

썸 (SEN) 진학 2025 대입 고3 학년 초 대입전형의 이해와 대비





발간사

서울교육은 인공지능 시대, 지구촌 시대, 복합적 갈등 시대, 기후위기 시대를 살아갈 서울 학생이 미래기술 시민, 세계시민, 공존형 민주시민, 생태시민으로 성장할 수 있도록 전념하고 있습니다. 서울특별시교육청교육연구정보원은 모두의 다다름을 지향하는 진로·진학지도 지원을 목표로 다양하고 적극적인 개별 맞춤형 진로·진학 지원을 위해 노력하고 있습니다.

2025 대입 대비 고3 학년 초 진학지도를 지원하기 위해 본원은 학생·학부모·교사 대상 설명회를 운영하고 관련 영상을 서울진로진학정보센터에 탑재할 예정입니다. 또한 최신 진학 정보를 담은 자료집을 제작하여 학교 현장에 전자책(e-book)으로 배포할 예정이니 학생 진학지도에 활용하시기 바랍니다.

본원은 대입 환경 변화에 대응하여 교사의 진로·진학지도 역량 함양과 학생의 자기 주도적인 진로·진학 설계를 지원하고자 **‘2025 대입 고3 학년 초 대입전형의 이해와 대비’** 자료집을 발간하게 되었습니다. 이 자료집은 서울특별시교육청 대학진학 지도지원단 소속 교사들의 진학지도 경험과 정보를 담아 제작되었습니다. 학교 현장에서 학년 초 진학지도에 유용하게 활용하시기 바랍니다.

이 자료집이 수험생 모두에게 자신이 희망하는 대학과 전공에 진학할 수 있도록 안내하는 견인차가 되기를 바랍니다. 앞으로도 서울특별시교육청교육연구정보원은 정확하고 유용한 진학자료 제공을 위해 최선을 다하겠습니다.

2024년 2월 7일

서울특별시교육청교육연구정보원장 신상열





책머리에

이 책에 실린 전형 내용과 관련하여, **세부적인 내용은 각 대학이 발표하는 최종 전형 요강을 통해 반드시 확인**하시기 바랍니다.

‘쎈(SEN)진학 2025 대입 고3 학년 초 대입전형의 이해와 대비’는 대입 진학지도 담당 교원 및 수험생·학부모님들의 대입 정보 수요에 부응하고 학교 현장의 대입 지도에 도움을 드리기 위하여 서울특별시교육청교육연구정보원에서 개발하였습니다.

이 자료집에는 고등교육법 제2조 규정에 의한 대학·전문대학 중 서울 및 수도권 소재 대학을 중심으로 자료를 수록하였습니다.

이 자료집은 한국대학교육협의회에서 발표한 2025학년도 대학입학전형 시행계획 주요사항 및 각 대학 입학 관계 부서의 협조를 통해 제작되었습니다. 일부 내용의 경우, 자료의 분석 방법이나 입시에 대한 전망에 있어서 집필자의 의도와 다른 해석상의 차이가 발생할 수 있음을 양해하여 주시기 바랍니다.

가장 최근의 정보를 수록하려고 노력하였으나 대학입학전형 계획 및 전형요강은 대학 사정에 의해 이후에도 수정·변경될 수 있으므로 추후 대학이 발표하는 최종 **모집요강을 반드시 확인**하시기 바랍니다.

2024. 2. 7.

서울특별시교육청교육연구정보원



목차

I. 2025 대입의 특징

1. 2025 대입 전형 일정	3
2. 2025 대입 개요	5

II. 수시모집의 이해와 대비

1. 학생부교과전형	19
2. 학생부종합전형	45
3. 논술전형	63
4. 사회통합전형(기회균형)	74

III. 정시모집의 이해와 대비

1. 2024 대입 정시모집 결과 분석	91
2. 2025 대입 정시모집의 특징	109

IV. 예술 및 체육계열

1. 음악	127
2. 연극·영화(영상)	137
3. 미술	146
4. 체육	160

V. 전문대 및 특성화고 특별전형

1. 전문대	175
2. 특성화고 특별전형	187

부록. 2025 대입 4년제 대학별 전형계획 (87개 대학)

(※ 87개 대학 목록은 다음페이지 참조)





목차

가천대학교	성균관대학교	한림대학교
가톨릭대학교	성신여자대학교	한성대학교
강남대학교	세종대학교	한신대학교
강서대학교	수원대학교	한양대학교
강원대학교(춘천)	숙명여자대학교	한양대학교(ERICA)
건국대학교	송실대학교	협성대학교
건국대학교(글로벌)	신한대학교	홍익대학교
경기대학교	아주대학교	경인교육대학교
경희대학교	안양대학교	공주교육대학교
고려대학교	연세대학교	광주교육대학교
고려대학교(세종)	연세대학교(미래)	대구교육대학교
국립공주대학교	용인대학교	부산교육대학교
광운대학교	을지대학교	서울교육대학교
국민대학교	이화여자대학교	전주교육대학교
단국대학교	인천대학교	진주교육대학교
대진대학교	인하대학교	청주교육대학교
덕성여자대학교	중앙대학교	춘천교육대학교
동국대학교	차 의과학대학교	포항공과대학교
동덕여자대학교	총신대학교	대구경북과학기술원(DGIST)
명지대학교	충남대학교	광주과학기술원(GIST)
삼육대학교	충북대학교	울산과학기술원(UNIST)
상명대학교	평택대학교	한국과학기술원(KAIST)
서강대학교	한경국립대학교	경찰대학교
서경대학교	한국공학대학교	육군사관학교
서울과학기술대학교	한국교원대학교	해군사관학교
서울대학교	한국교통대학교	공군사관학교
서울시립대학교	한국기술교육대학교	국군간호사관학교
서울여자대학교	한국성서대학교	
성결대학교	한국외국어대학교	
성공회대학교	한국항공대학교	



I 2025 대입의 특징

1. 2025 대입 전형 일정
2. 2025 대입 개요





I. 2025 대입의 특징



1

2025 대입 전형 일정

가. 전형 일정

구분		2025 대입	2024 대입	
수시모집	모집요강 발표	2024. 5. 31.(금)까지	2023. 5. 31.(수)까지	
	원서접수	2024. 9. 9.(월) ~ 13.(금) 중 3일 이상	2023. 9. 11.(월) ~ 15.(금) 중 3일 이상	
	전형기간	2024. 9. 14.(토) ~ 12. 12.(목)(90일)	2023. 9. 16.(토) ~ 12. 14.(목)(90일)	
	합격자 발표	2024. 12. 13.(금)까지	2023. 12. 15.(금)까지	
	합격자 등록	2024. 12. 16.(월) ~ 18.(수)(3일)	2023. 12. 18.(월) ~ 21.(목)(4일)	
	미등록 총원 합격 통보마감	2024. 12. 26.(목) (합격자 발표 18시까지)	2023. 12. 28.(목) (합격자 발표 18시까지)	
	미등록 총원 등록마감	2024. 12. 27.(금) 22시까지	2023. 12. 29.(금)	
수능일		2024. 11. 14.(목)	2023. 11. 16.(목)	
수능성적 통지		2024. 12. 6.(금)	2023. 12. 8.(금)	
정시모집	모집요강 발표	2024. 9. 2.(월)까지	2023. 9. 1.(금)까지	
	원서접수	2024. 12. 31.(화) ~ 2025. 1. 3.(금) 중 3일 이상	2024. 1. 3.(수) ~ 6.(토) 중 3일 이상	
	전형 기간	가군	2025. 1. 7.(화) ~ 14.(화)(8일)	2024. 1. 9.(화) ~ 16.(화)(8일)
		나군	2025. 1. 15.(수) ~ 22.(수)(8일)	2024. 1. 17.(수) ~ 24.(수)(8일)
		다군	2025. 1. 23.(목) ~ 2. 4.(화)(13일)	2024. 1. 25.(목) ~ 2. 1.(목)(8일)
	합격자 발표	2025. 2. 7.(금)까지	2024. 2. 6.(화)까지	
	합격자 등록	2025. 2. 10.(월) ~ 12.(수)(3일)	2024. 2. 7.(수) ~ 13.(화)(7일)	
	미등록 총원 합격 통보마감	2025. 2. 19.(수) (합격자 발표 18시까지)	2024. 2. 20.(화) (합격자 발표 18시까지)	
	미등록 총원 등록마감	2025. 2. 20.(목) 22시까지	2024. 2. 21.(수)	
추가모집	원서접수, 전형일, 합격자 발표	2025. 2. 21.(금) ~ 28.(금) 18:00	2024. 2. 22.(목) ~ 29.(목) 18:00	
	등록 기간	2025. 2. 28.(금) 22시까지	2024. 2. 29.(목)	



나. 전국 연합학력평가 등 대입 관련 일정

- 학교생활기록부 작성 기준일

구분	수시모집	정시모집
기준일	2024. 8. 31.(토)	2024. 11. 30.(토)

- 3학년 전국연합학력평가 및 대수능 모의평가 일정

구분	3월	5월	6월	7월	9월	10월	11월
일자	28일(목)	8일(수)	4일(화)	11일(목)	4일(수)	15일(화)	14일(목)
비고	서울	경기	평가원	인천	평가원	서울	수능

다. 일정 변경사항

- 공통

학력(모의)평가, 학교생활기록부 작성 기준일, 전형 운영기간 등 큰 틀의 시행 규모는 지난해와 유사하며, 휴일 및 연휴 등으로 전형 운영일정이 2일 정도 차이는 발생하지만, 준비 및 지원에 영향을 주는 범위가 아니므로 지난해의 흐름을 참고하여 계획, 준비하고 지도하면 된다. 4월 학평 일정은 지난해와 마찬가지로, 4월이 아닌 5월에 실시되는데, 8일에 실시될 예정이다.

- 수시모집

2024 대입과 비교하면 수시모집 원서접수가 이를 이룬 9월 9일부터 시작되어 전형기간, 등록기간, 미등록 충원 합격통보 마감 등은 변화가 없으며, 단지, 미등록 충원 등록 마감 일시가 22시까지로 제한된 점이 달라진 점이다.

- 정시모집

정시모집 원서접수는 2024 대입과 비교하면 3월 이룬 12월 31일부터 시작되며, 전형 기간과 합격자 발표일은 전년도와 유사하다. 등록기간은 2024 대입과는 달리 설 연휴 기간이 포함되지 않아 4일이 단축되어 3일간 진행된다. 미등록 충원 등록 마감 일시가 22시까지로 제한된 점이 전년도와 달라진 점이다.

- 추가모집

접수 및 전형 등의 추가모집 기간은 2024 대입과 비교하면 큰 차이가 없다.

가. 대학별 대입 전형 시행계획 요약¹⁾

1) 시기별 모집인원의 변화는 크지 않고, 비수도권의 수시모집은 증가하였다.

- 학령인구 감소에 따른 대학의 자체 구조조정 등으로 전체 모집인원은 2024학년도보다 3,362명 감소한 340,934명을 모집한다. 전체 모집인원 340,934명 중 수시모집에서 79.6%(271,481명)를, 정시모집에서 20.4%(69,454명)를 선발한다.

[시기별 모집인원 현황]

구분 학년도	인원(명)						비율(%)		
	수시모집	정시모집	합계	전년 대비 증감			수시모집	정시모집	합계
				수시	정시	합계			
2025	271,481	69,453	340,934	-551	-2,811	-3,362	79.6	20.4	100
2024	272,032	72,264	344,296	-410	-4,418	-4,828	79.0	21.0	100
2023	272,442	76,682	349,124	10,064	-7,493	2,571	78.0	22.0	100
2022	262,378	84,175	346,553	-4,996	4,102	-894	75.7	24.3	100
2021	267,374	80,073	347,447				77.0	23.0	100

- 학령인구 감소, 교육과정의 변화 등 교육환경의 변화에도 불구하고 ‘대입제도 공정성 강화방안(2019.11.28.)’에 따라 수도권 소재 대학의 정시모집 수능위주전형 선발 규모는 큰 변화 없이 유지되고 있다.
- 지난 3년간 자료를 비교해보면, 수도권 대학은 정시모집 비율을 35%~36% 정도로 유지하고 있으며, 비수도권은 11%~14% 정도를 유지하고 있는데, 이는 수도권의 3분의 1 수준이다.
- 2025학년도에는 모집인원이 수도권에서 181명(전체 0.1%), 비수도권에서 3,181명(전체 1.5%) 감소하였다. 비수도권 소재 대학들은 2024학년도 모집인원을 5,353명 감축하여, 학령인구 감소에 따른 변화에 대비하고 있다.

[권역별 시기별 모집인원 현황]

구분		인원(명)						비율(%)		
		수시모집	정시모집	합계	증감			수시모집	정시모집	합계
					수시	정시	합계			
수도권	2025학년도	85,846	46,280	132,126	590	-771	-181	65.0	35.0	100
	2024학년도	85,256	47,051	132,307	36	489	525	64.4	35.6	100
	2023학년도	85,220	46,562	131,782				64.7	35.3	100
비수도권	2025학년도	185,635	23,173	208,808	-1,141	-2,040	-3,181	88.9	11.1	100
	2024학년도	186,776	25,213	211,989	-446	-4,907	-5,353	88.1	11.9	100
	2023학년도	187,222	30,120	217,342				86.1	13.9	100

1) 2025학년도 대학입학전형 시행계획 보도자료(2023.4.27. 한국대학교육협의회)를 기준으로 작성함.



2) 수시모집은 학생부위주전형, 정시모집은 수능위주전형의 흐름이 계속된다.

- 전체 모집에서 68.4%를 수시모집 학생부위주 전형으로, 18.7%를 정시모집 수능위주전형으로 선발한다. 수시모집 교과전형은 354명 증가하였으나, 종합전형은 434명 감소, 정시모집 수능위주전형은 2,473명 감소하였다.

[시기별 전형별 모집인원 현황]

구분	전형유형	2025학년도		2024학년도		전년 대비 증감 인원(명)
		모집인원(명)	비율(%)	모집인원(명)	비율(%)	
수시	학생부교과	154,475	45.3	154,121	44.8	354
	학생부종합	78,924	23.1	79,358	23.0	-434
	논술위주	11,266	3.3	11,214	3.3	52
	실기/실적위주	22,531	6.6	22,539	6.5	-8
	기타	4,285	1.3	4,800	1.4	-515
정시	수능위주	63,827	18.7	66,300	19.3	-2,473
	실기/실적위주	5,224	1.5	5,515	1.6	-291
	학생부교과	174	0.1	228	0.1	-54
	학생부종합	183	0.1	162	0.05	21
	기타	45	0.01	59	0.02	-14
소계		340,934	100	344,296	100	-3,362

- 모집 시기별 규모를 비교해볼 때, 수시모집 규모가 큰 대학으로는 가천대(69.7%), 경인교대(69.4%), 한국항공대(68.6%) 순이고, 정시모집 비율 규모가 큰 대학으로는 서울교대(52.2%), 건국대(43.8%), 성균관대(42.8%) 등이 있다.
- 수도권 대학 중 전형별 모집인원 규모가 큰 대학은 교과전형에서 명지대(951명), 가천대(918명), 단국대(870명), 이고, 종합전형에서는 서울대(1,958명), 경희대(1,559명), 고려대(1,480명)이며, 논술전형에서는 가천대(930명), 홍익대(506명), 경희대(479명) 등이다.
- 전형별 모집 비율 규모로 비교해보면, 교과전형에서 명지대(33.3%), 인천대(27.8%), 상명대(25.5%) 등이 규모가 큰 편이고, 종합전형에서는 서울대(58.7%), 경인교대(48.1%), 아주대(42.6%) 등이 규모가 크다. 또한, 논술전형에서는 한국항공대(22.8%), 가천대(20.0%), 한국외대(13.9%) 등의 규모가 크다.

[권역별 전형별 모집인원 현황]

대학명	모집인원(명)						모집인원 비율(%)					
	수시				정시	합계	수시				정시	합계
	학생부교과	학생부종합	논술	소계			학생부교과	학생부종합	논술	소계		
가천대	918	906	930	3,237	1,405	4,642	19.8	19.5	20.0	69.7	30.3	100
가톨릭대	448	624	178	1,250	612	1,907	23.5	32.7	9.3	65.5	32.1	100
건국대	441	1,077	314	1,860	1,453	3,319	13.3	32.4	9.5	56.0	43.8	100
경기대	744	974	167	2,091	952	3,092	24.1	31.5	5.4	67.6	30.8	100
경인교대	140	316	-	456	201	657	21.3	48.1	-	69.4	30.6	100
경희대	577	1,559	479	2,934	2,180	5,339	10.8	29.2	9.0	55.0	40.8	100
고려대	615	1,480	344	2,504	1,704	4,208	14.6	35.2	8.2	59.5	40.5	100
광운대	194	668	184	1,061	768	1,829	10.6	36.5	10.1	58.0	42.0	100
국민대	497	1,281	-	1,932	1,179	3,222	15.4	39.8	-	60.0	36.6	100



대학명	모집인원(명)						모집인원 비율(%)					
	수시				정시 수능	합계	수시				정시 수능	합계
	학생부교과	학생부종합	논술	소계			학생부교과	학생부종합	논술	소계		
단국대	870	1,471	310	3,137	1,624	4,995	17.4	29.4	6.2	62.8	32.5	100
덕성여대	297	349	100	802	383	1,248	23.8	28.0	8.0	64.3	30.7	100
동국대	543	817	296	1,825	1,256	3,084	17.6	26.5	9.6	59.2	40.7	100
동덕여대	182	288	200	1,047	657	1,746	10.4	16.5	11.5	60.0	37.6	100
명지대	951	809	-	1,924	891	2,853	33.3	28.4	-	67.4	31.2	100
상명대	706	645	85	1,811	822	2,771	25.5	23.3	3.1	65.4	29.7	100
서강대	178	679	173	1,030	616	1,646	10.8	41.3	10.5	62.6	37.4	100
서울과기대	597	730	187	1,583	792	2,375	25.1	30.7	7.9	66.7	33.3	100
서울교대	40	145	-	185	202	387	10.3	37.5	-	47.8	52.2	100
서울대	-	1,958	-	2,028	1,309	3,337	-	58.7	-	60.8	39.2	100
서울시립대	194	728	74	1,004	729	1,819	10.7	40.0	4.1	55.2	40.1	100
서울여대	186	603	120	982	692	1,674	11.1	36.0	7.2	58.7	41.3	100
성균관대	391	1,211	381	2,089	1,562	3,651	10.7	33.2	10.4	57.2	42.8	100
성신여대	240	815	162	1,468	653	2,188	11.0	37.2	7.4	67.1	29.8	100
세종대	356	737	310	1,513	1,064	2,681	13.3	27.5	11.6	56.4	39.7	100
숙명여대	251	717	217	1,310	963	2,372	10.6	30.2	9.1	55.2	40.6	100
송실대	437	974	256	1,718	1,236	3,021	14.5	32.2	8.5	56.9	40.9	100
아주대	316	931	150	1,430	753	2,183	14.5	42.6	6.9	65.5	34.5	100
연세대	500	1,113	351	2,122	1,385	3,627	13.8	30.7	9.7	58.5	38.2	100
이화여대	400	1,167	290	2,069	986	3,177	12.6	36.7	9.1	65.1	31.0	100
인천대	746	902	-	1,796	823	2,686	27.8	33.6	-	66.9	30.6	100
인하대	613	1,432	458	2,586	1,167	3,805	16.1	37.6	12.0	68.0	30.7	100
중앙대	500	1,405	478	2,785	1,987	4,860	10.3	28.9	9.8	57.3	40.9	100
한국외대	369	1,190	468	2,027	1,352	3,379	10.9	35.2	13.9	60.0	40.0	100
한국항공대	208	185	195	588	269	857	24.3	21.6	22.8	68.6	31.4	100
한양대	333	1,217	174	1,841	1,317	3,255	10.2	37.4	5.3	56.6	40.5	100
한양대(에)	478	879	-	1,439	746	2,306	20.7	38.1	-	62.4	32.4	100
홍익대	702	958	506	2,729	1,315	4,066	17.3	23.6	12.4	67.1	32.3	100
소계	16,158	33,940	8,537	64,193	38,005	104,264	15.9	33.2	7.8	61.6	36.5	100

3) 논술전형 모집인원 규모 변화는 크지 않다.

- 2025 대입에서 논술전형은 실시 대학 수가 다소 증가하였고, 모집인원도 소폭 증가하였다. 전반적으로는 대학별로 모집인원을 축소하는 경향을 보이는데, 건국대와 고려대(세종)는 100명 이상이 감소하였다.

[논술전형 현황]

구분	모집인원(명)	대학 수(개)	신설	폐지
2025학년도	11,266	41	고려대, 상명대, 신한대, 을지대	서경대
2024학년도	11,214	38	동덕여대, 삼육대, 서경대, 한신대	울산대, 한양대(ERICA)
2023학년도	11,016	36	홍익대(세종)	

4) 학교폭력 조치사항이 대입 전형에 반영된다.

- 학교폭력 조치사항 대입 전형 자율 반영
‘학교폭력 근절 종합대책(2023. 4. 12., 교육부)’에 따라 2025학년도부터 전체 147개교에서 학교폭력 조치사항을 자율적으로 반영한다. 학생부종합전형에서는 112개 대학이, 학생부교과전형에서는 27개 대학이, 정시 수능위주 전형에서는 21개 대학이 반영한다.
- 대부분의 대학에서는 학교폭력 조치사항을 반영하는 구체적인 방법을 아직 발표하지 않았는데, 2024년 5월에 발표될 수시모집 요강에 탑재될 것으로 예상된다.
시행계획에서 이미 구체적인 반영방법을 발표한 대학으로는 연세대와 이화여대가 있는데, 학생부교과전형에서 ‘학교폭력 관련 사항이 기재된 자는 학교장 추천대상에서 제외한다’고 규정하였다.
- 2026학년도부터는 학생부위주전형, 논술전형, 실기/실적전형, 수능위주전형에서 학교폭력 조치사항을 필수적으로 반영할 계획이다.

[2025학년도 학교폭력 조치사항 반영 현황]²⁾

전형유형	대학	개교
학생부종합	가천대, 가톨릭대, 건국대, 경기대, 경인교대, 경희대, 고려대, 광운대, 국민대, 단국대, 덕성여대, 동국대, 동덕여대, 명지대, 상명대, 서강대, 서울교대, 서울과기대, 서울대, 서울시립대, 서울여대, 성균관대, 성신여대, 세종대, 숙명여대, 송실대, 아주대, 연세대, 이화여대, 인천대, 인하대, 중앙대, 한국외대, 한국항공대, 한양대, 한양대(ERICA), 홍익대 등	112
학생부교과	가천대, 가톨릭대, 건국대, 경기대, 고려대, 덕성여대, 동국대, 서울시립대, 세종대, 숙명여대, 연세대, 이화여대, 중앙대, 한양대, 홍익대 등	27
수능위주	가톨릭대, 건국대, 경기대, 고려대, 국민대, 서울대, 서울시립대, 세종대, 한양대, 홍익대 등	21
논술	가톨릭대, 건국대, 경기대, 서울시립대, 세종대, 한양대, 홍익대 등	9
실기/실적 (체육특기자 제외)	가천대, 가톨릭대, 건국대, 경기대, 고려대, 국민대, 명지대, 서울대, 서울시립대, 성균관대, 세종대, 아주대, 연세대, 이화여대, 한양대, 홍익대 등	25

- 체육특기자전형에서 학교폭력 조치사항 필수 반영
학교 운동부 폭력근절 및 스포츠 인권보호 체계 개선방안에 따라 2025 대입 전형 시행계획부터 체육특기자전형에서 학교폭력 조치사항을 필수로 반영한다.

5) 수학과 탐구영역의 선택과목 필수 반영을 폐지하는 대학이 증가하였다.

- 수학과 탐구영역에서 선택 제한을 완화하여, 수능 선택과목과 관계없이 자연, 공학, 의학계열 모집단위에 지원이 가능하도록 한 대학이 증가하였다.
2025학년도에 추가로 선택과목 필수 반영을 폐지한 대학은 건국대 등 17개교인데³⁾, 미적분/기하 그리고 과탐을 지정한 대학은 2024학년도 52개 대학에서 2025학년도에는 33개 대학으로 대폭 줄어들었다.

2) 수도권 소재 대학 중심으로 정리함.

3) 2025학년도 대학입학전형 시행계획 보도자료(2023.4.27. 한국대학교육협의회)



[선택과목 필수 반영 폐지 대학]

구분	전형유형	대학	개교
수시모집	학생부교과	서울과기대, 세종대, 아주대, 인하대, 중앙대, 한국항공대, 한양대(ERICA)	7
	학생부종합	이화여대	1
	논술위주	세종대, 아주대, 이화여대	3
정시모집	수능위주	건국대, 경희대, 광운대, 국민대, 동국대, 서울과기대, 성균관대, 세종대, 숭실대, 아주대, 연세대, 이화여대, 인하대, 중앙대, 한국항공대, 한양대, 한양대(ERICA)	17

※ 일부 모집단위에 한하여 선택과목 필수 반영 폐지는 제외함

- 선택과목 필수 반영을 폐지한 대학들은 대체로 자연계 모집단위에서 미적분/기하, 과탐을 선택한 경우에 가산점을 부여한다.
- 경희대와 서울과기대, 서울시립대, 연세대, 중앙대 등은 인문계 모집단위에서 사탐에 가산점을 부여하고, 가톨릭대는 인문계 모집단위에서 확률과 통계에, 서울여대 자연계 일부 모집단위는 기하에 가산점을 부여하기도 한다.

[수도권 대학 선택과목별 가산점 부여 현황]

대학	모집단위	미적분/기하	탐구	
			사회탐구	과학탐구
가톨릭대	인문	확통 5%	5%	.
경인교대	통합	3%	.	.
경희대	인문	.	과목당 변표 4점	.
	자연	.	.	과목당 변표 4점
광운대	자연	3%	.	3%
국민대	자연	3%	.	과목당 3%
단국대	자연	5%	.	5%
대진대	자연	10%	.	7%
동국대	자연	3%	.	과목별 변표 3%
동덕여대	자연(일부)	10%	.	.
명지대	자연	.	.	10%
삼육대	자연	5%	.	3%(약학과)
상명대	자연	10%	.	5%
서강대	자연	.	.	과탐Ⅱ 과목당 0.5점
서울과기대	인문	.	7%	.
	자연	.	.	7%
서울대	자연	.	.	과탐Ⅱ 한 과목 3점, 두 과목 5점
서울시립대	인문	.	2과목 선택시 변표 3%	.
	자연	.	.	2과목 선택시 변표 7%
서울여대	자연(일부)	기하 10%	.	.
성균관대	자연	.	.	가산점(점수미발표)
성신여대	자연	.	.	과목당 10%
세종대	자연	5% / 3%	.	과목당 5% / 3%



대학	모집단위	미적분/기하	탐구	
			사회탐구	과학탐구
수원대	자연	10%		
숙명여대	신소재물리전공			물리학 5%
송실대	자연	7% / 5%		과목당 2.5%
안양대	자연	10%		
연세대	유형 I (인문)		변표 3%	
	유형 II (자연)			변표 3%
을지대	자연			1과목 3%, 2과목 5%
이화여대	자연			1과목당 변표 6%
인하대	자연	3%		3%
중앙대	인문		5%	
	자연			5%
차 의과학대	자연	5%		
한국공학대	자연	10%		
한국항공대	자연			5%
한양대(예)	자연			과목당 3%

- 반면에 서울대와 고려대 등은 여전히 정시 수능위주전형에서 선택과목을 필수 반영한다. 서울대의 경우 자연계열 모집단위에서 미적분/기하, 과탐을 필수 응시하여야 하며, 고려대의 경우에는 수능을 활용하는 수시 및 정시 모든 전형의 자연계열 모집단위에서 과탐에 필수 응시하여야 한다.

[자연계열 정시모집 선택과목 필수 반영 대학⁴⁾]

수학 선택과목	탐구 선택과목	대학
미적분/기하	과탐	가천대(의약학), 가톨릭대(의약학), 단국대(의약학), 덕성여대(약학), 동덕여대(약학), 서울대, 홍익대
미적분/기하	-	서울시립대, 숙명여대(수학)
-	과탐	고려대, 성신여대(간호), 을지대(의예), 인천대

나. 대입 환경 변화 이해

1) ‘킬러문항’이 배제된, 변별력 있는 수능에 대한 대비가 필요하다.

- ‘사교육 경감(2023.6.26., 교육부) 대책’에 따라 출제된 2024학년도 수능시험은 소위 ‘킬러문항’은 배제되었으나, 변별력 있게 출제되었다. 국어 표준점수 최고점수는 150점이었고, 수학은 148점으로 나타나, 전년도에 비해 상위권 변별력이 상당히 커졌다. 또한 절대평가로 출제되는 영어영역의 1등급 비율도 4.7%에 불과할 정도로 난도 높게 출제되었다.
- 통합형 수능이후에 나타난 특징 중의 하나는 수학영역에서 남학생과 여학생의 상위 등급 점수 차이가 커졌다는 점이다. 2024학년도 수능시험에서 남학생과 여학생의 비율은 51.9% 대 48.1% 였는데, 수학 1등급 비율은 73.7% 대 26.3%, 2등급 비율은 65.6% 대 34.4%로 여학생의 점수가 상대적으로 저조한 편이다.
- 2025학년도에도 서울 16개 대학 정시모집 규모가 40% 이상으로 유지되고, N수생 규모가 확대될 것으로 추정되기 때문에, 2025학년도 수능은 전년도와 비슷하게, 변별력 있게 출제될 것으로 예상된다.

4) 수도권 소재 대학만 정리함

2) 2025학년도에 재학생과 N수생 규모가 다소 커질 것으로 예상된다.

- 서울 소재 상위권 대학의 학교장추천전형은 지원 자격을 재학생이나 전년도 졸업생으로 한정하는 경우가 많다. 이런 경우에는 전체 재학생 수를 고려하여 경쟁률 및 합격선을 예측해볼 수 있다. 2025 대입에서는 전년에 비해 재학생이 약 1만 5천명 정도 증가할 것으로 예상된다.

[2024~2027학년도 대입 재학생 수 변화]⁵⁾

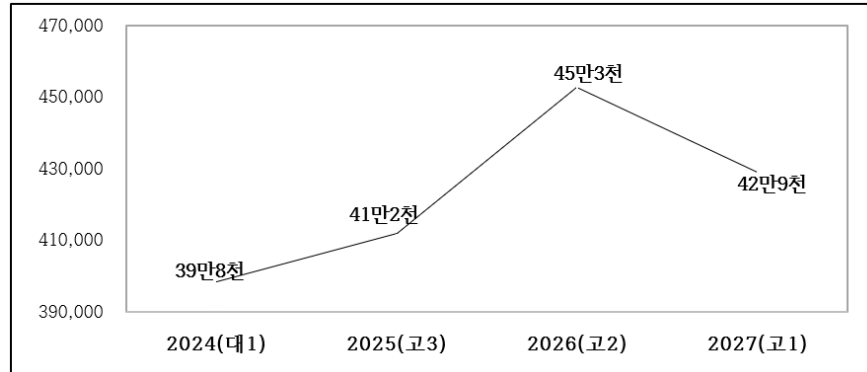

- 통합형 수능이후 수능에서 N수생이 차지하는 비율은 해마다 증가하고 있다. 2025학년도에는 통합형 수능의 특성과 의대 정원 확대 등의 영향으로 N수생 비율은 더 증가할 가능성이 있는 것으로 추정된다.

[연도별 수능 N수생 비율 비교(%)]

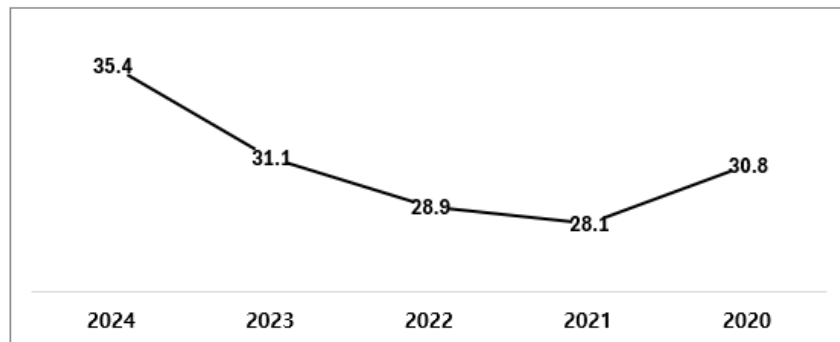

3) 의대 정원 확대 가능성과 무전공 선발 규모 확대가 대입에 미치는 영향이 클 수 있다.

- 교육부가 '학생들의 전공 선택권을 폭넓게 보장하고, 미래 사회에 필요한 융합형 인재를 키우기 위해' 올해부터 재정지원 연계를 통해, 수도권 대학은 모집정원의 20%, 국립대는 25%를 무전공으로 선발하도록 추진하고 있다. 이에 따라, 서울 주요 대학들은 '무전공' 또는 '자유전공' 입학생 선발 확대를 검토하고 있는 것으로 알려지고 있다. 서울대, 연세대, 서강대 등은 2024학년도에도 이미 대략 10% 내외를 자유전공 혹은 광역으로 선발하고 있는데, 2025학년도에 추가로 무전공 선발 인원을 늘린다면, 모집단위도 바뀌게 되고 합격선도 바뀌기 때문에 대입에서 상당히 큰 변수가 될 수 있다. 많은 인원을 무전공으로 선발한다면, 정시 합격선이 낮아질 수 있고, 이에 따라 수험생의 상향 지원 경향이 더욱 뚜렷해질 수도 있다.
- 자유전공학부로 선발하면 통합형 수능의 특성상, 수학의 영향으로 자연계 응시자에게 매우 유리할 것으로 추정된다. 서울대 자유전공학부 사례를 보면, 정시모집 합격자 중 '미적/기하 + 과탐' 응시자 비율이, 2023학년도에는 100%, 2022학년도에는 94.6% 였던 것으로 나타났다⁶⁾.

5) 2022년 초중고 학생 수 추계 결과(2022.12.30., 교육부)



- 의대 정원 확대는 아직 확정되지는 않았지만, 2025학년도부터 2,000명 정도가 증가할 것으로 예상하고 있다. 의대 정원의 확대는 수험생들의 의대 쏠림 현상을 가속화할 수 있고, 또한, 자연계 최상위권의 합격선이 크게 바뀔 수도 있다.

다. 대학별 전형방법 및 전형 요소의 변화 이해

1) 일부 대학의 전형은 수능최저학력기준이 강화되었고, 일부는 완화되었다.

- 교육과정 변화와 학생부 평가 항목 축소로 내신과 서류의 변별력이 하락함에 따라 연세대, 한양대, 서울시립대 등은 학생부교과전형이나 학생부종합전형에서 수능최저학력기준을 신설하였고, 경희대는 탐구영역 반영 개수를 늘려 실질적인 수능최저 강화 효과를 나타냈다. 반면에 학령인구 감소 등의 영향으로 경인교대, 서울교대, 숭실대 등은 수능최저학력기준을 완화하였다. 고려대, 신한대는 수능최저학력기준이 설정된 논술전형을 신설하였는데, 고려대의 매우 높은 수능최저학력기준이 눈에 띈다.

[수도권 대학 수능최저학력기준 변화]

구분	전형	대학	전형명	수능최저학력기준	
				2025학년도	2024학년도
완화	교과	경인교대	학교장추천	국,수,영,탐(1) 중 4개 합 12 이내	국,수,영,탐(1) 중 4개 합 11 이내
		서울교대	일반	국,수,영,탐(2) 중 4개 합 10 이내	국,수,영,탐(2) 중 4개 합 9 이내
		숭실대	학생부우수자, 논술우수자(인문)	국,수,영,탐(1) 중 2개 합 5 이내	국,수,영,탐(1) 중 2개 합 4 이내
	종합	서울교대	일반	국,수,영,탐(2) 중 4개 합 10 이내	국,수,영,탐(2) 중 4개 합 9 이내
		서울대	일반(체육교육과)	국,수,영,탐(2) 중 2개 합 6 이내	국,수,영,탐(2) 중 2개 합 4 이내
		아주대	ACE 약학	국,수,영,탐(2) 중 3개 합 5 이내	국,수(미/기),영,과(2) 중 4개 합 7 이내
	논술	숭실대	학생부우수자, 논술우수자(인문)	국,수,영,탐(1) 중 2개 합 5 이내	국,수,영,탐(1) 중 2개 합 4 이내
강화	교과	경희대	지역균형	국,수,영,탐(2) 중 2개 합 5 이내	국,수,영,탐(1) 중 2개 합 5 이내
		세종대	지역균형(자연)	국,수,영,탐(1) 중 2개 합 6 이내	국,수,영,탐(1) 중 2개 합 7 이내
	논술	경희대	논술우수자	국,수,영,탐(2) 중 2개 합 5 이내	국,수,영,탐(1) 중 2개 합 5 이내
		세종대	논술우수자(자연)	국,수,영,탐(1) 중 2개 합 5 이내	국,수,영,탐(1) 중 2개 합 6 이내
신설	교과	연세대	추천형	국,수,영,탐(2) 중 2개 합 4/5 이내	
		한양대	학생부교과(추천형)	국,수,영,탐(1) 중 3개 합 7 이내	
	종합	서울시립대	학생부종합Ⅱ	국,수,영,탐 2개 중 합 5 이내	
		한양대	학생부종합(추천형)	국,수,영,탐(1) 중 3개 합 7 이내	
	논술	고려대	논술(신설)	인문: 국,수,영,탐(1) 중 4개 합 8 이내 자연: 국,수,영,과(1) 중 4개 합 8 이내 경영: 국,수,영,탐(1) 중 4개 합 5 이내	
		신한대	논술(신설)	국,수,영,탐(1) 중 1개 5 이내	
		한국외대	논술(글로벌)	국,수,영,탐(1) 중 1개 3 이내	

6) 국회 교육위원회 소속 국회의원실 자료(2024. 1. 15. 동아일보 보도자료)

2) 학생부교과전형의 정성평가 시행 대학이 늘어났다.

- 교과전형에서 등급 중심 평가의 한계성 때문에, 일부 대학은 정량평가 이외에 정성평가를 도입하고 있는데, 2025학년도에는 기존 대학 이외에 한양대, 경북대 등이 추가되었다.

[학생부교과전형 유형 분류]

전형분류		대학
학생부 100	교과 100	덕성여대, 동덕여대, 세종대, 한국항공대, 한국외대, 홍익대, 강원대, 전남대, 전북대, 충북대 등
	교과 + 비교과 (출결, 봉사 등)	경기대, 중앙대 등
학생부 + 면접		가천대, 건양대(의예), 경인교대, 계명대(의예), 고신대(의예), 명지대(교과면접), 삼육대(약학), 서울교대, 수원대, 이화여대, 연세대(미래)(의예) 등
학생부 + 서류		건국대, 경희대, 고려대, 동국대, 성균관대, 한양대, 경북대, 부산대, 공주대 등

3) 학생부종합전형에서 선택과목의 중요성 높아지고, 5개 대학의 평가요소가 바뀌었다.

- 학생부종합전형에서 학생의 관심, 흥미, 진로에 따른 과목선택의 중요성이 더 커졌다. 2021년에 서울대, 2023년에 경희대, 고려대, 성균관대, 연세대, 중앙대가 모집단위별로 이수를 권장하는 과목들을 발표하여, 2025학년도 학생부종합전형에 본격적으로 활용된다.
- 5개(건국대, 경희대, 연세대, 중앙대, 한국외대) 대학은, 기존의 학업역량, 전공적합성, 인성, 발전가능성의 평가요소를 학업역량, 진로역량, 공동체역량으로 개편했다. 물론, 이전과 완전히 별개로 준비해야 한다는 의미는 아니지만, 평가요소별 평가내용을 다시 한번 확인해보고 준비할 필요가 있다.
- 한양대, 서울시립대, 포항공대 등은 2025학년도부터 학생부종합전형에서 일부 인원을 수능최저학력기준을 적용하여 선발한다.

4) 그 외에 전형 명칭이나 전형 방법을 변경한 대학들이 다수 있다.

- 전형을 신설한 대학으로는 고려대(논술), 상명대(논술), 신한대(논술), 을지대(논술) 등이 있고, 전형을 폐지한 대학으로는 서경대(논술), 숙명여대(숙명인재 서류형) 등이 있다.
- 성균관대는 학생부종합전型的 명칭을 계열모집, 학과모집에서 융합형, 탐구형으로 변경하였고, 한양대는 학생부교과전형(지역균형전형)을 학생부교과전형(추천형)으로, 학생부종합전형(일반)을 폐지하고 학생부종합전형(면접형, 추천형, 서류형)을 신설하였다.
- 또한, 고려대의 학업우수전형은 서류100 전형으로, 연세대의 학생부교과전형(추천형)은 면접이 폐지되고 수능최저학력기준이 적용되는 전형으로 바뀌었다.
- 수도권 대학들의 주요 변경사항은 아래와 같다.



[수도권 대학 주요 변경사항]

대학	항목		2025학년도	2024학년도
경희대	수능최저	지역균형, 논술	국,수,영,탐(2)	국,수,영,탐(1)
	수능반영	탐구 변환표준점수	계열 구분없이 통합 산출	인문, 자연 별도 산출
고려대	수능최저	논술(신설)	인문: 국,수,영,탐(1) 중 4개 합 8 이내 자연: 국,수,영,과(1) 중 4개 합 8 이내 경영: 국,수,영,탐(1) 중 4개 합 5 이내	
	전형방법	학업우수	서류100	1단계(5배수): 서류100 2단계: 1단계70+면접30
		학교추천	추천인원: 12명	추천인원: 재적인원 4%
상명대	전형	신설	논술전형	
서경대	수능최저	일반학생	국,수,영,탐(1) 중 2개 합 7 이내	국,수,영,탐(1) 중 2개 합 8 이내
		특기자 특별	국 4, 영 5	국,영 각 5
	전형	폐지		논술우수자
서울교대	수능최저	일반	국,수,영,탐(2) 중 4개 합 10 이내	국,수,영,탐(2) 중 4개 합 9 이내
		특별	국,수,영,탐(2) 중 4개 합 13 이내	국,수,영,탐(2) 중 4개 합 12 이내
서울대	수능최저	일반(체육교육과)	국,수,영,탐(2) 중 2개 합 6 이내	국,수,영,탐(2) 중 2개 합 4 이내
서울시립대	수능최저	학생부종합II	국,수,영,탐 중 2개 합 5 이내	
성균관대	전형	명칭 변경	융합형, 탐구형	계열모집, 학과모집
성신여대	전형방법	학교생활우수자	1단계(3배수): 서류100 2단계: 서류70+면접30	서류100
숙명여대	전형	명칭 변경	소프트웨어인재	숙명디지털융합인재
		폐지		숙명인재(서류형)
	전형방법	소프트웨어인재	1단계(3배수): 서류100 2단계: 1단계60+면접40	서류100
송실대	수능최저	학생부우수자, 논술우수자(인문)	국,수,영,탐(1) 중 2개 합 5 이내	국,수,영,탐(1) 중 2개 합 4 이내
연세대	전형방법	추천형	교과100(최저0)	1단계(5배수): 교과100 2단계: 1단계70+면접30
		학생부종합 면접	제시문 기반 논리적 사고력 및 의사소통 능력 면접	제시문 기반 학업 역량 면접
	수능최저	추천형	국,수,영,탐(2) 중 2개 합 4/5 이내 (국 또는 수 포함, 영 3)	
이화여대	수능최저	약학대학	국,수,영,탐(2) 중 4개 합 6 이내	국,수,영,과(2) 중 4개 합 5 이내
		체육과학부	국,수,영,탐(2) 중 3개 합 9 이내	국,수,영,탐(2) 중 3개 합 8 이내
	전형방법	고교추천	1단계(5배수): 교과100 2단계: 1단계80+면접20	교과80+면접20
중앙대	전형방법	CAU융합형인재	서류100	1단계(3.5배수): 서류100 2단계: 서류70+면접30
		CAU탐구형인재	1단계(3.5배수): 서류100 2단계: 서류70+면접30	서류100
한국외대	수능최저	논술(글로벌)	국,수,영,탐(1) 중 1개 합 3 이내	
한양대	전형명	신설	학생부교과(추천형), 학생부종합(추천형,서류형,면접형)	
		폐지		학생부교과(지역균형발전), 학생부종합(일반), 소프트웨어인재



대학	항목		2025학년도	2024학년도
	전형방법	학생부교과(추천형)	학생부교과90+교과정성평가10	
		학생부종합(면접형)	1단계(5배수): 서류100 2단계: 1단계80+면접20	
		학생부종합(추천형) 학생부종합(서류형)	학생부종합100	
	수능최저	학생부교과(추천형) 학생부종합(추천형)	국,수,영,탐(1) 중 3개 합 7 이내 (의예: 3개 합 4)	
경인교대	수능최저	학교장추천	국,수,영,탐(1) 중 4개 합 12 이내	국,수,영,탐(1) 중 4개 합 11 이내
	전형방법	수능 일반학생	수능100	1단계(1.5배수): 수능100 2단계: 수능70+면접30
		학교장추천	교과70+면접30	1단계(2.5배수): 교과100 2단계: 교과70+면접30
신한대	전형명	신설	논술전형	
	수능최저	논술	국,수,영,탐(1) 중 1개 5 이내	
아주대	수능최저	ACE 약학	국,수,영,탐(2) 중 3개 합 5 이내	국,수(미/기),영,과(2) 중 4개 합 7 이내
을지대	전형	신설	논술우수자	
		폐지		교과면접우수자

II

수시모집의 이해와 대비

1. 학생부교과전형
2. 학생부종합전형
3. 논술전형
4. 사회통합전형(기회균형)

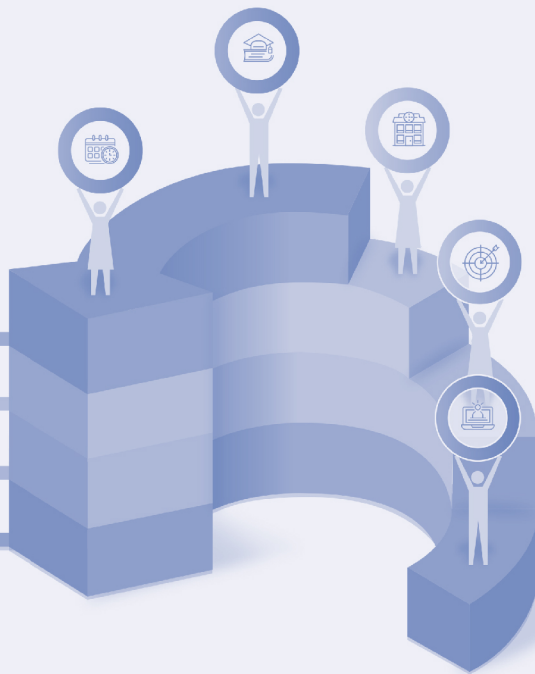



II. 수시모집의 이해와 대비



II

1

학생부교과전형

가. 2025 대입 학생부교과전형의 특징

1) 2025학년도 학생부교과전형 모집인원

- 2025학년도 전체 모집인원은 340,934명(수시 271,481명, 정시 69,453명)으로 전년도에 비해 3,362명(수시 551명↓, 정시 2,811명↓) 감소하였다. 그런데 학생부교과전형은 전년도에 비해 비수도권 대학이 318명 감소하였음에도 불구하고 수도권 대학이 672명 증가하여서 오히려 354명이 증가하였다. 이는 논술위주 전형(52명↑)과 학생부종합전형(21명↑)을 제외한 모든 전형 선발인원이 감소한 것을 감안한다면 수도권대학에 진학하고자 하는 학생의 경우에는 반드시 주목해야할 전형은 학생부교과전형이다.

구분	모집 시기	2025		2024		증감(명)
		인원(명)	비율(%)	인원(명)	비율(%)	
전체	수시	154,475	100.0	154,121	100.0	354
수도권		27,806	18.0	27,134	17.6	672
비수도권		126,669	82.0	126,987	82.4	-318

2) 다양한 교과성적 산출방식에 대한 이해 필요

- 학생부교과전형은 학교생활기록부 중 교과 성적을 50% 이상 정량적으로 반영하는 전형이다. 교과 성적은 공통과목이나 일반선택 과목의 경우(예체능 과목과 교양과목 제외) 원점수, 과목평균, 표준편차, 석차등급, 성취도, 수강자 수로 구성되어 있고, 진로선택과목이나 전문교과의 경우 원점수, 과목평균, 성취도, 수강자 수, 성취도별 분포비율로 구성되어 있다. 학생부교과전형에서 공통 및 일반선택 과목은 석차등급을 활용하고, 진로선택과목은 성취도를 대학 자체 기준에 따라 환산등급, 환산점수, 가산점으로 적용하거나 정성평가를 하기도 한다.
- 학생부교과전형에서의 교과성적은 주로 3학년 1학기까지의 성적을 활용한다. 대학 별로 지정한 교과의 공통과목이나 일반선택 과목에 대해서 이수 단위를 적용한 석차등급을 각각 등급별 반영점수로 환산한 점수를 활용하고 있다. 일부 대학에서는 등급별로 부여되는 점수에 차이가 있기 때문에 대학별 환산점수가 다양하게 산출되게 된다.
- 특히 반영 교과 및 반영 과목 수, 교과별·학년별·학기별 비율, 진로선택과목이나 전문교과의 반영 여부와 방식 등이 대학마다 다르므로 교과 성적에 대한 점수는 대학별로 유불리가 발생하게 된다. 일반적인 등급산출 방식으로 나온 성적을 가지고 지원할 대학의 범위를 고민하게 되면 정확한 판단이 어려울 수 있으므로 다양한 산출 방식에 따른 점수의 구조를 이해하고 반드시 쉐(SEN)진학 프로그램 등을 활용하여 대학별 환산점수를 통한 유불리를 확인하며 지원 여부를 고려해야 한다.
- 학생부교과전형의 전형요소는 학생부(교과)100(비교과 출결, 봉사 포함), 학생부(교과)+면접, 학생부(교과)+서류 등이 있는데, 학생부(교과)100 전형 중에는 수능최저학력기준(이하, 수능최저)을 적용하는 경우가 있으며, 수능최저 적용여부 및 수능최저 적용 시 충족여부가 교과성적의 합격선에 여러 영향을 주게 된다. 면접은 대학이나 학과의 특성에 따라 다양한 형태로 시행되며 교과성적의 편차에 비해서 학생의 준비 상황에 따라 큰 차이가 나는 전형 요소이다. 또한 2023 대입부터 건국대, 경희대, 고려대 등에서 학생부 교과전형에 서류평가가 도입됨에 따라 서류가 합불에 미치는 영향이 매우 크므로 꼼꼼히 학생부에 기재될 수 있을 다양한 활동에 끝까지 최선을 다해서 임하는 것이 매우 중요하다.

[2025 대입 학생부교과전형 반영방법]

대학	전형명	반영교과		반영과목		전형요소			진로선택과목 반영방법 및 참고내용	최저 유무
		인문	자연	공통, 일반선택	진로선택	교과	비교과	면접		
건국대	KU 지역균형	국,수,영,사,과,한국사		해당 교과 전과목	정성평가	70	서류30			X
경인교대	학교장 추천	전 교과		전과목	전과목	70		30	진로선택: A=1, B=3, C=5 (등급)	○
광운대	지역균형	국,수,영,사,과,한국사		해당 교과 전과목	전과목	100			진로선택: A=1, B=2, C=4 등급환산점수	X
국민대	교과성적 우수자	국,수,영,사	국,수,영,과	해당 교과 전과목	국,수,영,사	100			공통, 일반선택: 85%, 진로선택: 15%	○
동국대	학교장 추천인재	국,수,영,사, 한국사	국,수,영,과, 한국사	석차등급 상위 10과목	정성평가	70	서류30			X
상명대	고교추천	전 교과		전과목	3과목	100			진로선택: A=100, B=96, C=90(환산점수)	○
성신여대	지역균형	국,수,영,사, 한국사	국,수,영,과	해당 교과 전과목	3과목	90	10 (출석)		진로선택: A=1, B=2, C=4(등급)	○
송실대	학생부 우수자	국,수,영,사, 한국사	국,수,영,과	해당 교과 전과목	해당 교과 전과목	100			공통, 일반선택: 80%, 진로선택: 20% 진로선택: A=1, B=2, C=3 등급환산점수	○
한국외대	학교장 추천	국,수,영,사, 한국사	국,수,영,과	해당 교과 전과목	해당 교과 전과목	100			공통, 일반선택: 등급환산점수 또는 원점수 환산점수 중 상위값 적용 진로선택: A=1, B=2, C=3 등급환산점수	○

3) 수능최저학력기준 적용 여부에 따른 실질 경쟁률 차이 존재, 타 전형에 비해 총원합격률 높음

- 학생부교과 일반전형 중 수능최저를 적용하여 전국 118개교에서 46,628명을 선발하고 수능최저를 미적용하여 전국 138개교에서 79,474명을 선발하고 있다. 서울·인천·경기 지역으로 한정하면 수능최저를 적용하여 46개교에서 12,188명, 수능최저를 미적용하여 49개교에서 10,736명을 선발하고 있다.
- 수능최저 충족여부는 학생부교과전형 지원의 범위를 확장시키는 것 뿐만 아니라 실질경쟁률 (수능최저를 만족하는 지원자 기준)과 합격선에 영향을 줄 수 있다. 또한 학생부교과전형에서 원하는 결과를 받지 못하더라도 학생부종합전형 및 논술전형의 지원에도 영향을 미칠 뿐만 아니라 수능위주 전형에도 영향을 줄 수 있으므로 학생부교과전형 지원자의 경우 수능최저 충족을 위한 준비도 철저히 해야 한다.

[2022, 2023 대입 고려대 학교추천(인문) 단과대별 수능최저학력기준 충족률]

구분	경영대학	문과대학	식품자원	정경대학	사범대학	국제학부	미디어	보건정책	자유전공	심리학부
2022	44.0	30.4	37.9	42.2	35.4	39.1	40.2	25.6	43.9	42.9
2023	64.6	53.8	58.3	63.0	52.7	72.7	60.8	48.0	74.8	57.6



[2022, 2023 대입 고려대 학교추천(자연) 단과대별 수능최저학력기준 충족률]

구분	생명과학	이과대학	공과대학	의과대학	사범대학	간호대학	정보대학	보건과학	스마트보안	심리학부
2022	46.6	54.2	52.4	25.6	41.0	31.7	60.0	42.9	44.7	42.9
2023	69.2	65.5	72.0	35.0	56.9	57.6	81.9	66.5	71.6	57.6

- 수능최저가 설정되어 있는 대학이 그렇지 않은 경쟁 대학보다 더 높은 경쟁률을 보이는 경향이 있으나, 동일한 대학의 교과전형을 수능최저의 유무로 나누었을 때 반대의 경우도 나타난다.

[2024 대입 수능최저학력기준 적용 여부에 따른 경쟁률 비교⁷⁾]

구분	수능최저학력기준 적용				수능최저학력기준 미적용			
	대학명	전형명	모집인원	경쟁률	대학명	전형명	모집인원	경쟁률
대학 간	성균관대	학교장추천	402	10.29	한양대	지역균형발전	338	6.16
	서강대	고교장추천	178	8.08	이화여대	고교추천	400	4.71
동일 대학 내 다른 전형 간	덕성여대	고교추천	134	7.81	가천대	지역균형	365	12.99
		학생부100%	165	6.88		학생부우수자	511	14.25

- 다른 전형에 비해서 정량적 요소가 많이 반영되는 학생부교과전형은 지원 전략을 수립하는 과정에서 과년도 입시결과를 바탕으로 지원했을 때 합불에 대한 예측 정확도가 상대적으로 높다. 전형방법, 반영교과, 수능최저 등의 전형요소가 비슷한 대학들에 중복지원하는 경우, 한 대학에 합격 요건을 갖춘 학생이라면 다른 대학에 중복 합격하는 경우가 타 전형에 비해 많으므로 충원합격률이 높은 편이다. 충원합격률은 학생부교과전형의 충원율이 월등히 높고 다음으로 학생부종합전형이며 논술전형의 충원합격률은 상대적으로 매우 낮다.

4) 학생부 정성평가 및 면접의 영향력

- 학생부정성평가 및 면접의 적용에 따라 합격선 및 충원율 등에 영향을 줄 수 있다. 학생부(교과)100 전형의 합격선은 학생부(교과)+면접 또는 학생부(교과)+서류평가 전형으로 선발하는 대학의 합격선보다 높게 형성되는 경향이 있다. 이는 한 대학 내에서 두 개의 학생부교과전형을 다른 전형방법으로 운영하는 대학들에서 확인할 수 있다. 명지대 학교장추천전형은 교과100으로 일괄선발하고 교과면접전형은 1단계 교과성적100(5배수)/ 2단계 교과성적70 + 면접30의 방법으로 선발한다. 2023학년도 합격선은 대부분의 모집단위에서 교과면접전형이 학교장추천전형보다 낮게 형성되었으며 충원율은 학교장추천전형이 높게 나타나는 것을 확인할 수 있다.

[2023 대입 수시모집 명지대 학교장추천전형과 교과면접전형 입결 비교]

인문							자연						
학교장추천				교과면접			학교장추천				교과면접		
모집단위	평균	최저	충원율 (%)	평균	최저	충원율 (%)	모집단위	평균	최저	충원율 (%)	평균	최저	충원율 (%)
경영학과	2.56	3.15	227.8	2.39	3.13	30.0	응용소프트웨어 전공	2.46	2.64	175.0	2.33	2.72	20.0
법학과	2.58	2.93	177.8	2.34	3.00	50.0	전자공학과	2.58	2.88	133.3	2.86	3.67	37.5
철학과	2.99	3.30	175.0	2.74	3.72	60.0	건축학부 (건축학전공)	2.69	3.26	450.0	2.44	3.44	12.5
사학과	3.16	3.30	125.0	2.99	4.22	40.0	산업경영공학과	3.15	3.38	142.9	2.83	3.50	50.0

7) 경쟁률은 각 대학 홈페이지에 최종 공지된 자료임.



- 학교생활을 성실히 하며 학교생활기록부에 다양한 역량이 표현된 학생들 중에서 교과성적이 다소 부족하다고 판단할 경우, 학생부교과전형을 배제하고 학생부종합전형만을 고려하는 경우가 있을 수 있는데 면접이나 서류평가가 포함된 학생부교과전형 과정에서 긍정적 평가를 받을 수 있으므로 지원을 함께 고려해 볼 필요가 있다.

5) 전형방법의 변화와 같은 입시환경 변화에 따라 민감하게 반응하는 경쟁률

- 학생부교과전형은 학생부종합전형, 논술전형 같은 다른 전형들에 비해 상대적으로 경쟁률이 낮았지만, 지역균형 선발이 학생부교과전형에 도입된 2022 대입부터 경쟁률이 이전 학년도에 비해 대체로 상승했다. 특히 건국대는 2022 대입 26.62:1의 경쟁률을 나타냈었는데 2023 대입에서 서류평가 30% 도입 및 수능최저 폐지와 같은 전형방법의 큰 변화로 인해 10.49:1로 경쟁률이 하락했고 2024 대입에서는 11.01:1의 경쟁률을 보였다.
- 연세대는 2024학년도 학생부교과전형에서 제시문 기반 면접으로 진행되어 학생들에게 많은 부담을 줬던 면접 전형의 비율이 축소(40→30)되고 추천인원이 3학년 재적인원 5%에서 10명으로 변경되는 변화가 있었다. 면접 비율에 대한 부담이 줄고, 3학년 재적인원이 200명 미만의 학교에서는 더 추천할 수 있게 됨으로써 경쟁률 상승으로 이어졌을 수 있는데 2025학년도에는 아예 면접을 폐지하고 수능최저학력기준을 신설 적용하게 되므로 경쟁률 변화의 원인이 될 수 있다. 이처럼 2025학년도의 학생부교과전형에서도 전형방법이 변경되는 대학들에 대해서는 지원에 신중을 기해야 하며 전형방법이 변경되지 않는 대학 이더라도 변경되는 대학들로 인해 영향받게 될 부분에 대한 고민을 병행해야 한다.

[2024 ~ 2022 대입 수시모집 대학별 전형별 경쟁률]

대학		학생부교과			학생부종합			논술			실기/실적			학생부교과전형 변화
		2024	2023	2022	2024	2023	2022	2024	2023	2022	2024	2023	2022	
서울	건국대	11.01	10.49	26.62	21.87	17.93	19.01	53.36	52.87	45.43	21.97	23.75	40.73	(2023)서류평가 도입
	고려대	10.31	11.32	11.09	학업우수			-	-	-	10.46	10.14	9.43	(2024) - 수능최저 완화, - 졸업생 불가능 학업우수와 복수지원 X
					15.07	17.09	18.64							
					계열적합									
					13.09	15.18	15.82							
	성균관대	10.29	10.22	13.47	계열모집			98.38	101.92	77.59	27.85	22.77	23.64	(2023)추천인원 증가 (2024)수능최저 완화
					23.45	18.11	17.61							
					학과모집									
					18.91	12.54	12.44							
	연세대	6.12	5.76	4.73	11.62	9.66	11.63	42.17	38.97	48.47	-	-	-	(2024)면접비율 축소, 추천인원 변경(5%→10명)
	이화여대	4.71	5.51	4.49	8.65	10.95	8.81	49.46	36.75	32.14	7.00	7.20	5.59	
	중앙대	8.24	10.19	14.80	(CAU 융합형)	다빈치인재		93.83	79.26	56.54	83.90	60.26	74.98	(2023) - 졸업생 가능 - 학교별 추천인원/ 교과 반영비율 증가 (2024)영어1,2등급→ 1등급
					25.69	22.32	17.85							
					(CAU 탐구형)	탐구형인재								
					21.10	18.76	14.03							
한국외대	7.48	10.89	14.70	면접형			43.30	42.52	41.08	-	-	-	(2023)비교과(출결/봉사) 반영 삭제 (2024) 진로선택 반영, 추천인원 캠퍼스별로 10명	
				13.87	12.73	13.28								
				서류형										
				9.15	9.97	9.43								
한양대	6.16	8.15	8.09	15.64	15.60	16.16	114.55	107.94	97.51	17.18	17.18	15.9		

대학		학생부교과			학생부종합			논술			실기/실적			학생부교과전형 변화
		2024	2023	2022	2024	2023	2022	2024	2023	2022	2024	2023	2022	
인천	인하대	6.32	11.13	10.04	13.48	10.68	10.47	44.32	40.01	37.64	22.20	22.94	21.70	(2023)추천인원 제한없음 (2024)인문 수능최저 완화
경기	단국대	7.20	9.79	12.41	17.39 (면접형)	13.63	16.03	31.19	23.78	20.54	24.41	27.00	29.77	(2023)추천인원 제한없음
					12.33 (서류형)									
	아주대	8.94	12.33	13.97	15.51	11.42	10.07	86.50	83.35	75.98	-	-	4.709	(2023)수능최저 완화 (2024)진로선택 반영

나. 학생부교과전형 유형

1) 학생부100%(비교과포함)

- 수능최저 적용 및 기준이 높은 일부 대학은 그렇지 않은 대학에 비해 교과성적 합격선이 낮게 형성되기도 하며, 수능최저 미적용 및 다른 전형요소가 없는 대학의 교과성적 합격선은 일반적으로 높게 형성된다. 그러므로 수능최저 충족할 수 있다면, 수능최저 충족 시에 정시 지원이 가능한 대학을 감안하여 안정적 합격을 목표로 하는 일반적인 교과전형지원 패턴과 다른 지원전략도 고려해야 한다. 비교과 반영의 경우 대부분 출결이나 봉사활동을 정량적으로 반영하지만 출석은 미인정결석 1~3일 이내, 봉사활동은 20~40시간 이상이면 만점을 받는 경우가 많아 실질적인 영향력은 높지 않다.

2) 학생부+면접

- 면접은 비슷한 성적 대의 학생들이 경쟁하는 상황에서 합불을 결정하게 되는 매우 중요한 요소이다. 단계별 전형의 경우에는 총원합격률이 높은 학생부교과전형의 특성을 감안하여 3배수가 일반적인 학생부종합전형 1단계 통과 배수와 달리 5배수 이상인 경우가 많다. 학생부종합전형의 면접이 학생부 기반 면접인 것과 달리 학생부교과전형의 면접은 대학 또는 학과 특성에 따라 다양한 형태의 면접이 시행되므로 대학이 과거에 안내했던 면접 유형, 기출문제 등을 참고하여 미리 준비하면서 올해 공지될 요강 및 참고자료들을 통해 준비한다면 충분히 대비가 가능하다.

3) 학생부+서류(정성평가)

- 건국대, 경희대, 고려대, 동국대, 성균관대, 한양대 등과 같이 서류를 평가하는 대학은 학생부의 교과성적을 정량평가로 일정 비율 반영하고 학생부종합전형의 경우처럼 서류평가 점수를 포함하여 선발한다. 지역균형전형의 경우 서류를 포함한 다양한 형태의 정성평가를 포함하는 대학들이 증가하고 있다. 교과활동중심평가, 진로선택 과목과 전문교과의 정성평가, 학생부종합전형 형태의 서류평가 등 다양한 방식이 도입되고 있다. 교과등급 이외에 학교생활기록부 정성평가가 반영됨에 따라 해당 대학의 지원을 고려할 경우, 내신성적의 유리함만을 고려하여 지원한다거나 학생부 내용이 경쟁력을 갖췄음에도 내신성적의 불리함만을 고려하여 지원하지 않는 경우가 발생하지 않도록 다양한 측면에서의 준비 및 분석이 필요하다.



다. 대학별 전형방법 및 수능최저학력기준

1) 수도권 대학별 전형방법 및 수능최저학력기준 (학교장추천전형)

지역	대학	전형명	전형방법	모집인원	수능최저학력기준	
					인문	자연
서울	가톨릭대(서울)	지역균형	교과100 *의예과: 인적성면접(P,F로만 활용)	24		의예: 국,수(미/기),영,과 중 4개 합 5 이내, 한국사4(탐구 절사) 간호: 국,수,영,탐(1) 중 3개 합 7 이내
	건국대	KU지역균형	교과70+서류30	441	없음	
	경기대(서울)	학교장추천	교과90+출결10	16	없음	-
	경희대	지역균형	교과56+출결7+봉사7+서류30	532	국,수,영,탐 중 2개 합 5 이내, 한국사5	
						의예/한의예/치의예/약학: 국,수,영,탐 중 3개 합 4, 한국사5
	고려대	학교추천	교과80+서류20	615	국,수,영,탐 중 3개 합 7 이내, 한국사4	국,수,영,과 중 3개 합 7 이내, 한국사4
						의대: 국,수,영,과 중 4개 합 5 이내, 한국사4 (과탐 동일과목 I, II 미인정)
	광운대	지역균형	교과100	194	없음	
	국민대	교과성적우수자	교과100	497	국,수,영,탐(1) 중 2개 합 5 이내	국,수,영,과(1) 중 2개 합 6 이내
	덕성여대	고교추천	교과100	128	없음	
	동국대	학교장추천인재	교과70+서류30	380	없음	
	동덕여대	학생부교과우수자	교과100	171	국,수,영,탐(1) 중 2개 합 7 이내	
						약학: 국,수(미/기),과(1) 중 3개 합 6 이내
	명지대(서울)	학교장추천	교과100	160	없음	
	삼육대	학교장추천	교과100	147	국,수,영,탐(1)/직 중 2합 7 이내	
						간호, 물리치료: 국,수,영,탐(1)/직 중 2개 합 6 이내 약학: 국,수(미/기),영,과(1) 중 3개 합 5 이내
	상명대	고교추천	교과100	310	국,수,영,탐(1) 중 2개 합 7 이내	
	서강대	지역균형	교과90+출결10	175+ (계약학과3)	국,수,영,탐(1) 중 3개 각 3, 한국사4	
	서울과기대	고교추천	교과100	429	국,수,영,탐/직(1) 중 2개 합 7 이내	
	서울교대	학교장추천	1단계(2배수): 교과100 2단계: 1단계80+면접20	40	국,수,영,탐 4개 합 10, 한국사4 이내	
	서울시립대	지역균형선발	교과100	194	국,수,영,탐(1) 중 3개 합 7 이내	자연 I : 국,수(미/기),영,과(1) 중 3개 합 7 이내
						자연II: 국,수,영,과(1) 중 3개 합 7 이내
	서울여대	교과우수자	교과100	171	국,수,영,탐(1) 중 2개 합 7 이내	



지역	대학	전형명	전형방법	모집인원	수능최저학력기준	
					인문	자연
서울	성균관대	학교장추천	교과100	386	국,수,영,탐1,탐2 중 3개 합 7 이내 (제2외/한문 탐구 1과목 대체 가능)	
					글로벌(리더,경제,경영): 국,수,영,탐1,탐2 중 3개 합 6 이내	소프트웨어: 국,수,영,탐1,탐2 중 3개 합 6 이내
	성신여대	지역균형	교과90+출결10	240	국,수,영,탐(1) 중 2개 합 7 이내	
	세종대	지역균형	교과100	331	국,수,영,탐(1) 중 2개 합 6 이내	
	숙명여대	지역균형선발	교과100	251	국,수,영,탐(1) 중 2개 합 5 이내	
						약학: 국,수,영,탐(1) 중 수 포함 3개 합 5 이내
	송실대	학생부우수자	교과100	437	국,수,영,탐(1) 중 2개 합 5 이내	국,수(미/기),영,과(1) 중 2개 합 5 이내
					자유전공: 국,수,영,탐(1) 중 2개 합 5 이내	
	연세대	추천형	교과100	475+ (계약학과 25)	국,수,탐1,탐2 중 (국/수)1개 포함, 2개 합 4 이내, 영3, 한국사4	국,수(미/기),과1,과2 중 수 포함, 2개 합 5 이내, 영3, 한국사4
						의예·치의예·약학: 국,수(미/기),과1,과2 중 (국/수) 1개 포함 1등급 2개 이상, 영3, 한국사4
					생활과학대·간호대: 인문 또는 자연 기준 중 하나 만족	
	이화여대	고교추천	1단계(5배수): 교과100 2단계: 1단계80+면접20	389	없음	
	중앙대	지역균형	교과90+출결10	411	국,수,영,탐(1) 중 3개 합 7 이내, 한국사4 (영어반영 시, 1,2등급은 1등급으로 반영)	
						약학: 국,수,영,탐(1) 중 4개 합 5 이내, 한국사4
	한국외대	학교장추천	교과100	369	서울: 국,수,영,탐(1) 중 2개 합 4 이내, 한국사4 글로벌: 국,수,영,탐(1) 중 1개 3 이내, 한국사4	
	한성대	지역균형	교과100	146	없음	
	한양대	추천형	교과100	327+ (계약학과6)	국,수,영,탐(1) 중 3개 합 7 이내	
	홍익대	학교장추천자	교과100	304	국,수,영,탐(1) 중 3개 합 8 이내, 한국사4	국,수(미/기),영,과(1) 중 3개 합 8 이내, 한국사4
인천	경인교대	학교장추천	교과70+면접30	140	국,수,영,탐(1) 중 4개 합 12 이내	
	인천대	지역균형	교과100	282	없음	
	인하대	지역균형	교과100	607	국,수,영,탐(1) 중 2개 합 6 이내	국,수,영,탐(1) 중 2개 합 5 이내
						의예: 국,수,영,탐 중 3개 각 1 이내



지역	대학	전형명	전형방법	모집인원	수능최저학력기준	
					인문	자연
경기	가천대	지역균형	1단계(7배수): 교과100 2단계: 1단계50+면접50	374	없음	
	가톨릭대	지역균형	교과100	308	국,수,영,탐(1) 중 2개 합 7 이내	
						약학: 국,수(미/기),영,과(1) 중 3개 합 5 이내
	강남대	지역균형	교과100	202	없음	
	경기대	학교장추천	교과90+출결10	300	없음	
	단국대	지역균형선발	교과100	263	국,수,영,탐(1) 중 2개 합 6 이내	
	대진대	학교장추천	교과100	202	없음	
	명지대(자연)	학교장추천	교과100	130		없음
	수원대	고교추천	교과51.7+면접48.3	100	국,수,영,탐/직(1) 중 1개 4 이내	
	아주대	고교추천	교과100	316	국,수,영,탐(1) 중 2개 합 5 이내	
	안양대	학교장추천	교과100	47	없음	
	을지대(성남)	지역균형	교과100	87		간호: 국,수,영,탐(1) 중 2개 합 8 이내 보건과학대: 국,수,영,탐(1) 중 1개 4 이내
			교과90+면접10	2	유아교육: 없음	
	을지대(의정부)	지역균형	교과100	20		간호: 국,수,영,탐(1) 중 2개 합 8 이내
	중앙대(다빈치)	지역균형	교과90+출결10	89		없음
	차 의과학대	지역균형선발	교과100	89		약학과: 국,수,영,탐 중 수 포함 3개 합 6 이내(탐구 절사)
		CHA학생부교과	1단계(5배수): 교과100 2단계: 1단계70+면접30	60	없음	약학과: 국,수,영,탐 중 수 포함 3개 합 6 이내(탐구 절사)
	평택대	PTU추천	교과100	76	없음	
	한경국립대	지역균형선발	교과100	26	없음	
	한국공학대	지역균형	교과100	212	없음	
	한국항공대	학교장추천	교과100	104	없음	
	한신대	학교장추천	교과100	55	없음	
	한양대(ERICA)	지역균형선발	교과100	478	국,수,영,탐(1) 중 2개 합 7 이내	국,수,영,과(1) 중 2개 합 7 이내
						약학: 국,수,영,과(1) 중 3개 합 5 이내



II

수시모집의 이해와 대비

2) 수도권 대학별 전형방법 및 수능최저학력기준 (학교장추천전형 외 학생부교과전형)

지역	대학	전형명	전형방법	모집인원	수능최저학력기준	
					인문	자연
서울	감리교신학대	일반학생	학생부80(교과90+출결10)+면접20	82	없음	
	강서대	일반학생	교과80+면접20	135	없음	간호:국,수,영,탐/직(1) 중 2개 합 8 이내
		교과우수자	교과100	78	없음	
	경기대(서울)	교과성적우수자	교과90+출결10	15	국,수,영,탐/직(1) 중 2개 합 7 이내, 한국사 6	
	덕성여대	학생부100%	교과100	144	국,수,영,탐(1) 중 2개 합 7 이내	
						약학: 국,수(미/기),영,과(1) 중 수 포함 3개 합 6 이내
	동국대	학교장추천인재	교과70+서류30	380	없음	
	동덕여대	학생부교과우수자	교과100	171	국,수,영,탐(1) 중 2개 합 7 이내	
						약학: 국,수(미/기),과(1) 중 3개 합 6 이내
	명지대(서울)	교과면접	1단계(5배수): 교과100 2단계: 1단계70+면접30	145	없음	
	서경대	교과우수	교과100	185	없음	
		일반학생		279	국,수,영,탐(1)/직 중 2개 합 7 이내	
	서울기독대	일반	교과64+출결16+면접20	45	없음	
	서울한영대	일반	교과80+출결20	144	없음	
	성공회대	교과성적	교과100	187	없음	
	장로회신학대	학생부우수자	교과75.96+면접24.04	25	없음	
	총신대	교과우수자	교과72+출결8+면접20	45	없음	
	추계예대	미래인재	교과100	18	없음	
	한국성서대	일반학생	교과70+면접30	81	없음	간호: 국,수,영,탐(1) 중 2개 평균 3 이내
		교과성적우수자	교과80+면접20	50	없음	
	한성대	교과우수	교과100	279	국,수,영,탐(1) 중 2개 합 7 이내(야간 8 이내) *제2외/한문, 탐구 1과목 대체 가능	
인천	안양대(강화)	아리학생부교과	교과100	35		없음
		아리학생부면접	1단계(6배수): 교과100 2단계: 1단계60+면접40	8		없음



지역	대학	전형명	전형방법	모집인원	수능최저학력기준	
					인문	자연
경기	아신대	일반	교과60+면접40	72	없음	
	안양대	아리학생부교과	교과100	359	없음	
		아리학생부면접	1단계(6배수): 교과100 2단계: 1단계60+면접40	156	없음	
	용인대	일반학생	교과100	190	없음	
		교과성적우수자		122	국,수,영 중 2개 합 8 이내 경찰행정: 국,수,영 3개 합 9 이내	
	차 의과학대	CHA학생부교과	1단계(5배수): 교과100 2단계: 1단계70+면접30	60		약학과: 국,수,영,탐 중 수 포함 3개 합 6 이내(탐구 절사)
	칼빈대	일반	교과55+면접45	71	없음	
	평택대	PTU교과	교과100	404	없음	
	한경국립대	일반	교과100	583	안성: 국,수,영,탐(1) 중 2개 합 8 이내 *수(미/기)선택 시 2등급 상향 ※법경영학부, 인문융합공공인재학부 제외 평택: 없음	
	한국공학대	교과우수자	교과100	173	국,수,영,탐(1) 중 2개 합 8 이내	국,수,영,탐(1) 중 2개 합 7 이내
					*수(미/기) 선택시 1등급 상향	
	한국항공대	교과성적우수자	교과100	104	국,수,영,탐/직(1) 중 2개 합 6 이내	
	한세대	학생부면접우수자	1단계(7배수): 교과100 2단계: 1단계60+면접40	132	없음	
		학생부교과우수자	교과100	147	없음	
	한신대	학생부우수자	교과100	351	없음	
	협성대	학생부교과우수자	교과100	294	없음	
		미래역량우수자	1단계(7배수): 교과100 2단계: 1단계60+면접40	177	없음	
	화성과학대	일반학생	교과100 (간호 면접 P/F)	154		간호: 국,수,영 중 2개 합 10 이내

3) 지역거점국립대학 및 제 2캠퍼스 전형방법 및 수능최저학력기준

대학	전형명	전형방법	모집 인원	수능최저학력기준	
				인문	자연
강원대	일반	교과100	774	국,수,영,탐(1) 중 3개 합 10~14 이내(일부 학과 직탐 인정)	
				(일부 학과 수/과 필수) 의예: 국,수,영,과(1) 중 3개 합 5 이내(수,과 必) 수익예·약학: 국,수,영,과(1) 중 3개 합 7 이내(수,과 必)	
강원대(삼척)	일반	교과100	583	없음	
충남대	일반	[인문,자연] 교과100 [사범] 1단계(3배수):교과100 2단계: 1단계80+면접20	1,124	국,영,탐(1) 3합 9~11 이내	수,영,과(1) 3개 합 10~13 이내
				(일부 학과: 수(미/기) 지정/ 사탐 및 직탐 응시자는 1~2 하향) 의예: 국,수(미/기),영,과 중 수 포함 3합 4 이내 약학: 수(미/기),영,과 3개 합 5 이내 수익예: 수(미/기),영,과 3개 합 6 이내	
	국토안보 교과	1단계(5배수): 교과100 2단계: 교과71.4 + 면접14.3+기타14.3	5	국,영,탐/직(1) 3개 합 11 이내	
충북대	학생부 교과	교과100	898	국,수,영,탐/직(1) 중 3개 합 10~12 이내	국,수,영,탐(1) 중 수 포함 3개 합 10~12 이내
				(농업생명환경대, 생활과학대, 수의과대, 간호학과는 수학 선택 반영) (일부 학과는 수(미/기)와 과탐 지정) 간호: 국,수,영,탐(1) 중 3개 합 10 이내 약학,제약: 국,수(미/기),영,과(1) 중 3개 합 6 이내 수익예: 국,수(미/기),영,과(1) 중 3개 합 7 이내 의예: 국,수(미/기),영,과(1) 중 3개 합 4 이내	
경북대	교과 우수자	교과80+서류20	1,276	국,수,영,탐(1) 중 2개 합 5~6 이내	
				(IT, 공과대는 수학 필수) (자연계열 선택과목 지정 있음) (생태환경대, 과학기술대는 수능최저 無) 의예: 국,수(미/기),영,과 중 3개 합 4 이내 (과 必,소수점 반올림) 치의예: 국,수(미/기),영,과 중 3개 합 4 이내 (과 必, 소수점 절사) 수익예,약학: 국,수(미/기),영,과 중 3개 합 5 이내 (과 必, 소수점 절사)	
부산대	학생부 교과	교과80+ 학업역량평가20	902	국,수,영,탐(1) 중 2개 합 4 이내, 한국사4	국,수(미/기),영,과(1) 중 수(미/기) 포함 2개 합 5~6 이내
				경영: 국,수,영,탐(1) 중 3개 합 7 이내, 한국사4	*일부 학과 수(확),사 가능 및 수 필수 제외
경상국립대	일반	교과100	1,836	국,수,영,탐(1) 중 2개 합 6~12등급 / 일부 학과 수능최저 없음	
				(국어교육 국 必/영어교육 영 必) 사회대(아동가족학과 제외): 3개 합 12 이내	(수학교육, 수(미/기) 必/생물·화학교육, 과탐 必) 의예: 국,수(미/기),영,과(절사) 중 수 必 3개 합 4 이내 약학: 국,수,(미/기),영,과(절사) 중 수 必 3개 합 5 이내 수익예: 국,수,영,과(절사) 중 수 必 3개 합 6 이내
전북대	일반학생	교과100	1,293	인문, 자연(일부): 국,수,영,탐(1)중 2개 합 8 이내	
				국교·영교: 국,수,영,탐(1) 중 2개 합 6 이내	자연(일부 학과 제외): 국,수,영,탐(1)중 수 포함 2개 합 8 이내 간호: 국,수,영,탐(1) 중 2합 6 이내 수학교육: 국,수(미/기),영,탐(1)중 수 포함 2개 합 7 이내 (단, 수학은 3 이내)



대학	전형명	전형방법	모집 인원	수능최저학력기준	
				인문	자연
					수학과: 국,수(미/기),영,탐(1)중 수 포함 2개 합 8 이내 (과 1과목 이상 응시, 1등급 ↓) 사범대학 과학교육학부: 수,과(1) 2개 합 10 이내 수의학,약학: 국,수(미/기),영,과(1) 중 수 포함 3개 합 7 이내(과탐 2개 필수 응시) 의예: 국,수(미/기),영,과(절사) 4개 합 5 이내 치의학: 국,수(미/기),영,과(1) 중 수 포함 3개 합 6 이내 (과탐 2개 필수 응시)
전남대 (광주)	일반	교과100	722	인문, 자연(일부): 국,수,영,탐/직(1) 중 2개 합 6~8 이내	
				경영 3합 9 이내	일부제외: 국,수(미/기),영,탐/직(1) 중 2개 합 7~8 이내 수의학·약학: 국,수(미/기),영,과(1) 중 3개 합 6 이내 치의학: 국,수(미/기),영,과(1) 중 3개 합 5 이내 (수교·물교·화교·생교·지학교·수의학·약학·의예· 치의학은 직탐 불인정)
전남대(여수)	일반	교과100	454	해양경찰: 국,수,영,탐/직(1) 중 2개 합 12 이내	수산생명의학: 국,수,영,탐/직(1) 중 2개 합 8 이내
제주대	일반학생	교과100	549	국,수,영,탐/직 중 2개 합 9 이내	국,수,영,탐/직 중 2합 10 이내
				사범대(체교 제외),간호대: 국,수,영,탐/직 중 3개 합 이내 10(수교 수(미/기) 필수) 체육교육: 국,수,영,탐/직 중 2개 합 8 이내 초등교육: 국,수,영,탐/직 중 3개 합 8 이내	수의학·약학대: 국,수(미/기),영,과 중 수 포함 3개 합 7 이내 의과대: 국,수(미/기),영,과 중 수 포함 3개 합 6 이내
한양대 (ERICA)	지역균형 선발	교과100	478	국,수,영,탐(1) 중 2개 합 7 이내	국,수,영,과(1) 중 2개 합 7 이내
					약학: 국,수,영,과(1) 중 3개 합 5 이내
연세대(미래)	교과 우수자	교과100 (의예과: 교과80+ 면접20)	396	국,수,영,탐1,탐2 중 2합 7 이내	
					간호: 국,수,영,탐(1) 중 2개 합 5 이내 의예: 국,수(미/기),영,과1,과2 중 4개 합 5 이내 (영 2, 한 4), (과탐 동일과목 I, II 선택 불가)
고려대(세종)	일반	교과100	258	국,수,영,탐(1) 중 2개 합 6 이내	국,수(미/기),영,과(1) 중 2개 합 6 이내
					빅데이터사이언스: 국,수,영,탐(1) 중 2개 합 6 이내
홍익대(세종)	교과 우수자	교과100	336	국,수,영,탐(1) 중 2개 합 9 이내	국,수(미/기),영,과(1) 중 1개 4 이내
단국대(천안)	학생부 교과 우수자	교과100 [해병대군사학과] 1단계(4배수): 교과100 2단계: 1단계93.75 +기타6.25	590	국,수,영,탐(1) 중 2개 합 8 이내 해병대군사학: 국,수,영,탐(1),한국사 중 4개 영역 평균 4등급 대(~4.99)	
				공공정책학(야): 국,수,영 중 1개 4 이내	
상명대(천안)	학생부 교과	교과100	338	국,수,영,탐(1) 중 2개 합 10 이내	
					간호: 수,영,탐(1) 중 2개 합 8 이내
건국대 (글로벌)	교과우수	교과100	391	없음	
동국대 (WISE)	교과	교과100	864		의예: 국,수(미/기),과(1) 중 3개 합 4 이내 한의학: 국,수(미/기),과(1) 중 3개 합 5 이내 간호: 국,수,영,탐/직(1) 중 2개 합 6 이내
	면접	교과70+면접30	246	없음	

라. 진로선택과목 반영방법

- 3단계 성취도로 평가되는 진로선택과목은 성취도를 통한 반영과 평가가 이루어진다. 하지만 공통과목이나 일반선택과목에 비해서 영향력이 다소 작아도 반영방법에 따라 실질적 영향을 끼친 경우는 적지 않다. 따라서 진로선택과목에 대한 대학별 반영방법을 확인하고 적극적으로 대비할 필요가 있다. 수도권 소재 73개 대학의 수시모집 학생부교과전형에서 진로선택과목 반영사례를 살펴보면, 진로선택과목을 반영하는 대학은 51개 대학(69.9%), 반영하지 않는 대학은 22개 대학(30.1%)이며, 진로선택과목을 반영하는 대학들은 대체로 성취도에 따른 단순 환산점수를 부여한다. 고려대, 충남대, 충북대는 성취도 A를 1등급으로 분류하고 성취도 B, C는 성취도별 비율을 적용하는 방식을 적용하며, 건국대, 동국대, 성균관대, 한양대는 등급이 아닌 정성평가 방식으로 평가에 반영한다.

대학	반영방법	반영과목	성취도별 환산점(등급, 점)			비고
			A	B	C	
가톨릭대(서울)	성취도별 환산등급	반영 교과	1	2	3	
강서대	성취도별 가산점	전과목	미발표			
건국대	정성평가	반영 교과				
경기대	성취도별 환산등급	전과목	1	2	4	음,미,체 제외
경희대	성취도별 환산점수	반영 교과	교과이수단위를 가중평균			3과목, 20% 반영
고려대	성취도별 변환석차환산등급	반영 교과	1	성취도 비율 고려 산출		
광운대	성취도별 환산등급	전과목	1	2	4	
국민대	성취도별 환산등급	반영 교과	100	98	90	3과목, 15% 반영
덕성여대	성취도별 환산점수	반영 교과	100	99	97	3과목, 10% 반영
동국대	정성평가	전과목				
명지대(서울)	성취도별 환산등급	반영 교과	1	2	4	
상명대	성취도별 환산점수	반영 교과	100	96	90	최대 3과목
서강대	성취도별 환산점수 (성취도 비율 고려)	전과목	과목 성취 비율=취득 성취 비율/2+성취도 하단 성취비율 합계			
서울과기대	성취도별 환산등급	반영 교과	1	3	5	
서울교대	성취도별 환산점수	반영 교과	8	6	4	2024 대입 기준
서울시립대	성취도별 환산점수	전과목	10% 반영			
서울여대	성취도별 환산점수	반영 교과	1.0	0.9	0.5	3과목
성균관대	정성평가	전과목	20% 반영			
성신여대	성취도별 환산등급	반영교과	1	2	4	3과목
세종대	성취도별 환산등급	반영교과	1	3	5	
숙명여대	성취도별 환산등급	반영교과	1	3	5	3과목



대학	반영방법	반영과목	성취도별 환산점(등급, 점)			비고
			A	B	C	
송실대	성취도별 환산등급	반영교과	1	2	3	20% 반영
연세대	성취도별 환산점수	전과목	20	15	10	20% 반영
이화여대	성취도별 환산점수	반영교과	10	8.8	5.0	
장로회신학대	성취도별 환산등급	반영교과	변환석차등급(분포비율)			
중앙대	성취도별 환산점수	반영교과	10	9.43	8.86	2024 대입 기준
총신대	성취도별 환산점수	반영교과	72	65	0	
한국외대	성취도별 환산등급	반영교과	1	2	3	
한성대	성취도별 환산등급	반영교과	1	2	4	교과우수전형은 3과목
한양대	정성평가	반영교과	10%에 포함			
홍익대	성취도별 환산점수	반영교과	10	9	7	10% 반영
경인교대	성취도별 환산점수	전과목	8	6	4	
인천가톨릭대	성취도별 환산점수	국,수,영, 사,과	가산점(미발표)			상위2과목
인하대	성취도별 환산등급	반영교과	1	2	4	3과목
가천대	성취도별 환산등급	반영교과	1	2	5	
가톨릭대	성취도별 환산등급	반영교과	1	2	3	
강남대	성취도별 환산점수	반영교과	100	95	80	3과목
경기대	성취도별 환산등급	반영교과	1	2	4	학교장추천전형은 전과목
경동대(양주)	성취도별 환산등급	전과목	1	3	5	
단국대	성취도별 환산등급	반영교과	1	2	5	3과목
대진대	성취도별 환산등급	반영교과	1	2	4	3과목
수원가톨릭대	성취도별 환산등급	전과목	2	5	8	
아신대	석차백분율 환산	반영교과	미발표			
아주대	성취도별 환산점수	반영교과	100	98	90	3과목
용인대	원점수대별 환산등급	반영교과	1: 100~90	2: 89~80	3: 79~70	
차 의과학대	성취도별 환산점수	반영교과	998.5	992	975	3과목 (2024 대입 기준)
평택대	성취도별 환산등급	반영교과	1	2	4	3과목, PTU추천 전형은 미반영
한경국립대	이수 시 가산점	반영교과	과목당 1점			최대 3과목
한국공학대	성취도별 환산등급	반영교과	1	2	4	최대 8과목
한국항공대	성취도별 가산점	반영교과	2	1.5	1	최대 3과목
한양대(ERICA)	성취도별 환산점수	반영교과	100	99	98	2024 대입 기준
협성대	성취도별 환산점수	전과목	96	92	85	2과목, 미래역량우수자전형은 미반영
화성과학대	성취도별 환산등급	반영교과	1	4	7	
강원대	성취도별 환산등급	반영교과	1	2	4	10% 반영
충남대	성취도별 변환 환산등급	반영교과	1	성취도 비율 고려 산출		



대학	반영방법	반영과목	성취도별 환산점(등급, 점)			비고
			A	B	C	
충북대	성취도별 환산등급	반영교과	1	성취도 비율 고려 산출		
경상국립대	성취도별 환산점수	반영교과	0.5	0.3	0.1	3과목
전남대	성취도별 환산점수	반영교과	15	9	3	3과목
전북대	성취도별 가산점	반영교과	1.5	1	0.5	3과목
제주대	성취도별 환산점수	반영교과	1,000	970	940	3과목
한양대(ERICA)	성취도별 환산점수	반영교과	100	99	98	2024 대입 기준
연세대(미래)	성취도별 환산점수	반영교과	100	80	50	3과목
고려대(세종)	성취도별 환산점수	반영교과	1,000	980	900	10% 반영
홍익대(세종)	성취도별 환산점수	반영교과	10	9	7	
단국대(천안)	성취도별 환산등급	반영교과	1	2	5	3과목
상명대(천안)	성취도별 환산점수	반영교과	100	96	90	3과목
건국대(글로벌)	성취도별 가산점	전과목	30	20	10	2과목, 3% 가산
동국대(WISE)	성취도별 환산점수	반영교과	100	96	94	2과목
		반영교과	100	98	96	한의학, 의예

마. 지역균형 전형

- 2022학년도부터 대입제도 공정성 강화 방안(교육부, 2019.11.28.)에 따라 서울, 인천, 경기지역 등 수도권 소재 대학들은 지역균형 발전을 위한 지역균형선발전형을 실시하고 있는데 학교장추천 형식의 학생부교과전형으로 선발하고 있다.

	지역균형전형	지역인재전형
전형유형	학생부교과전형	대학 자율
전형방법	교과 성적 50% 이상 정량 반영	대학 자율
대상대학	수도권 소재 대학	비수도권 소재 대학
지원조건	학교당 추천인원(인원 제한 가능)	대학 소재 지역 출신
수능최저	대학 자체 기준	대학 자체 기준

- 수도권 소재 대학 중 지역균형전형 실시 대학은 48개 대학⁸⁾이고 33개 대학이 학생부 교과 100%로 선발하며 그 외 대학들은 면접, 서류, 출결 등을 포함하여 선발한다. 평택대와 한신대가 지역균형전형을 신설하였고 지역균형전형으로 학생을 선발하지 않는 대학은 서경대, 성결대, 성공회대, 신한대, 용인대, 한세대, 협성대, 화성의과학대 등이며 서울대와 가톨릭대 의예과는 지역균형전형을 학생부종합전형으로 선발한다.
- 30개 대학이 수능최저학력기준을 적용하고 있고 학교장추천전형의 추천 인원 기준은 대학에 따라 다양하며, 일정 인원을 추천하는 경우와 재적인원의 일정 비율을 추천기준으로 적용하는 경우가 많다. 2024 대입과 비교해서 추천기준, 추천인원, 전형방법, 수능최저 등이 변경된 대학들의 경우에는 전년도 입시결과와 다른 결과가 나올 가능성이 크므로 신중하게 참고해서 지원해야 한다.
- 고교별 추천인원은 2024 대입과 달리 고려대가 4%에서 12명으로, 성균관대는 10%에서 15명으로, 이화여대는 5%에서 20명으로 변경했고 수원대와 한국항공대는 추천인원 제한을 폐지하였다. 연세대와 한양대는 수능최저를 신설하였고 서울교대와 숭실대(인문)은 수능최저를 완화하였으며 경희대와 세종대는 강화하였다.

대학	전형방법 변경 내용
경인교대	• 단계별 전형 → 일괄 전형(교과70+면접30)
연세대	• 단계별 전형 → 일괄 전형(교과100, 면접 폐지) • 수능최저학력기준 신설
이화여대	• 일괄 전형 → 단계별 전형 (1단계(5배수): 교과100, 2단계: 1단계 성적80+면접20)
한양대	• 교과100 → 교과90+교과정성평가10 • 교과정성평가: 학교생활기록부 항목들 중 '교과학습발달상황'만 평가 • 수능최저학력기준 신설

지원자격	대학	비고
재학생	경희대, 고려대, 서강대, 서울교대, 성균관대, 연세대	2015 개정교육과정
졸업생	2024졸업자까지 경기대, 서울시립대, 이화여대, 중앙대, 한국외대, 한양대, 한양대(ERICA)	
	2023졸업자까지 광운대, 동덕여대, 서울과기대, 숭실대, 아주대, 한경국립대, 한국공학대, 홍익대	
	2021졸업자까지 경인교대, 인하대	
	2020졸업자까지 인천대	
	2017졸업자까지 가톨릭대, 덕성여대, 삼육대, 상명대, 한국항공대	
제한없음	가천대, 강남대, 건국대, 국민대, 단국대, 대전대, 동국대, 명지대, 서울여대, 성신여대, 세종대, 수원대, 숙명여대, 안양대, 을지대, 차 의과학대, 평택대, 한성대, 한신대	

8) 이원화캠퍼스는 본교에 포함하고 분교캠퍼스는 별도 대학으로 산출함.

구분	수능최저학력기준 적용	수능최저학력기준 미적용
추천인원 제한	경희대, 고려대, 상명대, 서강대, 서울과기대, 서울교대, 서울시립대, 성균관대, 연세대, 중앙대, 한국외대, 한양대, 홍익대	경기대, 동국대, 명지대, 이화여대
추천인원 제한 없음	가톨릭대, 경인교대, 국민대, 단국대, 동덕여대, 삼육대, 서울여대, 성신여대, 세종대, 수원대, 숙명여대, 숭실대, 아주대, 을지대, 인하대, 한양대(ERICA)	가천대, 강남대, 건국대, 광운대, 대전대, 덕성여대, 안양대, 인천대, 차 의과학대, 평택대, 한경국립대, 한국공학대, 한국항공대, 한성대, 한신대

1) 추천제한이 있고, 수능최저학력기준 적용인 대학

대학	전형명	모집인원		전형방법	반영교과		고교별추천 제한인원	졸업생 지원가능	전년도 대비 변화
		2025	2024		인문	자연			
경희대	지역균형	577	578	교과+출결+봉사 +교과종합평가	국,수,영,사, 한국사	국,수,영,과	5%	×	* 계열별 필수 응시과목 폐지 * 수능최저 탐구 2과목 평균으로 강화
고려대	학교추천	615	679	교과80+서류20	전과목		12명	×	* 추천제한인원 : 비율 → 인원으로 변경
상명대	고교추천	349	349	교과100 *국가안보학과: 교과80+체력검정20	전과목		10명	○	
서강대	지역균형	178	178	교과90+출결10	전과목		20명	×	* 비교과 봉사시간 반영 폐지 * 내신반영교과 변경 : 전교과목으로 * 교과성적 산출식 일부 변경 * 추천인원 변경 : 10명→20명
서울과기대	고교추천	429	444	교과100	국,수,영,사, 한국사	국,수,영,과	10명	○	* 자연계열 선택과목 지정 폐지 * 추천기준 변경 : 졸업생 → 3수생 * 인문계열 반영교과 : 한국사 포함 * 건축학과 자연계열 반영 방법 * 진로선택 반영교과 : 전과목 반영
서울교대	학교장추천	40	40	1단계(2배): 교과100 2단계: 교과80+면접20	전과목		3%	×	* 수능최저 완화 : 4합 9 → 4합 10
서울시립대	지역균형선발	194	228	교과100	전과목		10명	○	* 진로선택과목 : 전과목 반영으로 변경 * 자연계열 수능최저 I·II 구분
성균관대	학교장추천	391	402	정량평가80(공통 및 일반 선택과목)+정성평가20 (진로 및 전문교과)	전과목		15명	×	* 추천제한인원 : 비율 → 인원으로 변경
연세대	추천형	500	501	교과100	전과목 반영 반영 교과A: 공통30+일반50+진로20 Z점수(50)+등급점수(50) * A: 국,수,영,사,과,한국사 * B: A제외 과목, 최대 5점 감점		10명	×	* 일괄합산으로 변경 (면접 폐지) * 수능최저기준 신설 * 학목 처분 받은자 지원 불가 * 추천형과 활동우수형 간 중복 지원 불가 * 국/수/영/사/과 교과에서 최소 이수 과목 수 있음 (공통-5과목, 일반-5과목, 진로-1과목)



대학	전형명	모집인원		전형방법	반영교과		고교별추천 제한인원	졸업생 지원가능	전년도 대비 변화
		2025	2024		인문	자연			
중앙대	지역균형	500	504	교과90+출결10	국,수,영,사,과		20명	○	* 수능 응시영역 지정 해제 * 학폭 기재사항에 감점 등 불이익 줄 수 있음
한국외대	학교장추천	369 (195/ 174)	382 (206/ 176)	교과100	국(30),수(20), 영(30), 사(한국사)(20)		20명	○	* 글로벌캠프 자연계열 수능최저 변경 : 과탐 지정 폐지
한양대	추천형	333	333	교과90+ 교과정성평가10	국,수,영,사,과,한국사		11%	○	* 수능최저 신설 적용 * 자연계열 필수이수과목 폐지 * 학폭 사실 확인시 감점 또는 불합격 처리
홍익대	학교장추천자	308	313	교과100	국,수,영,사, 한국사	국,수,영,과	10명	○	

2) 추천제한이 있고, 수능최저학력기준 미적용인 대학

대학	전형명	모집인원		전형방법	반영교과		고교별추천 제한인원	졸업생 지원 가능	전년도 대비 변화
		2025	2024		인문	자연			
경기대	학교장추천	323	321	교과90+출결10	전과목		20명	○	
동국대	학교장추천 인재	384	407	교과70+서류30	국,수,영,사, 한국사	국,수,영,과, 한국사	8명	○	* 서류: 교과학습발달상황, 세특, 출결, 행동특성 및 종합의견 * 물리학과, 시스템반도체학부 신설 모집
					상위 10과목				
명지대	학교장추천	292	292	교과100	국,수,영,사, 한국사	국,수,영,과	20명	○	
이화여대	고교추천	400	400	1단계(5배수):교과100 2단계:교과80+면접20	국,수,영,사,과,한국사		20명	○	* 추천인원 변경: 5%(최대 10명) → 20명 * 학폭 기재 사항 있으면 추천대상에서 제외

3) 추천제한이 없고, 수능최저학력기준 적용인 대학

대학	전형명	모집인원		전형방법	반영교과		졸업생 지원가능	전년도 대비 변화
		2025	2024		인문	자연		
가톨릭대	지역균형	332	247	교과100 *의예과는 인적성면접 (P/F자료로만활용)	국,수,영,사,과,한국사		○	* 진로선택과목 전과목 반영 * 학폭 기재시 감점 처리 * 의예과 과탐 동일분야 I+II 불인정
경인교대	학교장추천	140	240	교과70+면접30	전과목		○	* 모집인원 감소 : -100 * 지원자격 변경 : 4수→5수 * 일괄합산으로 변경 (비대면 면접) * 수능최저 완화 : 4합11→4합12
국민대	교과성적 우수자	497	493	교과100	국,수,영,사	국,수,영,과	○	
단국대	지역균형선발	273	263	교과100	국(30),수(20),영(30), 사(한국사)(20)	국(20),수(30),영(30), 과(한국사)(20)	○	* 자연계열 수능최저선택과목 지정 폐지



대학	전형명	모집인원		전형방법	반영교과		졸업생 지원가능	전년도 대비 변화
		2025	2024		인문	자연		
동덕여대	학생부 교과우수자	182	189	교과100	국,수,영,사	국,수,영,과	○	
삼육대	학교장추천	177	151	교과100 *아트앤디자인: 교과20+실기80	국,수,영,사,과		○	* 약학과 수능최저선택과목 지정 폐지
서울여대	교과우수자	176	176	교과100 *체육: 교과60+실기40	국,수,영,사,과		○	* 교과반영방법 변경: 12과목 → 반영교과 전과목
성신여대	지역균형	240	240	교과90+출결10	국,수,영,사,한국사	국,수,영,과	○	* 간호학과 계열 구분 폐지
세종대	지역균형	331	331	교과100	국,수,영,사	국,수,영,과	○	* 인문계열 교과 과학 미반영 * 자연계열 수능최저 선택과목 지정 폐지 * 자연계열 수능최저 강화 2합 7→ 2합 6 * 진로선택: 3과목→반영교과 전과목
수원대	고교추천	100	110	교과60+면접40	국,수,영,사	국,수,영,과	○	* 추천인원 변경: 10% → 제한 없음
숙명여대	지역균형선발	251	252	교과100	국,수,영,사,과,한국사		○	* 자연계 선택과목 지정 폐지
송실대	학생부우수자	437	435	교과100	국,수,영,사,한국사	국,수,영,과	○	* 인문계열 수능최저 완화: 2합 4 → 2합 5 * 자유전공 수능최저: 수학 선택과목 지정 폐지
아주대	고교추천	316	276	교과100	국,수,영,사,과		○	* 자연계열 수능최저선택과목 지정 폐지
을지대	지역균형	114	172	교과100 *의예과: 교과95+인성면접5	국,수,영,사,과,한국사		○	* 유아교육학과 신설 모집
인하대	지역균형	613	604	교과100	국,수,영,사	국,수,영,과	○	* 지원자격 변화: 4수생 → 5수생 * 자연계열 수능최저선택과목 지정 폐지
한양대 (ERICA)	지역균형선발	478	418	교과100	국,수,영,사,과,한국사		○	* 자연계열 수능최저: 수학 필수 응시과목 폐지



II

수시모집의 이해와 대비

4) 추천제한이 없고, 수능최저학력기준 미적용인 대학

대학	전형명	모집인원		전형방법	반영교과		졸업생 지원가능	전년도 대비 변화
		2025	2024		인문	자연		
가천대	지역균형	374	365	1단계(7배수):교과100 2단계: 1단계50+면접50	국,수,영,사	국,수,영,과	○	* 교과 반영방법 변경 : 반영교과별 진로선택과목만 반영 * 우수 4개 학기순 반영 폐지
강남대	지역균형	202	208	교과100	국,수,영,사	국,수,영,과	○	
건국대	KU지역균형	441	342	교과70+서류평가30	국,수,영,사,과,한국사		○	* 학폭 기재시 감점 * 정성평가는 교과학습발달상황 평가 * 정성평가가 일정 수준 이하일 경우 선발대상에서 제외
광운대	지역균형	194	209	교과100	국,수,영,사,과,한국사		○	* 진로선택 반영교과 전과목 반영 * 진로선택 성취도 C : 3등급→4등급
대진대	학교장추천	202	185	교과100	국,수,영,사,과,한국사 중 상위 15개 과목 (진로선택과목 최대 3과목 반영 가능)		○	
덕성여대	고교추천	128	134	교과100	국,수,영,사,과(상위 3개 교과)		○	* 진로선택과목 반영 방법 변경
안양대	학교장추천	47	47	교과100	국,수,영,사,한국사	국,수,영,과	○	
					상위 12과목			
인천대	지역균형	287	289	교과100	국(30),수(20), 영(30), 사(한국사)(20)	국(20),수(30), 영(30), 과(20)	○	
차 의 과학대	지역균형 선발	89	86	교과100	국,수,영,사,과,한국사		○	* 약학과 수능최저 선택과목 지정 폐지(수학포함 조건 신설)
평택대	PTU추천	76	-	교과100	국,수,영,사,과,한국사 중 상위 3과목		○	* 추천전형 부활 * 교사 추천 가능
한경 국립대	지역균형 선발	27	27	교과100	전과목		○	* 지원자격 변경 : 재수생→8수생
한국 공학대	지역균형	212	188	교과100	국,수,영,사,과	국,수,영,과	○	* 진로선택과목 반영방법 변경
					총 16과목(교과별 상위 4과목씩)			
한국 항공대	학교장추천	104	88	교과100	국,수,영, 사(한국사)/과	국,수,영,과	○	* 추천인원 변경 : 10명→제한없음 * 반영교과별 반영비율 조정 * 진로선택 최대 3과목 가산 반영
한성대	지역균형	165	189	교과100	상상력 인재학부: 국,수,영,사/과 IT공대: 국,수,영,과 그 외 학과: 국,수,영,사		○	
한신대	학교장추천	55	-	교과100	(국/수/영)6과목+(사/과)3과목		○	* 학교장추천 전형 신설

바. 지역균형과 교과전형 병행 운영대학 및 교과전형만 운영하는 대학

대학	전형명	모집 인원	전형방법	반영교과		전년도 대비 변화
				인문	자연	
경기대 (서울)	학교장추천	16	교과90+출결10	전과목		* 자연계열 수능최저 과탐 지정 폐지
	교과성적우수자	15		국,수,영,통사,통과, 사,한국사		
덕성여대	고교추천	128	교과100 (상위 3개 교과)	국,수,영,사,과,한국사		* 진로선택과목 반영 방법 변경
	학생부100%	144	교과100(상위 3개 교과 각 4개 과목)	국,수,영,사,과,한국사 중 12과목		
명지대 (서울)	학교장추천	160	교과100	국,수,영,사,한국사	국,수,영,과	
	교과면접	145	1단계(5배수): 교과100 2단계: 1단계70+면접30			
서울기독대	학교장추천	2	교과56+출결14+ 면접30	1학년(전과목) +2,3학년 (국,영 전과목)		* 학년별 반영비율: 30/30/40
	일반	45	교과64+출결16+ 면접20			
한성대	지역균형	146	교과100	인재학부: 국,수,영,사,과 IT공대: 국,수,영,과 그 외 학과: 국,수,영,사		* 총 12과목 (각 교과에서 3개 과목)
	교과우수	279		인재학부: 국,수,영,사,과 IT공대: 국,수,영,과 그 외 학과: 국,수,영,사		
인천대	지역균형	282	교과100	국(30),수(20),영(30), 사(한국사)(20)	국(20),수(30),영(30), 과(20)	
	교과성적우수자	443				
가천대	지역균형	374	1단계(7배수): 교과100 2단계: 1단계50+면접50	국,수,영,사	국,수,영,과	* 교과반영방법 변경 : 반영 교과별 진로선택과목만 반영 * 우수 4개 학기순 반영 폐지 * 진로선택 미반영으로 변경
	학생부우수자	455	교과100			
경기대	학교장추천	300	교과90+출결10	전 과목		* 자연계열 수능최저 과탐 지정 폐지
	교과성적우수자	273		국,수,영,사,통사, 통과,한국사	국,수,영,과,통사, 통과,한국사	
대진대	학교장추천	202	교과100	국,수,영,사,과,한국사 중 상위 15개 과목 (진로선택과목 최대 3과목 반영 가능)		
	학생부우수자	228	교과70+면접30			
명지대	학교장추천	130	교과100	국,수,영,사,한국사	국,수,영,과	
	교과면접	118	1단계(5배수):교과100 2단계: 1단계70+면접30			
수원대	고교추천	100	교과51.7+면접48.3	국,수,영,사	국,수,영,과	* 교과별 상위 등급 5과목씩 20과목, (반영 교과 점수 높은 순으로 30:30:25:15) * 고교추천인원 변경: 10%→ 제한 없음
	교과우수	210	교과100			
	면접위주교과	210	1단계(5배수): 교과80+출결10+ 봉사10 2단계: 1단계60+면접40			



대학	전형명	모집 인원	전형방법	반영교과		전년도 대비 변화
				인문	자연	
안양대	학교장추천	47	교과100	국,수,영,사,한국사	국,수,영,과	* 상위 12과목
	아리학생부교과	359				* 아리학생부면접: 1단계 5배수 → 6배수
	아리학생부면접	156	1단계(6배수): 교과100 2단계: 1단계60+면접40			
차 의과학대	지역균형선발	89	교과100	국,수,영,사,과,한국사		* 약학과 수능최저 선택과목 지정 폐지(수학포함 조건 신설)
	CHA학생부 교과	60	1단계(5배수): 교과100 2단계: 1단계70+면접30			
평택대	PTU교과	404	교과100	국,수,영,사,과 중 상위 9과목 (진로선택과목 3과목 반영 가능)		* 진로선택 2과목→3과목 반영 가능
	PTU추천	76		국,수,영,사,과,한국사 중 상위 3과목		* 추천전형 부활 * 교사 추천 가능
한경국립대	지역균형선발	26	교과100	전과목		* 지원자격 변경: 재수생→8수생
	일반	583				
한국공학대	지역균형	212	교과100	국,수,영,사,과	국,수,영,과	* 총 16과목(교과별 상위 4과목씩)
	교과우수자	173				
한국항공대	학교장추천	104	교과100	국,수,영,사(한국사) /과	국,수,영,과	
	교과성적우수자	104				* 교과별 5과목씩
한신대	학교장추천	55	교과100	(국/수/영)6과목+(사,과)3과목		* 학교장추천 전형 신설
	학생부우수자	351	교과100			* 학생부교과우수자Ⅱ전형 폐지 * 내신 반영 방법 변경
감리교 신학대	일반학생	82	학생부80(교과90 +출결10)+면접20	신학부: 1학년(국,영,사 교과별 1과목씩)+2,3학년 (국,영,사,과 학년별/교과별) 1과목씩=총 9과목		
강서대	일반학생/ 교과우수자	135/ 78	교과80+면접20/ 교과100	국/수 중 택1+사(한국사)/과 중 택1+영	수,영 전과목+사(한국사)/과 중 택1	
					간호: 국,수,영 전과목+사(한국사)/과 중 택1	
서경대	교과우수	185	교과100	국(30),수(10),영(25), 한국사(15),사(20)	국(10),수(30),영(25), 한국사(15),과(20)	* 모집인원 증가 : +101
	일반학생	279	교과100	국,수,영,사,과/한국사 중 12과목 (각 교과별 3과목)		* 모집인원 증가 : +51 * 수능최저 강화: 2합8→2합7
서울한영대	일반	144	교과80+출결20	국,수,영,사,과,한국사		* 학년별 반영비율: 20/30/50
성공회대	교과성적	187	교과100	(국/수)+영+(사,과) 중 9과목 (교과군별 3과목)		



대학	전형명	모집 인원	전형방법	반영교과		전년도 대비 변화
				인문	자연	
장로회 신학대	학생부우수자	25	교과75.96+ 면접24.04	국,수,영(외),사,과 중 학년별 4과목 총 12과목 (진로선택과목 인정)		* 학년별 반영비율: 20/40/40
총신대	교과우수자	45	교과72+출결8+ 면접20	국,수,영,사,과		
추계예대	미래인재	18	교과100	국,수,영		
한국성서대	일반학생	81	교과70+면접30	국,수,영,사,과 중 8과목(교과별 2과목) 간호: 국,수,영,사,과		
	교과성적우수자	50	교과80+면접20			
안양대(강화)	아리학생부교과	35	교과100	국,수,영,사 중 상위 12과목	국,수,영,과 중 상위 12과목	* 1단계 5배수 → 6배수
	아리학생부면접	8	1단계(6배수): 교과100 2단계: 1단계60+면접40			
인천 가톨릭대	학교생활우수자	20	1단계(4배수): 교과100 2단계: 1단계80+면접20		국,수,영,사,과,한국사 중 24과목 (학년별 8과목)	* 학년별 반영비율: 20/40/40
경동대(양주)	일반학생	474	교과80+출결20	전 과목		
루터대	일반학생	64	교과80+출결20	국,수,영,사,과,한국사 중 1학년 2과목+2,3학년 4과목		* 1학년(30)/2학년(70)
서울신학대	일반	76	교과60+면접40	(국/수) 3과목+영 3과목+(사,과) 3과목		
	교과성적	84	교과100			
서울장신대	일반	23	교과100	국,수,영,사(한국사),과 중 3과목		
성결대	교과성적우수자	637	교과100	국,수,영,사,과 20과목(학기별 교과별 1과목)		
	SKU창의적인재	214	1단계(6배수): 교과100 2단계: 1단계40+면접60			
수원 가톨릭대	일반학생	1	1단계(2배수): 교과80+출결10+ 봉사10 2단계: 1단계55+면접45	전과목		* 학년별 반영비율: 30/30/40
신한대	일반	371	교과60+면접40	국,수,영,사,과,한국사 중 상위 10개 과목		* 모집인원 크게 감소: -157
	학생부우수자	213	교과100			* 모집인원 크게 증가: +68
아신대	일반	72	교과60+면접40	국,영,사		* 학년별 반영비율: 30/30/40
용인대	일반학생	190	교과100	국,수,영,사,과 중 12과목(학년별 4과목)		
	교과성적우수자	122				



II

수시모집의 이해와 대비

대학	전형명	모집 인원	전형방법	반영교과		전년도 대비 변화
				인문	자연	
칼빈대	일반	71	교과55+면접45			
한세대	학생부면접 우수자	132	1단계(7배수): 교과100 2단계: 1단계60+면접40	국,영,사	수,영,과 간호: 국,수,영,사,과	
	학생부교과 우수자	147	교과100			
협성대	학생부교과 우수자	294	교과100	(국/수)5과목+영 5과목 +(사(한국사)/과) 5과목		
	미래역량우수자	177	1단계(7배수): 교과100 2단계: 1단계60+면접40	(국/수)3과목+영 3과목 +(사(한국사)/과) 3과목		
화성 의과학대	일반학생	154	교과100 (간호 면접 P/F)	1학년(국,영 중 학기별 1개 과목씩)+ (그외 교과군에서 학기별로 1개 과목 반영)+2,3학년(전 교과에서 학기별 3개 과목, 단 학기별 1개 교과군에서 1개 과목만 선택)=총 18과목(학년별 6과목)		
연세대(미래)	교과우수자	396	교과100 (의예과: 교과80+면접20)	국,수,영,사(한국사),과 공통 및 일반선택과목(80)+진로선택과목(20)		
고려대(세종)	일반	258	교과100	국,수,영,사,한국사	국,수,영,과	* 석차등급 환산점수 변경 * 자연계열 수(확통) 미인정
홍익대(세종)	교과우수자	336	교과100	국,수,영,사,한국사	국,수,영,과	
단국대(천안)	학생부교과 우수자	590	교과100 [해병대군사학과] 1단계(4배수): 교과100 2단계: 1단계93.75 +기타6.25	국,수,영,사(한국사)	국,수,영,과(한국사)	* 인문:국(30),수(20),영(30), 사(한국사)(20) * 자연:국(20),수(30),영(30), 과(한국사)(20)
상명대(천안)	학생부교과	338	교과100	전과목		
건국대 (글로벌)	교과우수	391	교과100	국,수,영,사,한국사	국,수,영,과,한국사	
동국대 (WISE)	교과	864	교과100	국,수,영,사,과 중 상위 10과목		
	면접	246	교과70+면접30			
강원대	일반	774	교과100	국,수,영,사,과,한국사		
강원대(삼척)	일반	583	교과100			
충남대	일반	1,124	[인문,자연]교과100 [사범] 1단계(3배수): 교과100 2단계: 1단계80+ 면접20	국,수,영,사,한국사,과,기가,제2외,한문		* 수능최저 탐구 1과목 반영으로 조정(의예, 수의예, 약학 제외) * 일부 학과 수능최저 완화 * 영어교육, 교육학, 건설공학교육, 기계공학교육과는 교과 100
	국토 안보교과	5	1단계(5배수): 교과100 2단계: 교과71.4 + 면접14.3+기타14.3			



대학	전형명	모집 인원	전형방법	반영교과		전년도 대비 변화
				인문	자연	
충북대	학생부교과	898	교과100	국,수,영,사,과		
경북대	교과우수자	1,276	교과80+서류20	국,수,영,사,과,한국사		
부산대	학생부교과	902	교과80 +학업역량평가20	국,수,영,사,과,한국사		
경상국립대	일반	1,836	교과100	국,수,영,사	국,수,영,과	
전남대	일반	722	교과100	국,수,영,사,과,한국사 (인문대학: 제2외,한문 반영)		* 치의학 수능최저에 수학 포함 조건 신설
전남대(여수)	일반	454	교과100	국,수,영,사,과,한국사		* 수산해양대(수산생명의학과) 수능최저 신설 적용
전북대	일반학생	1,293	교과100	국,수,영,사,과,한국사		
제주대	일반학생	549	교과100	국,수,영,사,과,한국사		* 공통 30%+ 일반 및 진로선택 70%

가. 2025 대입 학생부종합전형의 특징

1) 학생부종합전형이란

- 학생부종합전형은 수치로 계산된 성적만을 반영하지 않고, 학생의 학업능력과 더불어 학업에 대한 노력, 의지, 열정, 적극성, 도전 정신, 발전 가능성 등을 종합적으로 평가하여 학생을 선발하는 전형이다. 교과성적은 주로 3학년 1학기까지 총 5학기의 성적을 활용하며 학생부교과전형과 달리 교과성적 뿐 아니라 선택과목과 성적의 추이, 그리고 교과별 세부능력 및 특기사항까지 정성평가한다. 또한 창의적체험활동과 행동특성 및 종합의견 등의 기록을 통해 학업역량, 진로역량, 공동체역량 등을 평가한다. 학생 활동의 결과만을 평가하는 것이 아니라, 그 동기와 과정까지 심층적으로 평가하는 방식이다.

2) 대입제도 공정성 강화 방안(2019.11.28.)의 반영

- 2021학년도 대입부터 학생부종합전형에서 블라인드 서류평가가 이루어지고 있다. 고교정보와 개인정보 등을 보안을 위해 블라인드 처리하여 평가하는 방식으로 블라인드 처리되는 항목은 다음과 같다.

[학교생활기록부 항목별 블라인드 항목]

학교생활기록부 항목	인적사항	학적사항	수상경력, 창의적체험활동, 봉사활동실적, 교과학습발달상황
블라인드 항목	학교코드, 수험생 이름, 주민등록번호 등	중,고등학교명 (전·출입 여부는 기록)	고교명이 기재된 모든 사항 등

- 2024 대입부터 자기소개서가 폐지되어 학생부종합전형의 서류평가는 학교생활기록부를 통해 100% 이루어지므로 학생부종합전형에서 학교생활기록부의 기록은 더욱 중요해졌다. 학교생활기록부의 수상경력, 자율동아리, 개인 봉사활동, 독서활동상황이 대입에 반영되지 않으므로 교과 성취도와 교과세부능력 특기사항의 내용이 더욱 중요해졌다. 독서활동상황은 대입에 미반영되지만 독서활동을 기반으로 한 다양한 활동은 교과세부능력 특기사항과 창의적 체험활동 특기사항 등에 기록 가능하며, 정규동아리와 교내 봉사활동은 반영되므로 학교에서 경험한 다양한 활동의 과정과 결과가 충실히 기록되어야 한다.

[학교생활기록부 평가 변경 사항]

미반영	미기재
수상경력, 자율동아리, 진로희망분야, 독서활동, 개인 봉사활동실적 (단, 학교교육계획에 따라 교사가 지도한 봉사활동실적은 반영)	청소년단체활동, 봉사활동 특기사항

3) 서류형/면접형 이원화와 수능최저학력기준 적용 대학의 증가

- 동일 대학에서 학생부종합전형으로 서류형과 면접형을 구분하여 학생을 선발하는 경우가 늘어나고 있다. 이때, 서류형과 면접형의 서류평가 방식은 동일한 대학도 있고 다른 대학도 있으므로 반드시 평가 방법에 대한 안내사항을 숙지해야 한다. 면접형의 경우, 면접 고사도 중요한 전형 요소로 작용하므로 각 대학별 면접 안내자료와 기출문제 등을 확인하여 준비할 필요가 있다.

- 2025 대입에서는 학생부종합전형에 수능최저학력기준을 적용하는 학교의 수가 증가하였다. 이전에는 의예과, 약학과 위주로 적용하였으나 2025 대입에서는 서울시립대, 한양대에서 일부 학생부종합전형에 수능최저학력기준을 적용한다.

4) 통합 교육과정에 따른 수능 선택과목 필수 반영 폐지 대학 증가

- 통합 교육과정의 특성을 고려하여 수능 선택과목에 관계없이 자연계열, 공학계열, 의학계열 모집단위에 지원가능한 대학이 증가하였다. 2025학년도 대학입학전형 시행계획에 따르면 선택과목 필수반영을 폐지한 학교는 총 17개교이며, 학생부종합전형에서는 이화여대가 선택과목 필수 반영을 폐지했다.
- 수학(미/기), 과탐 등의 필수 반영 과목을 지정했던 자연계열 모집단위들이 이를 폐지했으나, 여전히 정시 수능위주 전형에서 과탐에 가산점을 부여하는 대학들이 많으니 선택과목 결정 시 이를 고려해야 한다. 서울대와 홍익대는 자연계열 모집단위에서 수학(미/기), 과탐을 활용하는 모든 전형에서 수학(미/기), 과탐을 필수 응시하여야 하며, 고려대는 수능을 활용하는 수시모집 및 정시모집의 모든 전형 자연계열 모집단위에서 과탐을 필수 응시하여야 한다.

5) 학교폭력 조치사항 대입전형 자율 반영

- 학교폭력 근절 종합대책에 따라 2025학년도부터 147개교에서 학교폭력 조치사항을 자율적으로 반영한다. 그 중 2025 대입 학생부종합전형에서 학교폭력 조치사항을 반영하는 대학은 총 112개교이며, 반영 현황은 다음과 같다.

[2025 대입 학생부종합전형 학교폭력 조치사항 반영 대학]

대학명 (총 112개교)
가천대, 가톨릭대, 강남대, 강원대, 건국대, 건양대, 경기대, 경남대, 경북대, 경상국립대, 경인교대, 경일대, 경희대, 계명대, 고려대, 고려대(세종), 고신대, 공주교대, 공주대, 광운대, 광주교대, 국민대, 군산대, 금오공과대, 나사렛대, 남서울대, 단국대, 대구가톨릭대, 대구교대, 대구한의대, 대전대, 덕성여대, 동국대, 동국대(WISE), 동덕여대, 동서대, 동아대, 동의대, 명지대, 목원대, 목포대, 배재대, 백석대, 부경대, 부산가톨릭대, 부산교대, 부산대, 부산외대, 삼육대, 상명대, 서강대, 서울교대, 서울과기대, 서울대, 서울시립대, 서울여대, 선문대, 성균관대, 성신여대, 세종대, 숙명여대, 순천향대, 숭실대, 신한대, 아주대, 안동대, 연세대, 연세대(미래), 영남대, 원광대, 울산대, 을지대, 이화여대, 인천대, 인하대, 장로회신학대, 전남대, 전북대, 전주교대, 전주대, 제주대, 조선대, 중앙대, 진주교대, 차 의과학대, 청주교대, 총신대, 춘천교대, 충남대, 충북대, 평택대, POSTECH, 한경국립대, 한국공과대, 한국교원대, 한국교통대, 한국기술교대, 한국외대, 한국항공대, 한국해양대, 한남대, 한동대, 한림대, 한밭대, 한서대, 한성대, 한신대, 한양대, 한양대(ERICA), 협성대, 호서대, 홍익대

- 2026학년도부터는 학생부위주전형 뿐만 아니라 수능, 논술, 실기/실적위주전형에서도 학교폭력 조치사항을 필수로 반영하며 반영방법은 대학이 자율로 설정할 수 있다.

나. 학생부종합전형 현황

1) 학생부종합전형 선발인원

- 학생부종합전형의 선발인원은 2024학년도에는 79,358명으로 전체 선발인원의 29.2%였고, 2025학년도에는 434명 감소한 78,924명으로 전체 선발인원의 29.1%를 차지한다.

[2025 대입 수시모집 학생부위주전형 선발인원 비교]

구분	2025학년도	2024학년도
학생부교과전형	154,475명(56.9%)	154,121명(56.7%)
학생부종합전형	78,924명(29.1%)	79,358명(29.2%)

- 서울 주요 15개 대학의 정원내 학생부종합전형 선발인원은 15,103명으로 2024학년도 16,861명보다 1,758명 감소하였다. 고려대의 경우 논술전형 신설로 인해 학생부종합전형 모집인원이 감소하였지만, 한양대의 경우 논술전형의 선발 인원을 줄이고 학생부종합전型的 선발 인원을 늘리는 등의 변화가 있다. 전체 모집인원 중 가장 많은 인원을 모집하는 전형은 17,524명을 선발하는 정시의 수능 위주 전형이지만, 수시모집에서 학생부교과전형과 학생부종합전형으로 총 20,364명을 선발하므로 서울 주요 15개 대학을 진학하기 위해서는 학생부 위주 전형에 대한 준비가 반드시 필요하다.

[2025학년도 서울 주요 15개 대학 전형유형별 모집 인원(명)]

대학	수시			정시
	학생부교과	학생부종합	논술	수능 위주
건국대	441	925	314	1,310
경희대	577	1,324	479	1,920
고려대	615	1,405	344	1,466
동국대	384	809	296	1,118
서강대	178	679	173	606
서울대	-	2,028	-	1,251
서울시립대	194	728	74	637
성균관대	391	1,022	381	1,562
숙명여대	251	511	217	957
연세대	500	1,126	351	1,560
이화여대	400	1,167	290	772
중앙대	500	1,074	478	1,687
한국외대	195	510	308	663
한양대(서울)	327	1,041	170	1,115
홍익대	308	754	384	900
합계	5,261	15,103	4,259	17,524

※ 2025학년도 대학별 대학입학전형계획 정원 내 인원만을 산출함. 수능 위주는 수능 50% 이상 반영만 포함.

2) 학생부종합전형 - 일괄합산 전형

- 학생부종합전형 일괄합산 전형을 실시하는 대부분의 대학에서 면접 없이 서류100으로 학생을 선발한다. 서류형은 자기소개서와 교사 추천서 폐지 후 학교생활기록부만으로 학생을 선발하기 때문에 지원을 희망하는 대학의 서류 평가요소를 이해하고 이에 대한 대비가 필요하다. 또한 대학에 따라 수능최저학력기준이 적용되는 경우, 수능최저학력기준 충족 여부가 합격의 중요한 기준이 될 수도 있음에 유의해야 한다.
- 2025 대입에서 가톨릭대학교는 면접전형을 폐지하고 잠재능력우수자전형으로 통합 운영하며, 고려대학교는 학업우수전형의 면접을 폐지하고 서류100으로 학생을 선발한다. 또한 성균관대학교는 모집단위 및 평가영역별 특성에 맞추어 기존 계열모집/학과모집 전형을 융합형/탐구형 전형으로 명칭을 구분 및 재정비하였다. 중앙대 CAU 융합형인재전형과 한국외대 학생부종합전형(SW인재)은 기존의 단계별 전형에서 서류100 일괄합산전형으로 전형방법을 변경하였다. 한양대도 학생부종합(일반) 전형을 폐지하고 학생부종합 추천형/서류형 전형을 신설하였으므로 전년도 합격 결과 참고 할 때 주의가 필요하다.



[2025 대입 학생부종합전형 일괄합산 전형 - 서울]

대학	전형명	모집인원(명)		전형방법	수능최저 학력기준
		2025	2024		
가톨릭대(서울)	잠재능력우수자	32		서류100	X
고려대	학업우수	771		서류100	O
광운대	참빛인재Ⅱ-서류형	163	162	서류100	X
국민대	학교생활우수자	398	404	서류100	X
덕성여대	덕성인재Ⅰ	66	102	서류100	X
명지대(서울)	명지인재서류	143	141	서류100	X
상명대	상명인재	139	248	서류100 (스포츠건강관리, 조형예술전공 제외)	X
서강대	일반	558	558	서류100	X
	서강가치	36	36		
서울시립대	학생부종합Ⅱ	185	80	서류100	△ (경영학부제외)
서울여대	바롬인재서류	194	248	서류100	X
성균관대	융합형	421		서류100	X
	탐구형	356		서류100 (의예, 사범대학(교육, 한문교육, 수학교육, 컴퓨터교육), 스포츠과학 제외)	
성공회대	열린인재	198	196	서류60+면접40	X
세종대	세종창의인재(서류형)	150	131	서류100	X
이화여대	미래인재	993	948	서류100	O
중앙대	CAU융합형인재	357	404	서류100	X
총신대	목회자추천자	15	6	서류70+면접30	X
한국외대	학생부종합(서류형)	235	240	서류100	X
한성대	한성인재	257	257	서류100	X
한양대	서류형	737		학생부100	X
	추천형	156			O

[2025 대입 학생부종합전형 일괄합산 전형 - 경기]

대학	전형명	모집인원(명)		전형방법	수능최저 학력기준
		2025	2024		
가톨릭대	잠재능력우수자	380	259	서류100	X
강남대	학생부	259	259	서류100	X
단국대	DKU인재-서류형	226	225	서류100	X
명지대	명지인재서류	109	110	서류100	X
신한대	동두천	12	16	서류100	X
	의정부	89	99		
안양대	아리학생부종합Ⅱ	103	103	서류100	X
신한대	동두천	12	16	서류100	X
	의정부	89	99		



대학	전형명	모집인원(명)		전형방법	수능최저 학력기준
		2025	2024		
중앙대(다빈치)	CAU융합형인재	100	109	서류100	X
평택대	PTU종합	74	86	서류100	X
한경국립대	잠재력우수자	283	283	서류100	X

[2025 대입 학생부종합전형 일괄합산 전형 - 인천]

대학	전형명	모집인원(명)		전형방법	수능최저 학력기준
		2025	2024		
안양대(강화)	아리학생부종합II	9	9	서류100	X

3) 학생부종합전형-단계별 전형

- 학생부종합전형에서 가장 많은 인원을 선발하는 전형은 단계별 전형으로 1단계에서 서류로 일정 배수의 인원을 선발하고 2단계에서 주로 면접이 진행되는데 최근 면접의 비율을 증가시키는 대학이 늘어나고 있다. 학교생활기록부의 기재 내용이 축소되고 자기소개서와 추천서가 폐지되면서 학교생활기록부를 통해 학생들의 장점과 역량을 충분히 파악하기가 어려운 면이 있고, 이를 면접을 통해 보완하고 학교생활기록부 기재 내용의 진실성을 확인하고자 하는 의도가 있다.
- 2025 대입에서 면접 반영 비율이 40% 이상인 학교는 덕성여대, 동덕여대, 삼육대, 상명대, 서울교대, 서울대, 서울시립대, 서울여대, 숙명여대, 숭실대, 연세대, 한국외대 등이다.
- 2025 대입에서 성신여대와 중앙대는 각각 학교생활우수자 전형과 CAU 탐구형인재 전형의 전형 방법을 서류100 일괄합산 전형에서 단계별 전형으로 변경하여 반영한다. 또한 숙명여대는 숙명디지털융합인재전형 폐지 후 소프트웨어인재전형을 신설하였으며, 한양대는 일괄합산 전형(추천형) 신설에 이어 단계별 전형인 학생부종합(면접형) 전형도 신설하였다.

[2025 대입 학생부종합전형 단계별 전형 - 서울]

대학	전형명	모집인원(명)		전형방법	수능최저 학력기준
		2025	2024		
가톨릭대(서울)	학교장추천	41	41	1단계(4배수): 서류100 2단계: 1단계70+면접30	△ (의예)
	가톨릭지도자추천	17	17		X
건국대	KU자기추천	833	830	1단계(3배수): 서류100 2단계: 1단계70+면접30	X
경기대(서울)	KGU학생부종합	65	65	1단계(4배수): 서류100 2단계: 1단계70+면접30	X
경희대	네오르네상스	1,068	1,090	1단계(3배수): 서류100 2단계: 1단계70+면접30	X
고려대	계열적합	453	573	1단계(3배수): 서류100 2단계: 1단계70+면접30	X
광운대	참빛인재 I -면접형	330	329	1단계(3배수): 서류100 2단계: 1단계70+면접30	X
	소프트웨어우수인재	30	30		
덕성여대	덕성인재II	150	117	1단계(4배수): 서류100 2단계: 1단계60+면접40 (약학: 1단계 3배수)	X



대학	전형명	모집인원(명)		전형방법	수능최저 학력기준
		2025	2024		
동국대	Do Dream	507	500	1단계(4배수): 서류100 2단계: 1단계70+면접30 (경영, 정보통신공학, 화공생물공학 1단계 3.5배수)	X
	Do Dream(소프트웨어)	64	64	1단계(2.5배수): 서류100 2단계: 1단계70+면접30	
	불교추천인재	108	108	1단계(3배수): 서류100 2단계: 1단계70+면접30	
동덕여대	동덕창의리더	185	172	1단계(3배수): 서류100 2단계: 1단계40+면접60	△ (약학)
명지대(서울)	명지인재면접	184	184	1단계(4배수): 서류100 2단계: 1단계70+면접30	X
	크리스천리더	26	26		
삼육대	세움인재	205	199	1단계(4배수): 서류100 2단계: 1단계60+면접40	△ (약학)
	S/W인재	30	30	X	
	재림교회목회자추천	96	98	O	
	신학특별	38	38	1단계(4배수): 서류100 2단계: 1단계48+면접32+기타20	X
상명대	상명인재	20	15	스포츠건강관리, 조형예술전공 1단계(5배수): 서류100 2단계: 1단계60+면접40	X
서울과기대	학교생활우수자	438	407	1단계(3배수): 서류100 2단계: 1단계70+면접30	X
	창의융합인재	57	57		
서울교대	교직인성우수자	100	100	1단계(2배수): 서류100 2단계: 1단계50+면접50	O
서울대	일반	1,321	1,394	1단계(2배수): 서류100 2단계: 1단계50+면접50 [디자인] 1단계(2배수): 서류100 2단계: 면접100 [사범대학] 1단계(2배수): 서류100 2단계: 1단계50+면접30+교직적·인20 [음악대학 국악과] 1단계(2배수): 서류50+실기50 2단계: 서류50+실기40+면접10	△ (디자인/ 체교)
	지역균형	478	476	1단계(3배수): 서류100 2단계: 1단계70+면접30	O
서울시립대	학생부종합 I	369	370	1단계(3배수): 서류100 2단계: 1단계50+면접50	X
서울여대	바름인재면접	207	162	1단계(5배수): 서류100 2단계: 1단계50+면접50	X
	SW융합인재	29	29		
	기독교지도자	23	23		
성균관대	탐구형	102		[의예, 사범대학(교육, 한문교육, 수학교육, 컴퓨터교육), 스포츠과학] 1단계(3배수): 서류100 2단계: 1단계70+면접30	X



대학	전형명	모집인원(명)		전형방법	수능최저 학력기준
		2025	2024		
성신여대	학교생활우수자	226	207	1단계(3배수): 서류100 2단계: 1단계70+면접30	X
	자기주도인재	395	435		
세종대	세종창의인재(면접형)	310	330	1단계(4배수): 서류100 2단계: 1단계70+면접30 (경영, 호텔관광, 경영외식, 생명시스템, 컴퓨터공학, 지능기전공, 창의소프트 1단계 3배수)	X
숙명여대	숙명인재(면접형)	395	284	1단계(3배수): 서류100 2단계: 1단계60+면접40	X
	소프트웨어인재	44	70		
송실대	SSU미래인재	633	618	1단계(3배수): 서류100 2단계: 1단계50+면접50	X
	SW우수자	19	21		
연세대	활동우수형	615	568	1단계(인문3배수/자연4배수): 서류100 2단계: 1단계60+면접40	O
	국제형-국내고	160	274	1단계(3배수): 서류100 2단계: 1단계60+면접40	O
중앙대	CAU탐구형인재	425	365	1단계(3.5배수): 서류100 2단계: 1단계70+면접30	X
총신대	코람데오인재	117	119	1단계(3배수): 서류100 2단계: 1단계70+면접30	X
한국외대	학생부종합(면접형)	213	235	1단계(3배수): 서류100 2단계: 1단계50+면접50	X
한양대	면접형	29		1단계(5배수): 서류100 2단계: 1단계80+면접20	X

[2025 대입 학생부종합전형 단계별 전형 - 경기]

대학	전형명	모집인원(명)		전형방법	수능최저 학력기준
		2025	2024		
가천대	가천의약학	39	42	1단계(5배수): 서류100 2단계: 1단계50+면접50	△ (의예/약학/ 한의예)
	가천바람개비	444	474		X
	가천AI·SW	40	50		
가톨릭대	학교장추천	18	8	1단계(4배수): 서류100 2단계: 1단계70+면접30	△ (약학)
	가톨릭지도자추천	35	38		X
강남대	서류면접	274	271	1단계(3배수): 서류100 2단계: 1단계70+면접30	X
경기대	KGU학생부종합	647	657	1단계(3배수): 서류100 2단계: 1단계70+면접30	X
	SW우수자	15	15		



대학		전형명	모집인원(명)		전형방법	수능최저 학력기준
			2025	2024		
단국대		DKU인재-면접형	108	108	1단계(4배수): 서류100 2단계: 1단계70+면접30	X
		SW인재	50	50	1단계(3배수): 서류100 2단계: 1단계70+면접30	
		창업인재	15	15		
대진대		원원대진	340	350	1단계(3배수): 서류100 2단계: 1단계70+면접30	X
명지대		명지인재면접	193	192	1단계(4배수): 서류100 2단계: 1단계70+면접30	X
		크리스천리더	26	26		
아주대		ACE	595	586	1단계(3배수): 서류100 2단계: 1단계70+면접30	△ (의예/약학)
		첨단융합인재	92	92		X
안양대		아리학생부종합 I	59	59	1단계(6배수): 서류100 2단계: 1단계70+면접30	X
을지대	성남	EU자기추천	113	117	1단계(4배수): 서류100 2단계: 1단계70+면접30	X
	의정부	EU자기추천	21	11		
중앙대(다빈치)		CAU탐구형인재	59	59	1단계(2.5배수): 서류100 2단계: 1단계70+면접30	X
차 의과학대		CHA학생부종합	162	165	1단계(3배수): 서류100 2단계: 1단계70+면접30	X
한국공학대		창의인재	205	203	1단계(4배수): 서류100 2단계: 1단계60+면접40	X
한국외대(글로벌)		학생부종합(면접형)	256	249	1단계(3배수): 서류100 2단계: 1단계50+면접50	X
협성대		협성창의인재	144	142	1단계(4배수): 서류100 2단계: 1단계30+면접70	X

[2025 대입 학생부종합전형 단계별 전형 - 인천]

대학		전형명	모집인원(명)		전형방법	수능최저 학력기준
			2025	2024		
인천대		자기추천	686	683	1단계(3배수): 서류100 2단계: 1단계70+면접30 (사범대 1단계 4배수)	X
인하대		인하미래인재	961	973	1단계(3.5배수): 서류100 2단계: 1단계70+면접30	X



4) 학생부종합전형 수능최저학력기준

- 2025 대입 학생부종합전형의 전체 모집인원 55,788명 중 수능최저학력기준을 적용하는 인원은 약 11%정도인 6,119명이다. 2025학년도에는 서울시립대 학생부종합II전형과 한양대 추천형 전형에서 수능최저학력기준을 적용하는 등 학생부종합전형에서 수능최저학력기준을 적용하는 대학이 증가하였다. 2025학년도 학생부종합전형은 2024학년도와 마찬가지로 의예, 치의예, 한의예, 수의예, 약학, 간호학과 등 일부 학과 중심으로 수능최저학력기준을 적용하고 있을 뿐만 아니라, 고려대, 서울교대, 서울대, 서울시립대, 연세대, 이화여대, 홍익대 등은 전형별 전 모집단위에서 수능최저학력기준을 적용하고 있다. 따라서 해당 모집단위에 지원하기 위해서는 지원자의 수능최저학력기준 충족 가능 여부에 대해 반드시 고려해야 한다.
- 아주대학교 ACE전형 의학과는 국,수(미/기),영,과(2) 중 4개 합 6 이내에서 국,수,영,탐(2) 중 4개 합 6 이내로, 약학과는 국,수(미/기),영,과(2) 중 4개 합 7 이내에서 국,수,영,탐(2) 중 3개 합 5 이내로 수능최저학력기준이 완화되었다

[2025 대입 학생부종합전형 수능최저학력기준 - 수도권 소재 대학]

대학	전형명	수능최저학력기준
가천대	가천의약학	[의예] 국,수(미/기),영,과(2) 중 3개 각 1 (탐구 소수점 절사) [한의예] 국,수(미/기),영,과(2) 중 2개 각 1 (탐구 소수점 절사) [약학] 국,수(미/기),영,과(2) 중 3개 합 5 이내 (탐구 소수점 절사)
가톨릭대	학교장추천(서울)	[의예] 국,수(미/기),영,과(2) 중 3개 합 4 이내, 한국사 4 이내 (탐구 소수점 절사)
	학교장추천	[약학] 국,수(미/기),영,과(2) 중 3개 합 5 이내
고려대	학업우수	국,수,영,탐(1) 중 4개 합 8 이내, 한국사 4 이내 [의예] 국,수,영,과(2) 중 4개 합 5 이내, 한국사 4 이내 [반도체, 차세대통신, 스마트모빌리티] 국,수,영,과(1) 중 4개 합 7 이내, 한국사 4 이내
동덕여대	동덕창의리더	[약학] 국,수(미/기),영,과(1) 중 3개 합 6 이내
삼육대	세움인재	[약학] 국,수(미/기),영,과(1) 중 3개 합 5 이내
	재림교회목회자추천	국,수,영,탐/직(1) 중 1개 4 [약학] 국,수(미/기),영,과(1) 중 3개 합 5 이내
서울교대	교직인성우수자	국,수,영,탐(2) 중 4개 합 10 이내, 한국사 4 이내
서울대	일반	[체육교육] 국,수,영,탐(2) 중 2개 합 6 이내 [디자인] 국,수,영,탐(2) 중 3개 합 7 이내
	지역균형	국,수,영,탐(2) 중 3개 합 7 이내
서울시립대	학생부종합II	국,수,영,탐(1) 중 2개 합 5 이내, 한국사 4 이내
아주대	ACE	[의학] 국,수,영,탐(2) 중 4개 합 6 이내 [약학] 국,수,영,탐(2) 중 3개 합 5 이내
연세대	활동우수형	[인문] 국,수,탐1,탐2 중 2개 합 4 이내 (국/수 1개 포함, 영어3, 한국사 4 이내) [자연] 국,수(미/기),과1,과2 중 2개 합 5 이내 (수학 포함, 영어3, 한국사 4 이내) [의예/치의예/약학] 국,수(미/기),과1,과2 중 2개 각 1 (영어3, 한국사 4 이내)
	국제형-국내고	국,수,탐(2) 중 2개 합 5 이내 (국/수 1개 포함, 영어2, 한국사 4 이내)
이화여대	미래인재	[스크랜튼] 국,수,영,탐(1) 중 3개 합 5 이내 [인문/국제] 국,수,영,탐(1) 중 3개 합 6 이내 (국어 응시 필수) [자연] 국,수,영,탐(1) 중 2개 합 5 이내 (수학 포함) [의예] 국,수,영,탐(1) 중 4개 합 5 이내 [약학] 국,수,영,탐(1) 중 4개 합 6 이내 (미래산업약학 포함)
한양대	추천형	국,수,영,탐(1) 중 3개 합 7 이내
홍익대	학교생활우수자	[인문] 국,수,영,탐(1) 중 3개 합 8 이내, 한국사 4 이내 (국,수,영,탐 응시 필수) [자연] 국,수(미/기),영,과(1) 중 3개 합 8 이내, 한국사 4 이내 (국,수,영,탐 응시 필수)

다. 서류평가

1) 평가 요소 및 내용

- 학생부종합전형의 서류평가에서는 대학에서 공부할 수 있는 기초 학력, 계열별 모집단위별 관련 과목에 대한 이수단위와 과정 및 내용, 학생의 과목 선택 과정 및 학습 경험 등에 대해 종합적으로 평가한다. 학교생활기록부 기재 내용 축소, 자기소개서와 추천서 폐지 등으로 인해 대학들은 공동연구 등을 통해 평가 요소의 변화를 모색하였다. 5개 대학(건국, 경희, 연세, 중앙, 한국외)의 공동 연구결과에 따르면, 기존 4개(학업역량, 전공적합성, 인성, 발전가능성)에서 축소된 3개 요소(학업역량, 진로역량, 공동체역량)를 제시하고 있다. 따라서 각 대학별 평가요소의 변화를 확인할 필요가 있으며, 세부 평가 항목을 미리 점검하고 학교 생활 속 다양한 경험을 통해 자신의 강점을 파악하고 약점을 보완할 수 있도록 준비해야 한다.
- 다음은 서울대학교 입학본부 웹진 아로리에 공개된 학생부종합전형 평가항목이다.

종합평가	학업능력	<ul style="list-style-type: none"> - 교과관련 성취수준(정성평가) - 세부능력 및 특기사항(교과별 학습활동 및 과제 수행 내용) - 창의적 체험활동(학업관련 동아리활동, 탐구활동) - 행동특성 및 종합의견
	학업태도	<ul style="list-style-type: none"> - 세부능력 및 특기사항(수업참여도 및 태도, 심화과목 선택 노력 등) - 창의적 체험활동(동아리활동, 진로 관련 활동 참여도 및 노력, 탐구활동) - 행동특성 및 종합의견
	학업 외 소양	<ul style="list-style-type: none"> - 창의적 체험활동(동아리 및 자율활동에서 드러난 리더십, 책임감, 공동체의식, 배려심 등) - 행동특성 및 종합의견 - 출결사항

- 다음은 5개 대학 건국대, 경희대, 연세대, 중앙대, 한국외대 공동연구 자료에 제시된 학생부종합전형 공통 평가요소 및 평가항목이다.

평가 요소	평가항목	
학업 역량	학업성취도	<ul style="list-style-type: none"> - 대학 수학에 필요한 기본 교과목(예: 국어, 수학, 영어, 사회/과학 등)의 교과 성적은 적절한가? 그 외 교과목(예: 예술, 체육, 기술가정/정보, 제2외국어/한문, 교양 등)의 교과 성적은 어느 정도 인가? 유난히 소홀한 과목이 있는가? - 학기별/학년별 성적의 추이는 어떠한가?
	학업태도	<ul style="list-style-type: none"> - 성취동기와 목표의식을 가지고 자발적으로 학습하려는 의지가 있는가? - 새로운 지식을 획득하기 위해 자기주도적으로 노력하고 있는가? - 교과 수업에 적극적으로 참여해 수업 내용을 이해하려는 태도와 열정이 있는가?
	탐구력	<ul style="list-style-type: none"> - 교과와 각종 탐구활동 등을 통해 지식을 확장하려고 노력하고 있는가? - 교과와 각종 탐구활동에서 구체적인 성과를 보이고 있는가? - 교내 활동에서 학문에 대한 열의와 지적 관심이 드러나고 있는가?
진로 역량	전공(계열) 관련 교과 이수 노력	<ul style="list-style-type: none"> - 전공(계열)과 관련된 과목을 적절하게 선택하고, 이수한 과목은 얼마나 되는가? - 전공(계열)과 관련된 과목을 이수하기 위하여 추가적인 노력을 하였는가? (예: 공동교육과정, 온라인수업, 소인수과목 등) - 선택과목(일반/진로)은 교과목 학습단계(위계)에 따라 이수하였는가?
	전공(계열) 관련 교과 성취도	<ul style="list-style-type: none"> - 전공(계열)과 관련된 과목의 석차등급/성취도, 원점수, 평균, 표준편차, 이수단위, 수강자수, 성취도 별 분포비율 등을 종합적으로 고려한 성취 수준은 적절한가? - 전공(계열)과 관련된 동일 교과 내 일반선택과목 대비 진로선택과목의 성취수준은 어떠한가?
	진로 탐색 활동과 경험	<ul style="list-style-type: none"> - 자신의 관심 분야나 흥미와 관련한 다양한 활동에 참여하여 노력한 경험이 있는가? - 교과 활동이나 창의적 체험활동에서 전공(계열)에 대한 관심을 가지고 탐색한 경험이 있는가?

평가 요소	평가항목	
공동체 역량	협업과 소통능력	- 단체 활동 과정에서 서로 돕고 함께 행동하는 모습이 보이는가? - 구성원들과 협력을 통하여 공동의 과제를 수행하고 완성한 경험이 있는가? - 타인의 의견에 공감하고 수용하는 태도를 보이며, 자신의 정보와 생각을 잘 전달하는가?
	나눔과 배려	- 학교생활 속에서 나눔을 실천하고 생활화한 경험이 있는가? - 타인을 위하여 양보하거나 배려를 실천한 구체적 경험이 있는가? - 상대를 이해하고 존중하는 노력을 기울이고 있는가?
	성실성과 규칙준수	- 교내 활동에서 자신이 맡은 역할에 최선을 다하려고 노력한 경험이 있는가? - 자신이 속한 공동체가 정한 규칙과 규정을 준수하고 있는가?
	리더십	- 공동체의 목표를 달성하기 위해 계획하고 실행을 주도한 경험이 있는가? - 구성원들의 인정과 신뢰를 바탕으로 참여를 이끌어내고 조율한 경험이 있는가?

2) 학업역량

- ‘학업역량’에서는 고교 교육과정에서 이수한 교과와 성취수준이나 학업 발전의 정도, 학업을 수행하고 학습해 나가려는 의지와 노력, 지적 호기심을 바탕으로 사물과 현상에 대해 탐구하고 문제를 해결하려는 노력 등 대학 교육을 충실히 이수하는 데 필요한 수학 능력을 평가한다.
- ‘학업성취도’는 등급과 원점수 또는 성취도 뿐 아니라 이수과목, 이수자 수, 평균과 표준편차, 세부능력 및 특기사항을 종합적으로 고려하여 정성평가하는 것이 일반적이다. 2015 개정교육과정 이후 진로선택과목에서 성취도와 성취도 비율이 함께 제공되며 모두 평가에 활용된다. 국어, 수학, 영어 등의 기초교과와 사회, 과학 등의 탐구교과 뿐 아니라 예술·체육, 기술가정/정보, 제2외국어/한문 등의 성적도 함께 평가하므로 주요 교과와 성적만 우수한 경우에는 평가에 불이익을 받을 수 있다. 또한 학업성취도에 대한 평가는 종합적 학업능력, 추세적 발전 정도, 그리고 희망전공과의 연계 등을 기본으로 학년이나 학기에 따른 성적의 변화, 재학중인 고등학교의 교육과정 등 지원자의 여러 특성을 반영하여 정성적으로 평가하는 것이 일반적이다.
- ‘학업태도’는 학업을 수행하고 학습해나가려는 의지와 노력을 의미하며, 학업에서 자기주도성에 기반한 적극적인 노력과 의지, 도전 정신과 실험 정신, 지적인 호기심, 각종 교내 활동에 대한 열정 등이 확인될 때 의미 있게 평가되는 것이 일반적이다. 교과 수업에서 집중력을 가지고 적극적으로 참여하여 스스로 탐구하고 이해하는 태도, 폭넓은 교과목의 선택과 이수, 교내 각종 행사의 적극적인 참여와 노력의 과정, 그리고 자율·진로·동아리활동 등에서 보이는 진취성과 능동적인 자세 등이 드러나면 우수한 평가를 받을 수 있다. 예를 들어, 2024 대입부터 독서활동상황은 대입에 미반영되지만, 교과 학습의 내용을 심화 발전시키기 위해 관련 도서를 주도적으로 찾아 읽고 그 내용을 토대로 발전적인 탐구활동을 이어나가는 자기주도적인 학습태도는 세부능력 및 특기사항 등에 기록될 수 있고 학업역량에서 평가하고자 하는 자기주도성을 이를 통해 보여줄 수 있다.
- ‘탐구력’은 지적 호기심을 바탕으로 사물현상에 대해 탐구하고 문제를 해결하려는 노력, 즉 어떤 대상에 대해 호기심을 가지고 깊게 꾸준히 연구할 수 있는 역량을 지칭한다. 교과 시간에 수업 내용에 대해 연계적 질문이나 새로운 문제 해결 방법을 찾고자 노력했는지, 자신의 진로와 관련한 수업을 수강하고 다양한 탐구활동에 자발적으로 참여했는지, 자신의 역량을 기르기 위해 학교의 어떤 프로그램으로 확장해 나갔는지 등 교실수업을 통한 성장 과정을 통해 평가하는 것이 일반적이다. 주제탐구, 프로젝트 학습과 관련한 자율활동을 통해 꾸준한 탐구 의지를 보이거나 학술 동아리 활동을 통해 교과 기반 토론, 실험, 연구, 탐구활동 등을 이어나가는 모습에서 학생의 탐구 역량을 평가할 수 있다.

3) 진로역량

- ‘진로역량’에서는 고교 교육과정에서 전공 관련 교과 이수 노력과 교과 성취도, 그리고 진로 탐색활동과 경험 등 자신의 진로와 전공에 대한 탐색 노력과 준비 정도를 평가한다.
- 2015 개정교육과정을 통해 희망 진로계열에 맞는 교과목을 체계적으로 이수할 수 있고, 학교 밖 공동교육과정 등을 통해 학교 내 개설되지 않은 과목의 이수 기회가 제공되고 있으므로 과목 선택에 대한 종합적인 평가가 서류평가에 반영될 수 있다. ‘전공(계열)관련 교과 이수 노력’은 과목 선택의 적절성과 이수 과목 수, 교과목 학습단계(위계)에 따른 선택과목(일반/진로) 이수 여부, 전공(계열)과 관련된 과목을 이수하기 위한 추가적인 노력(예: 공동교육과정, 온라인수업, 소인수과목 등) 등을 평가하는 것이 일반적이다.
- 교과 이수 노력과 함께 각 교과목의 석차등급, 성취도, 원점수, 평균과 표준편차, 이수단위, 수강자수, 성취도별 분포비율 등 ‘전공(계열)과 관련된 이수 과목의 교과 성취도’도 함께 평가한다. 학습 부담을 경감하기 위해 일반선택과목을 기피하고 등급 산출이 안되는 진로선택과목을 다수 선택하거나, 석차등급의 유불리 때문에 희망 전공별 이수 권장과목의 선택을 기피하는 경우에는 평가에서 불리할 수 있음을 유의해야 한다.
- ‘진로 탐색 활동과 경험’은 진로를 탐색하는 과정에서 이루어진 활동이나 경험 및 노력 정도를 의미하고, 교과 지식 위주의 공부가 아닌 창의적 체험활동 등 학교 내 다양한 영역의 경험을 통해 균형 잡힌 성장을 이루고 다양한 사회 영역에 대한 폭넓은 시각을 갖추고 있는지를 평가한다. 자신의 목표를 위해 도전한 경험을 통해 이룬 성취와 학교 교육에서 이루어진 자기주도적인 성찰과 경험을 중요하게 평가한다.

4) 공동체역량

- 학생부종합전형이 다른 대입전형과 차별되는 점은 학생의 학업능력 뿐 아니라 개인의 소질, 잠재력, 발전가능성 등을 종합적으로 평가하고자 정성적인 평가요소를 설정하여 반영한다는 점이다. 특히, 고등학교의 각종 공동체 생활 속에서 협력과 나눔을 실천한 경험을 중요하게 평가하는데, 이는 사회 구성원으로서 바람직한 역할을 수행할 것이라는 믿음에서 비롯된 것이다. ‘공동체역량’에서는 협업과 소통능력, 나눔과 배려, 성실성과 규칙준수, 리더십 등 공동체의 일원으로서 갖추어야 할 바람직한 사고와 행동의 자세를 갖추었는지 평가한다.
- ‘협업과 소통능력’은 공동체의 목표를 달성하기 위해 협력하며 구성원들과 합리적인 의사소통을 할 수 있는 능력을 의미한다. 단체 활동 과정에서 서로 돕고 함께 행동하는 모습을 보이는지, 구성원들과 공동의 과제를 수행하고 완성한 경험이 있는지, 타인의 의견에 공감하고 수용하며 자신의 생각을 잘 전달하는지 등을 평가에 반영한다.
- ‘나눔과 배려’는 상대방을 존중하고 이해하여 원만한 관계를 형성하며, 타인을 위하여 기꺼이 주고자하는 태도와 행동을 의미한다. 학습 멘토, 교내 행사, 봉사활동 등을 통한 학교생활 속에서의 다양한 공동체 활동 경험, 의견이 충돌하는 상황에서 손해를 감수하더라도 공동체가 함께 성장할 수 있도록 이타적인 노력을 보인 경험 등은 긍정적으로 평가될 수 있다.
- 책임감을 바탕으로 자신의 임무를 다하고 공동체의 기본 윤리와 원칙을 준수하는 태도를 의미하는 ‘성실성과 규칙준수’는 학교생활 속에서 자신의 역할에 최선을 다하는지, 공동체가 정한 규칙을 준수하는 지 등을 평가한다. ‘리더십’은 공동체의 목표 달성을 위해 구성원들의 상호작용을 이끌어가는 능력으로 정의하고, 공동체의 목표를 위해 계획하고 주도적으로 실행했는지, 구성원들의 신뢰를 바탕으로 참여를 이끌어내고 조율한 경험이 있는지 등을 평가한다.

라. 면접평가

1) 면접 유형

- 대부분의 대학에서 블라인드 면접 평가 방식을 실시하고 있으므로 출신고교가 드러날 수 있는 교복을 착용하거나 개인정보를 드러내는 답변을 하지 않도록 주의해야 하며, 정해진 시각까지 해당 장소에 도착하도록 한다. 각 대학의 입학처 홈페이지를 통해 '선행학습영향평가 결과 보고서'의 전년도 면접 기출문제와 합격자 후기 등을 참조하여 예상 질문에 대한 답변을 정리하고 휴대폰 녹화 등을 통해 자신의 모습을 점검하여 면접 당일 긴장감을 줄이고 자신감있는 태도로 임할 수 있도록 준비하는 것이 좋다.
- 학생부종합전형에서 실시하는 면접은 학교생활기록부의 내용을 바탕으로 서류내용을 확인하는 서류 기반 면접과 제시문을 이용하거나 질의응답을 통해 사고력을 측정하는 제시문 기반 면접으로 구분된다.

[2025 대입 학생부종합전형 면접 유형별 대학(전형)]

면접 유형	대학(전형)
서류 기반 면접	경기대(KGU학생부종합), 광운대(광운참빛인재 I -면접형), 국민대(국민프런티어), 동국대(Do Dream), 서울과기대(학교생활우수자), 서울대(지역균형), 서울여대(바름인재면접, SW융합인재), 성신여대(학교생활우수자), 숙명여대(숙명인재 면접형), 숭실대(SSU미래인재전형), 인천대(자기추천), 한국외대(학생부종합 면접형) 등
제시문 기반 면접	고려대(계열적합), 연세대(활동우수형), 서울대(일반) 등

2) 서류 기반 면접

- 학생부종합전형에서의 서류 기반 면접은 제출서류에 대한 진위 여부를 확인하는 것이 일차적인 목표라 할 수 있으며, 학생이 활동 과정에서 배우고 느낀 점, 성장하고 변화한 점 등을 통해 학생의 역량을 평가하게 된다. 서류 기반 면접은 지원자가 제출한 학교생활기록부를 바탕으로 이루어지며 복수의 면접위원이 지원자의 서류 내용 중 확인이 필요한 사항을 질문하고 지원자가 대답하는 방식으로 진행된다.
- 대부분의 대학에서 면접 기출 문항과 예시 문항 등을 제시하고 있으므로 면접 준비 시 반드시 지원대학의 공개 자료를 꼼꼼하게 살펴보아야 한다. 제출한 서류를 바탕으로 고등학교 생활 동안 학생이 경험했던 내용과 기본적인 학업소양을 확인하기 위함으로 평소 학교생활을 충실히 하면서 토론활동, 탐구활동 등 다양한 경험을 쌓고, 경험을 통해 배운점과 어떤 의미가 있었는지 조리있게 이야기할 수 있도록 준비해야 한다.

3) 제시문 기반 면접

- 서류 기반 면접이 제출 서류 내용에 대한 진실성을 확인하기 위한 목적이 강하다면 제시문 기반 면접은 지원자의 학업역량을 평가하고자 하는 목적이 강하다. 고등학교의 정규 교육과정 범위 안에서 출제되며 대학별 모집단위별로 평가내용 및 과목 등을 확인하여 준비해야 한다. 고등학교 교육과정에서 이수한 교과 지식, 사고력, 응용력 등을 종합적으로 평가하며, 바로 답변을 하지 못하더라도 당황하지 않고 아는 내용을 바탕으로 침착하게 답변하는 것이 중요하다. 평소 단순 문제풀이 위주의 학습보다는 기본 개념에 대한 이해와 응용을 바탕으로 사고력을 향상시킬 수 있는 다양한 학습경험을 이어나가는 것이 필요하며, 발표와 토론활동 등을 통해 의사소통능력을 키워나가야 한다.
- 제시문 기반 면접을 시행하는 대학은 연세대와 같이 제시문과 그에 따른 문항이 제공되어 제시된 자료를 정확하게 분석하고 그 이유에 대하여 논리적인 근거를 가진 답변을 요구하여 논리적 사고력과 의사소통 능력 등을 종합적으로 평가하는 제시문 기반 면접과 고려대, 서울대와 같이 서류 기반 면접과 제시문 기반 면접을 병행하여 실시하는 면접 등 두 가지 유형으로 분류할 수 있다.

[제시문 기반 면접 실시 대학별 평가 방법 및 내용]

면접 유형	대학	전형명	평가 방법	평가 내용
제시문 기반	연세대	활동우수형/ 국제형/ 기화균형	면접 당일 지원자가 현장에서 녹화한 영상을 복수의 평가위원이 평가함.	- 제시문 기반 논리적 사고력 및 의사소통 능력을 평가함. - 국제형의 경우 제시문이 영어로 출제될 수 있음.
제시문 기반 + 서류 기반	서울대	일반	[공동 출제 문항 활용 모집단위] - 지원자 1명을 대상으로 하여 복수의 면접위원이 실시함. - 모집단위별 답변준비 30분/45분 내 외+면접 15분내외로 진행됨. - 제출서류를 참고하여 추가질문을 할 수 있음. [공동 출제 문항 비활용 모집단위] - 미술대학, 음악대학, 수의과대학, 의과대학이 해당되며 평가 방법 및 내용이 상이하므로 면접 및 구술고사 관련 공지사항을 반드시 확인해야함.	- 고등학교 교육과정 상의 기본 개념 이해를 토대로 단순 정답이나 단편 지식이 아닌 종합적인 사고력을 평가함. - 주어진 제시문과 질문을 바탕으로 면접관과 수험생 사이의 자유로운 상호작용을 통해 문제 해결 능력과 논리적이고 창의적인 사고력을 종합적으로 평가함. - 모집단위별로 제시문 모집단위 출제 범위 및 평가내용이 다르므로 면접 및 구술고사 관련 공지사항을 반드시 확인해야함.
	고려대	계열적합	- 2인 이상의 면접위원이 전형별 면접평가 방식에 따른 평가역량을 활용하여 1인의 지원자를 평가함. (모집단위별 답변 준비 21분+면접 7분)	제시문을 숙독하고 주어진 질문에 답변하는 과정을 통해 지원자의 문제해결력 및 논리적·복합적 사고력 등을 종합적으로 평가함. (지원자의 제출서류 등을 확인하기 위한 질문이 포함될 수 있음)

- 다음은 2024 연세대학교 학생부종합전형 안내서에 공개된 2023 대입 학생부종합전형 자연계열 면접구술시험 기출 문항이다.

자연 계열 면접 문항	
제시문	<p>(가) 정반응과 역반응 속도가 같아 반응물과 생성물의 농도가 변하지 않고 일정하게 유지되는 것을 화학평형이라고 한다. 화학평형의 상태에서는 농도가 변하지 않으므로 반응이 멈춘 것처럼 보이지만 정반응과 역반응이 같은 속도로 계속 일어나고 있는 동적 평형 상태이다. 용액이나 기체에서 입자들은 끊임없이 움직이며 농도가 높은 곳에서 낮은 곳으로 이동하는데 이를 확산이라고 한다. 농도가 서로 다른 두 가지 용액을 혼합하게 되면 확산을 통해 농도 평형에 도달하게 된다.</p> <p>(나) 소금물은 농도가 높아질수록 밀도가 증가한다. 일정한 압력에서 온도가 높아질수록 용액의 부피는 팽창하며 밀도는 감소한다. 용액과 마찬가지로 기체도 일정한 압력에서 온도가 높아질수록 부피는 팽창하며 밀도는 감소한다. 해수는 다량의 염류를 포함하고 있어서 순수한 물보다 밀도가 크고, 어는점이 매우 낮다. 따라서, 해수의 결빙은 일부 극지방에서만 진행된다. 해수의 결빙에 따라 빙하 주변 해수의 염분이 높아진다.</p> <p>(다) 중력은 대기의 구성 성분에 영향을 준다. 수소나 헬륨과 같은 기체는 가볍고 속력이 빨라 지구 중력의 영향에서 벗어나 날아가 버리지만, 산소, 질소와 같이 비교적 무겁고 속력이 느린 기체는 지구의 중력에 끌리게 되어 대기를 구성한다. 대기와 해수는 끊임없이 순환한다. 해안 지방에서 낮에는 바다에서 육지로, 밤에는 육지에서 바다로 향하는 바람이 분다. 무역풍, 편서풍, 극동풍과 같이 일정한 방향으로 부는 큰 규모의 바람은 해수에 영향을 주어 해류를 생성한다. 한편, 해수는 바람의 영향을 받지 않는 심층순환을 통해서 극지방의 해수가 저위도 지방으로 확산된다.</p> <p>(라) 인지질과 단백질로 이루어진 세포막은 세포의 안과 밖을 구분하는 경계로, 세포의 내부를 주변 환경으로부터 독립된 공간으로 유지하게 된다. 세포막에서의 물질 이동은 물질의 종류에 따라 에너지를 사용하지 않는 수동 수송과 에너지를 사용하는 능동 수송으로 진행된다. 세포막을 경계로 세포 안팎의 농도기울기에 의해 물질이 이동하는 수동 수송에는 확산과 삼투가 있다. 또한, 확산은 수송단백질의 사용 여부에 따라서 단순 확산과 촉진 확산으로 구분된다.</p> <p>(마) 사람이 섭취한 영양소의 물질대사 과정에 문제가 생겨서 항상성의 교란이 동반되는 질환을 대사성 질환이라고 한다. 당뇨병은 인슐린을 생산하거나 인슐린에 반응하는 능력이 손상되어 나타나는 대사성 질환으로, 포도당이 혈액에서 세포로 촉진 확산을 통해서 이동하는 정도가 감소하여 혈액내 포도당 농도가 정상보다 높아진다.</p>
문제1	용액에서 용질의 종류와 상관없이 용질의 입자 수에만 비례하는 특성을 총괄성이라고 한다. 총괄성에는 어떤 것이 있는지 제시하시오. 또한 위 제시문에서 용액의 총괄성과 관련이 있는 현상을 모두 제시하고 설명하시오.(10점)
문제2	해안 지방의 낮과 밤의 풍향 변화 및 해수의 심층순환에 중력이 미치는 영향을 제시문 (나)와 (다)를 참고하여 설명하시오. 그리고 지구온난화가 해수의 심층순환에 주는 영향과 이에 따른 지구환경의 변화에 대해 구술하시오.(15점)
문제3	세포막을 통한 물질 이동 과정인 확산과 삼투의 공통점과 차이점을 설명하시오. 또한 당뇨병 환자의 적혈구 부피 변화를 제시문 (라)와 (마)를 참고하여 답하고, 이러한 부피 변화의 원인을 물질 이동 과정에서 작용하는 세포막의 특성을 중심으로 설명하시오.(15점)

마. 학생부종합전형 준비 방법

1) 교육과정과 선택 과목을 이해해야 한다.

- 2015 개정 교육과정을 시작으로 진로와 적성에 따라 다양한 과목을 선택할 수 있는 기회가 주어지고 있고, 다양한 대학에서 전공에 따른 과목 선택에 대한 안내를 하고 있다. 2021년에 서울대, 2022년에 경희대, 고려대, 성균관대, 연세대, 중앙대가 모집단위별로 이수를 권장하는 과목들을 발표하였다. 과목 선택의 과정에서 희망 전공 분야에 따른 핵심과목과 권장과목 등을 고려하는 것도 중요하다. 특히 자연계열 교과 이수 권장과목을 이수하는 것이 대학 입학 후의 학습에도 도움이 되므로 학습 단계에 따라 충실히 이수할 필요가 있다. 이는 학생부종합전형에서 학생의 교과 이수 정도와 성취도를 평가하는 이유이므로 대학에 진학하여 공부하는 데 필요한 다양한 과목들을 적극적으로 학습하는 것이 바람직하다.
- 학생부종합전형에서 선택과목의 이수 정도가 서류평가에 절대적 영향을 미치는 것은 아니다. 이수 권장과목 중 일부를 듣지 않았다고 해서 불이익이 있는 것은 아니다. 학교가 개설하지 않아 이수하지 못한 학생과 개설되어 있음에도 선택하지 않은 학생은 다르게 평가되며, 어떤 과목을 들었는지도 중요하지만 얼마나 충실히 이수했는지도 중요한 평가 요소이다. 일반고의 경우 보통교과의 일반선택과목과 진로선택과목을 충실히 이수하는 것이 중요하며, 학습의 위계를 고려하여 진로선택과목이나 외부 공동교육과정에 적극 참여하는 것도 바람직하다. <예시 : 건국대 합격자 인터뷰>

(동물자원과학과 합격자)

Q1) 선택과목(일반/진로)으로 무엇을 선택했나요? 진로와의 연관성은 어땠나요? 또 진로와의 연관성은 없더라도 의미있었던 과목들은 무엇인가요?

A1) 저는 일반선택과목으로 화학 I, 생명과학 I, 지구과학 I 과 진로선택과목으로는 화학II, 생명과학II를 선택하였고, 공동교육과정으로 생명과학실험 과목을 수강하였습니다. 축산 분야를 희망하기에 화학, 생명과학과 관련된 과목들을 수강하고자 노력하였습니다. 특히 화학II와 생명과학실험은 탐구 방향성을 확립하고 정리하는데에 매우 큰 도움을 주었습니다. 화학II를 선택함에 있어서 과목의 난이도 때문에 고민이 있었지만 전공 관련 교양을 쌓자는 목적으로 선택하게 되었고, 이는 큰 도움이 되었습니다. 화학II에서 배우는 완충작용에 대해 감명을 얻어 '반추위 pH 관리에 적절한 급여법'이라는 정말 인상 깊었던 활동을 진행할 수 있었습니다. 여름철 소들의 농후사료 섭취량이 증가하게 될 경우 반추위 내 젖산 농도가 증가하여 과산증이 발생하는 문제가 있었습니다. 이에 대한 대안으로 이전에 탐구했던 완전혼합발효사료(TMF)와 스마트팜을 제시하면서 이전 활동들을 정리함과 동시에 실용적인 대안을 제시할 수 있는 기회가 되었습니다. (중간 생략)

망설여지더라도 본인 전공과 관련된 교과목들을 선택하고자 노력한다면 정말 탐구의 재미를 느낄 수 있습니다. (이후 생략)

(미디어커뮤니케이션학과 합격자)

Q2) 선택과목(일반/진로)은 무엇이었나요? 어떠한 기준이 있었나요?

A2) 생활과 윤리, 윤리와 사상, 한국지리, 세계지리, 정치와 법, 사회문화 과목을 수강하였습니다. 미디어커뮤니케이션학과가 인문사회 계열에 포함되었기 때문에 사회탐구 과목을 선택하였습니다. 2학년 수강 과목과 연관지어 3학년 과목을 선택하였고 비슷한 내용을 다룬다는 이점과 그에 따른 사고의 확장 두 마리 토끼를 잡을 수 있도록 하였습니다. (중간 생략)

진로선택과목으로는 수학과제탐구를 수강하였습니다. 3학년 선택과목 중 수학과목은 미적분, 기하, 수학과제탐구 세 가지가 있었고, 인문사회 계열 학생이었던 저는 미적분과 기하를 필수적으로 듣지 않아도 되었습니다. 수학 과목을 선택하지 않고 국어나 영어 과목을 한 가지 더 수강하는 방법도 있었으나 수학과제탐구를 선택한 이유는 배타적인 태도를 보이지 않기 위함이었습니다. 인문사회계열이라는 이유로 이과 계열 과목을 배척하지 않고 모든 분야에서 저의 학업 능력을 드러낼 수 있도록 수학과제탐구를 수강하였습니다. 또한 그동안 배웠던 수학 I, 수학II 내용을 적용해 실생활에 적용하는 과목이었기 때문에 진로역량을 드러내기 좋다고 생각하였습니다.

- 다음은 서울대학교 2025 대입 시행계획의 전공 연계 교과이수 과목이다. 전공 연계 교과이수 과목은 지원자격과 무관 하지만, 모집단위가 권장하는 과목의 이수 여부는 서류 평가에 반영한다고 안내하고 있다. 핵심 권장과목은 학과(부)에서 공부하기 위해 필수적으로 이수를 권장하는 과목이며, 권장과목은 학과(부)에서 공부하기 위해 이수를 권장하는 과목이다.

[서울대학교 모집단위별 전공 연계 교과이수 과목]

모집단위			핵심 권장과목	권장과목
인문대학			-	-
사회과학대학	경제학부		-	미적분, 확률과 통계
	그 외 모집단위		-	-
자연과학대학	수리과학부, 통계학과		미적분, 확률과 통계, 기하	-
	물리· 천문학부	물리학전공	물리학Ⅱ, 미적분, 기하	확률과 통계
		천문학전공	지구과학Ⅰ, 미적분, 기하	지구과학Ⅱ, 물리학Ⅱ, 확률과 통계
	화학부		화학Ⅱ, 미적분	확률과 통계, 기하
	생명과학부		생명과학Ⅱ, 미적분	화학Ⅱ, 확률과 통계, 기하
	지구환경과학부		물리학Ⅱ 또는 화학Ⅱ 또는 지구과학Ⅱ, 미적분	확률과 통계, 기하
간호대학			-	생명과학Ⅰ, 생명과학Ⅱ
경영대학			-	-
공과대학	광역		미적분, 확률과 통계	기하
	건설환경공학부		미적분, 기하	확률과 통계
	기계공학부		물리학Ⅱ, 미적분, 기하	확률과 통계
	재료공학부		미적분, 기하	물리학Ⅱ, 화학Ⅱ, 확률과 통계
	전기·정보공학부		물리학Ⅱ, 미적분	확률과 통계, 기하
	컴퓨터공학부		미적분, 확률과 통계	-
	화학생물공학부		물리학Ⅱ, 미적분, 기하	화학Ⅱ 또는 생명과학Ⅱ
	건축학과		-	미적분
	산업공학과		미적분	확률과 통계
	에너지자원공학과		물리학Ⅱ, 미적분, 기하	확률과 통계
	원자핵공학과		물리학Ⅱ, 미적분	-
	조선해양공학과		물리학Ⅰ, 미적분, 기하	확률과 통계
	항공우주공학과		물리학Ⅱ, 미적분, 기하	지구과학Ⅱ, 확률과 통계
농업생명과학대학	농경제사회학부		-	미적분, 확률과 통계
	식물생산과학부		생명과학Ⅱ	화학Ⅱ, 미적분, 확률과 통계, 기하
	산림과학부		-	-
	식품·동물생명공학부		화학Ⅱ, 생명과학Ⅱ	-
	응용생물화학부		화학Ⅱ, 생명과학Ⅱ	미적분, 확률과 통계, 기하
	조경·지역시스템공학부		미적분, 기하	물리학Ⅱ, 확률과 통계
	바이오시스템·소재학부		미적분, 기하	물리학Ⅱ 또는 화학Ⅱ
미술대학	전 모집단위		-	-
사범대학	지리교육과		-	-
	수학교육과		미적분, 확률과 통계, 기하	-
	물리교육과		물리학Ⅱ	미적분, 확률과 통계, 기하
	화학교육과		화학Ⅱ	미적분, 확률과 통계, 기하
	생물교육과		생명과학Ⅱ	화학Ⅱ, 미적분, 확률과 통계
	지구과학교육과		지구과학Ⅰ	지구과학Ⅱ, 미적분, 확률과 통계, 기하
	그 외 모집단위		-	-



II

수시 모집의 이해와 대비

모집단위		핵심 권장과목	권장과목
생활과학대학	소비자아동학부	-	-
	식품영양학과	화학 I, 생명과학 I	-
	의류학과	-	화학II 또는 생명과학II
수의과대학	수의예과	생명과학II	미적분, 확률과 통계
약학대학	약학계열	화학 I, 생명과학 I	미적분, 화학II 또는 생명과학II
음악대학	전 모집단위	-	-
의과대학	의예과	생명과학 I	생명과학II, 미적분, 확률과 통계, 기하
자유전공학부		-	미적분, 확률과 통계
첨단융합학부		미적분	확률과 통계 또는 물리학 I 또는 화학 I

※ 권장과목을 제시하지 않은 모집단위는 학생의 진로·적성에 따른 적극적인 선택과목 이수를 권장함.

※ 2024학년도 대비 전공연계 교과이수 과목 변경 모집단위(사범대학 지리교육과/생활과학대학 식품영양학과, 의류학과/약학대학 약학계열)

2) 학습한 내용을 바탕으로 주도적인 탐구활동을 이어나가야 한다

- 블라인드 평가의 확대 및 고교 프로파일의 폐지, 학생부 기재 금지 항목 확대, 자기소개서와 추천서 폐지 등으로 인해 최근 학생부종합전형의 서류평가에서 학교생활기록부의 중요성은 더욱 높아지고 있다. 따라서 교실에서 이루어지는 교과수업에 적극적으로 참여하여 자신의 학업역량을 쌓고, 학습한 교과 내용을 자신에게 의미 있는 지식으로 확장하기 위해 다양한 탐구활동을 주도적으로 이어나가야 한다. 교과수업에서 학습한 내용을 토대로 관심 분야나 진로희망 분야에 대해 깊이 탐구하고, 다양한 교내 활동과 연계하여 구성원들과 의사소통하는 적극적인 자세가 필요하다.
- 다음은 한양대학교 2024 대입 학생부종합전형 가이드북에 공개된 학교생활기록부 세부능력 및 특기사항의 사례 중 일부이다.

교과	세부능력 및 특기사항 기록 사례
화학II	화학생명공학에 관심을 가지고 있는 학생으로, 매 수업 시간마다 자신이 이해한 내용을 실생활에 연관지어 새로운 문제 상황을 만들고 이에 대해 고민하고 질문하며 친구들과의 토론을 유도함. 토론과 질문을 통해 문제에 대한 자신만의 논리를 만들고, 단계적으로 추론하는 사고방식을 가지고 있음. 화학제품 부작용에 대한 수행평가 주제로 탈리도마이드를 선정하고 이에 대해 탐구하는 과정에서, 광학 이성질에 관한 이론적 내용을 알아보는 데 그친 것이 아니라, 당시 동물실험 결과와 실제 인체에서의 효과가 달라질 수밖에 없었던 이유에 대해 친구들과 고민하는 모습을 보임. 뿐만 아니라 본인이 제기한 가설의 타당성에 대해 교사에게 물어보면서 자신의 사고과정을 검증하려는 태도도 보여줌.
물리II	물리II 교과에 대한 호기심이 아주 많은 학생으로 물리학의 기본 개념을 잘 정리하고 그 원리를 정확히 이해함. 동아리 활동 등을 통해 더 알고 싶은 내용은 친구들과 토론하여 실험으로 확인하는 노력을 기울이고 부족한 부분은 선생님의 도움을 받아 반복적인 학습으로 물리 분야에 대한 큰 성취 결과를 보여줌. 물리 법칙들을 더 잘 이해하기 위해 이론적인 개념들에 더 큰 호기심을 보이며 단순한 암기보다 공식 등의 유도 과정을 정확히 이해하고 원리를 알고 유도 방법을 익힘. 영화 속 물리학 찾기 수행평가로 영화 '앤트맨(2015)', '앤트맨과 와스프(2018)'를 보고 양자 세계에 대한 관심이 생겨 양자물리에 대해 조사함. 이를 더 발전시켜 터널링 현상과 양자역학, 다이오드의 원리 등과 접목하여 보고서를 제출하였고, 수업 시간 중 발표하여 친구들과 선생님께 큰 호응을 받음. 이에 그치지 않고 조사 과정 중 알게 된 에사키 다이오드가 교과 과정에서 학습한 '미시세계와 양자현상'과 관련이 있다는 것에 호기심이 생겨 <파인만의 여섯가지 물리 이야기>, <세상에서 가장 쉬운 양자역학 수업>을 읽는 등 스스로 심화 학습하는 능력이 뛰어남.

3) 창의적체험활동 등 학교생활 내에서 다양한 경험을 적극적으로 시도해야 한다.

- 학교와 학급의 특색활동에 적극적으로 참여하는 등 자율활동을 통해 사회성, 리더십, 소통능력을 기르고, 교내의 다양한 진로활동에 적극적으로 참여하여 자신의 진로분야에 대한 탐색의 과정을 진정성있게 이어나갈 수 있다. 2024 대입부터는 수상경력 등이 대입에 반영되지 않으므로 진로활동에서 진로 관련 탐구 역량을 더욱 드러낼 수 있어야 한다.
- 동아리활동을 통해서도 희망 진로 관련 탐구역량을 키울 수 있다. 2024 대입부터 정규 동아리활동만 대입정보로 제공되기 때문에 자신의 관심 분야에 따른 정규동아리의 적극적인 활동이 필요하다. 다만, 동아리활동 과정에서 진로 연계 탐구 활동만이 의미가 있는 것은 아니다. 동아리 구성원들과의 적극적인 협력활동과 의견 교류 등을 통해 공동체역량과 의사소통능력을 키워나가는 것도 중요하다.
- 일회성 봉사활동 뿐 아니라 학교 내에서의 지속적이고 의미있는 봉사활동을 이어나가는 것도 필요하다. 2024학년도부터 학교교육계획에 의해 교사가 지도한 교내 봉사활동만 대입정보로 제공되므로 교내의 다양한 프로그램에 적극적으로 참여하여 나눔과 배려, 규칙준수, 리더십 등을 배워나가는 것이 필요하다.
- 다음은 동국대학교 2024 대입 학생부위주전형 가이드북에 제시된 교육학과 지원자의 사례이다. 학교 수업 과정에서 사회·문화 또는 생활과 윤리, 확률과 통계과목의 수업 내용을 기반으로 학교 프로그램 / 동아리활동 / 봉사활동에 적극적으로 참여하여 교육에 대한 관심을 다양하게 보여준 점이 바람직하다.

학생	교과 수업을 기반으로 창의적체험활동 등 학교 내 다양한 경험을 적극적으로 시도한 사례
A	교육동아리활동(교육문제 토론) - 교과 수행평가(생활과 윤리/교육정책 비교) - 공동교육과정(교육학 이수)
B	봉사활동(교육봉사 멘토링활동) - 교과 수행평가(사회문화/학습 흥미유발을 위한 교육자 역할 탐구) - 공동교육과정(교육사회학 관련 탐구)
C	동아리활동(신문부) - 교과 수행평가(확률과 통계/교육통계) - 학교 인문 프로그램(모듬별 주제탐구)

가. 2025 대입 논술전형의 특징

1) 논술전형 모집인원 및 실시 대학

- 2025 대입 전체 모집인원 340,934명 중 논술전형은 3.3%인 11,266명을 선발하여 전년도에 비해 52명이 증가하였다. 이 중 수도권에서 2.9%에 해당하는 9,778명을, 비수도권에서 0.4%에 해당하는 1,488명을 선발한다.
- 2025 대입에서는 고려대(344명), 상명대(85명), 신한대(100명), 을지대(167명) 등 4개 대학이 논술전형을 신설하였고, 작년에 논술전형을 신설했던 서경대는 올해 논술전형을 폐지하였다.

[2023~2025 대입 논술전형 모집인원 및 실시 대학 비교]

구분	모집인원(명)	비율(%)	대학 수(개)	비고
2025 대입	11,266	3.3	41	• 신설: 고려대, 상명대, 신한대, 을지대 • 폐지: 서경대
2024 대입	11,214	3.3	38	• 신설: 동덕여대, 삼육대, 서경대, 한신대 • 폐지: 울산대, 한양대(ERICA)
2023 대입	11,016	3.2	36	• 신설: 홍익대(세종)

※ 2024학년도 인원은 첨단학과 증원 등으로 실제 인원은 변동되었음

2) 지역별 논술전형 실시 대학

- 총 41개 대학에서 논술전형을 실시하는데 수도권 대학 비중이 높으며, 서울 주요 15개 대학은 4,295명을 논술전형으로 선발하여 전년도 보다 140명이 증가하였다.
- 경기대는 인문계열에서만 논술전형을 실시한다. 서울과학기술대, 서울시립대, 중앙대(다빈치), 홍익대(세종)은 자연계열에서만 논술전형을 실시한다.

[논술전형 지역별 실시 대학]

지역	대학 수	대학
서울	26	가톨릭대(의예, 간호), 건국대, 경기대(인문), 경희대, 광운대, 고려대, 덕성여대, 동국대, 동덕여대, 삼육대, 상명대, 서강대, 서울과학기술대(자연), 서울시립대(자연), 서울여대, 성균관대, 성신여대, 세종대, 숙명여대, 숭실대, 연세대, 이화여대, 중앙대, 한국외대, 한양대, 홍익대
인천	1	인하대
경기	13	가천대, 가톨릭대, 경기대(인문), 경희대(국제), 단국대, 수원대, 아주대, 을지대, 중앙대(다빈치), 한국공학대, 한국외대(글로벌), 한국항공대, 한신대
강원	1	연세대(미래)
세종	2	고려대(세종), 홍익대(세종)
충남	1	한국기술교육대
대구	1	경북대
부산	1	부산대

3) 수능최저학력기준 적용 여부

- 수능최저학력기준을 적용하지 않는 16개 대학(39%) 외에 25개 대학(61%)들은 수능최저학력기준을 적용한다. 논술전형에서는 수능최저학력기준의 충족 여부가 합격의 가장 중요한 부분 중 하나이다.

[수능최저학력기준 적용-미적용 대학 비교]

수능최저학력기준 적용 여부	대학
적용	가천대, 가톨릭대(의예, 약학, 간호), 건국대, 경북대, 경희대, 고려대, 고려대(세종), 덕성여대, 동국대, 동덕여대, 부산대, 삼육대, 서강대, 서울여대, 성균관대, 성신여대, 세종대, 숙명여대, 숭실대, 신한대, 아주대(의예, 약학), 연세대(미래), 이화여대, 인하대(의예), 중앙대, 중앙대(다빈치-생명자원공학부), 한국외대, 한국외대(글로벌-인문), 한국항공대, 홍익대, 홍익대(세종-자연)
미적용	가톨릭대(인문, 자연), 경기대(인문), 광운대, 단국대, 상명대, 서울과기대(자연), 서울시립대(자연), 수원대, 아주대, 연세대, 을지대, 인하대, 한국공학대, 한국기술교대, 한신대, 한양대

4) 논술전형의 경쟁률

- 2024 대입의 논술전형 경쟁률은 2023학년도에 비해 평균적으로 높아졌다. 인문계열에서는 한양대, 경희대, 서강대, 중앙대의 주요 학과들의 경쟁률이 높았고, 자연계열에서는 의약학 학과들이 매우 높은 경쟁률을 보여줬다.
- 수능최저학력기준 충족 여부에 따라 지원 경쟁률과 실질 경쟁률은 상당한 차이가 보인다는 점을 고려하여 수능최저학력기준 충족에 무엇보다 신경을 써야 한다.

[2023~2024 대입 주요 대학 논술전형 경쟁률 비교]

대학명	2024학년도			2023학년도		
	모집인원	지원인원	경쟁률	모집인원	지원인원	경쟁률
연세대	355	14,972	42.17	346	13,483	38.97
서강대	175	19,703	112.59	175	16,551	94.58
성균관대	398	39,157	98.39	360	36,690	101.92
한양대	236	27,033	114.55	246	26,533	107.94
중앙대	478	40,642	85.03	487	34,248	70.32
경희대	483	32,907	68.13	487	31,138	63.94
서울시립대	75	2,575	34.33	77	2,615	33.96
한국외대	486	18,547	38.16	473	16,553	35.00
건국대	434	23,160	53.36	434	22,945	52.87
동국대	304	15,749	51.81	307	17,070	55.60
홍익대	393	12,340	31.40	405	10,521	25.98
숙명여대	217	8,743	40.29	227	6,689	38.28
가천대	964	33,868	35.13	929	23,346	25.13

5) 논술전형 전형 요소별 반영 비율

- 논술전형은 일부 대학이 학생부 교과를 반영하기도 하지만 논술고사 비중이 절대적으로 높다.
- 전년도에 비해 가천대, 고려대(세종), 한국외대 등은 논술 100으로 전형 요소에 변화에 생겼으며, 가톨릭대는 논술 비중이 전년도에 비해 10%, 성신여대와 숭실대는 논술 비중이 전년도에 비해 20% 증가하였다.
- 성신여대는 논술 90+교과 9+출결 1로 전형 요소의 변화를 주었으며, 한양대는 교과를 반영하지 않고 학교생활 성실도 중심의 종합평가를 10%로 실시한다.

[전형 요소별 반영 비율]

논술	교과	기타	대학	비고
100			가천대, 건국대, 경희대, 고려대, 고려대(세종), 덕성여대, 동덕여대, 성균관대, 연세대, 연세대(미래), 이화여대, 한국기술교육대, 한국외대, 한국항공대	
90	10		상명대, 숙명여대, 신한대, 홍익대, 홍익대(세종)	
90	9	1	성신여대	출결
90		10	한양대	종합평가
80	20		가톨릭대, 단국대, 서울여대, 숭실대, 아주대, 한국공학대	
80	10	10	서강대	출결
70	30		경북대, 광운대, 부산대, 삼육대, 서울과학기술대, 서울시립대, 세종대, 을지대, 인하대	
70	20	10	동국대, 중앙대, 중앙대(다빈치)	출결
60	40		경기대, 경기대(서울), 수원대, 한신대	

6) 논술전형 대학별 모집인원

- 2025 대입 논술전형에서 모집인원의 감소가 있는 대학은 23개교로 건국대(-120명), 경북대(-29명), 부산대(-28명), 고려대(세종)(-172명), 연세대(미래)(-24명), 한양대(-62명) 등의 인원 감소가 있다. 특히 고려대(세종)의 인원 변화가 가장 커서 인문(-64명), 자연(-102명), 예체능(-6명)이 감소하였다.

[2024~2025 대입 대학별 모집인원 비교]

대학	모집인원						증감		
	2025			2024					
	인문	자연	예체능	인문	자연	예체능	인문	자연	예체능
가천대	345	585		345	584			1	
가톨릭대	75	103		71	107		4	-4	
건국대	107	207		129	305		-22	-98	
경기대	130			130					
경기대(서울)	31		6	33		6	-2		
경북대	142	298		152	317		-10	-19	
경희대	162	307	10	169	301	10	-7	6	
고려대	170	174					170	174	
고려대(세종)	69	122	7	133	224	13	-64	-102	-6
광운대	67	117		67	117				



대학	모집인원						증감		
	2025			2024					
	인문	자연	예체능	인문	자연	예체능	인문	자연	예체능
단국대	134	176		134	176				
덕성여대	60	40		60	40				
동국대	151	145		150	149		1	-4	
동덕여대	124	64	12	110	58	11	14	6	1
부산대	105	234	5	126	241	5	-21	-7	
삼육대	40	84		42	88		-2	-4	
상명대	43	40	2				43	40	2
서강대	109	64		111	58		-2	6	
서경대				71	108		-71	-108	
서울과학기술대		187			189			-2	
서울시립대		74			75			-1	
서울여대	89	31		87	33		2	-2	
성균관대	174	207		180	202		-6	5	
성신여대	74	88		85	87		-11	1	
세종대	71	239		73	237		-2	2	
수원대	145	295	10	145	295	10			
숙명여대	142	75		143	74		-1	1	
송실대	111	145		120	147		-9	-2	
신한대	26	74					26	74	
아주대	26	124		31	127		-5	-3	
연세대	97	254		96	250		1	4	
연세대(미래)	125	89		139	99		-14	-10	
을지대	24	143					24	143	
이화여대	170	112	8	180	120		-10	-8	8
인하대	163	295		167	292		-4	3	
중앙대	224	206		217	209		7	-3	
중앙대(다빈치)		48			52			-4	
한국공학대	24	266		30	265		-6	1	
한국기술교육대	26	144		25	145		1	-1	
한국외대	396	72		410	62		-14	10	
한국항공대	24	171		24	177			-6	
한신대	132	100		76	84		56	16	
한양대	57	113	4	73	159	4	-16	-46	
홍익대	117	263	4	158	231	4	-41	32	
홍익대(세종)		122			122				
합계	4,501	6,697	68	4,492	6,606	63	9	91	5

나. 논술전형의 계열별 논제 유형과 수능최저학력기준

1) 인문계열 논제 유형

- 인문계열 논술은 다수의 대학이 언어논술을 주로 출제하고 있으나, 도표나 그래프 등의 통계자료 활용 여부, 수리논술 포함 여부, 영어 제시문 활용 여부 등에 따라 논제 유형을 구분할 수 있다.
- 가천대, 삼육대, 수원대 등 일부 대학은 기존의 언어논술이나 수리논술에 비해서 문항이 단순하고 답안 분량도 적은 교과 논술을 출제하고 있다.

[인문계열 논술전형 논제 유형]

유형		대학
언어논술		가톨릭대, 경희대(인문·체육), 광운대, 덕성여대, 동국대, 부산대, 세종대, 숙명여대, 숭실대(인문), 아주대, 이화여대(인문 I), 중앙대(인문사회), 한국외대(인문계열), 한양대(인문), 홍익대
언어논술 +도표·그래프 분석		건국대(인문사회 I), 경기대, 경북대, 단국대, 서강대, 서울여대, 성균관대, 성신여대, 연세대(서울), 연세대(미래), 인하대, 한국외대(사회계열), 한국항공대(경영)
언어논술+수리논술		건국대(인문사회 II), 경희대(사회), 숭실대(경상), 연세대(서울), 이화여대(인문 II), 중앙대(경영경제), 한국항공대(이학), 한양대(상경)
수리논술		한국공학대(경영)
영어제시문 활용		연세대(서울), 이화여대(인문 I), 한국외대(인문계열)
교과 논술	국어+수학	가천대, 삼육대, 수원대, 한신대
	국어+사회	고려대(세종), 한국기술교대

2) 인문계열 수능최저학력기준

- 입시환경의 변화로 인해 전반적으로 수능최저학력기준을 유지하거나 완화하는 흐름으로, 숭실대의 경우 2개 합 4 이내에서 2개 합 5 이내로 완화하였다. 반면, 경희대는 탐구영역의 과목 수를 상위 1개 과목에서 2개 과목 평균으로 강화하였다.
- 논술전형이 부활한 고려대의 경우 국,수,영,탐(1) 중 4개 합 8 이내로 다른 대학들에 비해 높은 수준의 수능최저학력기준을 요구하여 수능최저학력기준 충족 여부가 매우 중요하다. 경영대학의 경우에는 4개 합 5 이내라는 더 높은 수준의 수능최저학력기준을 요구하고 있다.
- 논술전형을 신설한 신한대는 국,수,영,탐(1) 중 1개 5 이내로 설정하였고, 상명대와 을지대는 수능최저학력기준을 설정하지 않았다.

[인문계열 수능최저학력기준]

대학	모집단위	수능최저학력기준		
		반영 영역	등급 기준	비고
가천대	인문	국,수,영,탐(1)	1개 3 이내	
건국대	인문	국,수,영,탐(1)	2개 합 5 이내	한국사 5 이내
경북대	인문	국,수,영,탐(1)	2개 합 5 이내	경상대, 사범대, 행정학부, 인문사회자율전공(인문)
			2개 합 6 이내	나머지 학과
경희대	인문	국,수,영,탐(2)	2개 합 5 이내	한국사 5 이내
	한의학예과(인문)	국,수,영,탐(2)	3개 합 4 이내	한국사 5 이내
경희대(국제)	인문	국,수,영,탐(2)	2개 합 5 이내	한국사 5 이내
	예체능	국,수,영,탐(2)	1개 3 이내	한국사 5 이내

대학	모집단위	수능최저학력기준		
		반영 영역	등급 기준	비고
고려대	인문(경영 제외)	국,수,영,탐(1)	4개 합 8 이내	한국사 4 이내
	경영대학	국,수,영,탐(1)	4개 합 5 이내	한국사 4 이내
고려대(세종)	인문/예체능	국,수,영,탐(1)	2개 합 6 이내	
덕성여대	인문	국,수,영,탐(1)	2개 합 7 이내	
동국대	경찰행정학부	국,수,영,탐	2개 합 4 이내	한국사 4 이내
	시소프트웨어 융합학부(인문)	국,수,영,탐(1)	2개 합 5 이내	수 포함, 한 6 이내
	인문	국,수,영,탐(1)	2개 합 5 이내	한국사 4 이내
동덕여대	인문/예체능	국,수,영,탐(1)	2개 합 7 이내	
부산대	예체능	국,수,영,탐(1)	2개 합 4 이내	한국사 4 이내
	인문(경영제외)	국,수,영,탐(1)	2개 합 4 이내	한국사 4 이내
	경영학과	국,수,영,탐(1)	3개 합 7 이내	한국사 4 이내
삼육대	인문	국,수,영,탐/직(1)	1개 3 이내	
서강대	인문	국,수,영,탐/직(1)	3개 합 7 이내	한국사 4 이내
서울여대	인문	국,수,영	1개 3 이내	
성균관대	글로벌경영/글로벌경제/글로벌리더	국,수,영,탐1,탐2	3개 합 5 이내	제2외/한문 탐구 1과목 대체 가능
	인문	국,수,영,탐1,탐2	3개 합 6 이내	제2외/한문 탐구 1과목 대체 가능
성신여대	인문	국,수,영,탐/직(1)	2개 합 7 이내	
세종대	인문	국,수,영,탐(1)	2개 합 5 이내	
숙명여대	인문	국,수,영,탐(1)	2개 합 5 이내	
송실대	인문	국,수,영,탐(1)	2개 합 5 이내	
신한대	인문	국,수,영,탐(1)	1개 5 이내	
연세대(미래)	인문	국,수,영,탐(1)	2개 합 7 이내	
이화여대	인문	국,수,영,탐(1)	3개 합 6 이내	
	스트랜튼학부	국,수,영,탐(1)	3개 합 5 이내	
중앙대	인문	국,수,영,탐(1)	3개 합 6 이내	한국사 4 이내, 영어 2 이내를 1 이내로 인정
한국외대	인문	국,수,영,탐(1)	2개 합 4 이내	한국사 4 이내
	L/D, L/T학부	국,수,영,탐(1)	2개 합 3 이내	한국사 4 이내
한국항공대	인문	국,수,영,탐/직(1)	2개 합 6 이내	
홍익대	인문	국,수,영,탐(1)	3개 합 8 이내	한국사 4 이내

3) 자연계열 논제 유형

- 연세대도 2025학년도부터 과학논술을 폐지하고 수리논술만을 시행하면서 자연계열 논술고사는 수리논술이 대표 유형이 되었다.
- 일부 대학 또는 모집 단위에서 수리논술 외 언어논술 또는 과학논술을 시행하며, 서울여대의 경우에는 과학통합논술을 시행한다.



II

수
시
모
집
의
이
해
와
대
비

[자연계열 논술전형 논제 유형]

유형	대학
수리논술	가톨릭대(자연, 의예, 간호), 건국대, 경북대, 경희대(자연), 고려대(세종)(약학), 광운대, 단국대, 덕성여대, 동국대, 부산대, 서강대, 서울과기대, 서울시립대, 성균관대, 성신여대, 세종대, 숙명여대, 숭실대, 아주대(자연), 연세대, 연세대(미래)(창의), 이화여대, 인하대, 중앙대, 한국공학대, 한국기술교대, 한국항공대(공학), 한양대(서울), 홍익대, 홍익대(세종)
수리논술+과학선택	경희대(의학계)(물/화/생), 연세대(미래)(의예)(물/화/생)
수리논술+과학지정	아주대(의예): 수리논술+생명과학(Ⅰ,Ⅱ)
과학통합논술	서울여대(통합과학+생명과학Ⅰ)
교과형 논술	가천대, 삼육대, 수원대, 한신대
약술형 논술	고려대(세종)(약학과 제외), 한국기술교대
언어논술	가톨릭대(공간디자인·소비자학과, 의류학과, 아동학과)
인문논술	숙명여대(의류학과)

4) 자연계열 수능최저학력기준

- 2025 대입 자연계열 논술전형을 운영하는 대학은 40개 대학이며 이 중 27개 대학 전체 또는 일부 모집 단위에서 수능최저학력기준이 적용된다.
- 2024 대입에서는 선택과목을 지정한 대학이 많았지만, 2025 대입에서는 선택과목 지정 폐지 대학이 늘어나 가천대, 가톨릭대, 경북대, 고려대(세종), 단국대, 덕성여대, 동덕여대, 부산대, 연세대(미래), 홍익대 등 10개 대학에서만 미적/기하 + 과탐을 지정하고 있다.

[자연계열 수능최저학력기준]

대학	모집단위	수능최저학력기준		
		반영 영역	등급 기준	비고
가천대	자연	국,수,영,탐	1개 3 이내	
가톨릭대	약학과	국,수(미/기),영,과(1)	3개 합 5 이내	
	간호학과	국,수,영,탐(1)	3개 합 7 이내	
	의예과	국,수(미/기),영,과(2)	3개 합 4 이내	소수점 절사
건국대	자연	국,수,영,탐(1)	2개 합 5 이내	한국사 5 이내
	수의예과	국,수,영,탐(1)	3개 합 4 이내	한국사 5 이내
경북대	자연	국,수(미/기),영,과(1)	2개 합 5~6 이내	
	자연(A)	국,수,영,과(1)	2개 합 5~6 이내	
	자연(B)	국,수,영,탐(1)	2개 합 5~6 이내	
	자연(C)	미적용		
	의예/치의예	국,수(미/기),영,과(2)	3개 합 4 이내	소수점 절사
	수의예/약학	국,수(미/기),영,과(2)	3개 합 5 이내	소수점 절사
	전자공학부 모바일공학전공	수(미/기),과(2)	2개 합 3 이내	소수점 절사
경희대	자연	국,수,영,탐(2)	2개 합 5 이내	한국사 5 이내
	의예/한의예(자)/ 치의예/약학	국,수,영,탐(2)	3개 합 4 이내	한국사 5 이내
경희대(국제)	자연	국,수,영,탐(2)	2개 합 5 이내	한국사 5 이내



대학	모집단위	수능최저학력기준		
		반영 영역	등급 기준	비고
고려대	자연	국,수,영,과(1)	4개 합 8 이내	한국사 4 이내
고려대(세종)	자연	국,수,영,과(1)	2개 합 6 이내	
	빅데이터사이언스 학부	국,수,영,탐(1)	2개 합 6 이내	
	약학과	국,수(미/기),영,과(2)	3개 합 5 이내	
덕성여대	과학기술대학	국,수,영,탐(1)	2개 합 7 이내	
동국대	경찰행정학부(자연)	국,수,영,과(1)	2개 합 4 이내	한국사 4 이내, 수학 또는 과탐 1개 이상 포함
	자연	국,수,영,과(1)	2개 합 5 이내	한국사 4 이내, 수학 또는 과탐 1개 이상 포함
	약학과	국,수,영,과(1)	3개 합 4 이내	한국사 4 이내, 수학 또는 과탐 1개 이상 포함
동덕여대	자연	국,수,영,탐(1)	2개 합 7 이내	
부산대	자연	국,수(미/기),영,과(1)	2개 합 5 이내	한국사 4 이내, 수학 포함
	대기환경과학과	국,수,영,과(1)	2개 합 5 이내	한국사 4 이내, 수학 포함
	의예/한의예/약학	국,수(미/기),영,과(1)	3개 합 4 이내	한국사 4 이내, 수학 포함
삼육대	자연	국,수,영,탐(1)	1개 3 이내	
서강대	자연	국,수,영,탐(1)	3개 합 7 이내	한국사 4 이내
서울여대	자연	국,수,영	1개 3 이내	
성균관대	자연	국,수,영,탐1,탐2	3개 합 6 이내	제2외국어/한문 탐구 1과목 대체 가능
	글로벌 바이오 메디컬/약학/반도체시스템공학	국,수,영,탐1,탐2	3개 합 5 이내	
	의예	국,수,영,탐1,탐2	3개 합 4 이내	
성신여대	자연	국,수,영,탐/직(1)	2개 합 7 이내	
세종대	자연	국,수,영,탐(1)	2개 합 5 이내	
숙명여대	자연	국,수,영,탐(1)	2개 합 5 이내	
	약학	국,수,영,탐(1)	3개 합 4 이내	수학 포함
송실대	자연	국,수,영,탐(1)	2개 합 5 이내	
신한대	자연	국,수,영,탐(1)	1개 5 이내	
아주대	의학과	국,수(미/기),영,과	4개 합 6 이내	
	약학과	국,수,영,탐(2)	3개 합 5 이내	
연세대(미래)	간호학과(미래인재)	국,수,영,탐(1)	2개 합 5 이내	
	간호학과(창의인재)	국,수,영,과(1)	2개 합 5 이내	
	창의인재	국,수,영,과(1)	2개 합 7 이내	
	의예과	국,수(미/기),과1,과2	3개 1등급	영 2 이내, 한국사 4 이내
이화여대	자연	국,수,영,탐(1)	2개 합 5 이내	
	약학	국,수,영,탐(1)	4개 합 6 이내	수학 포함
인하대	의예과	국,수,영,탐(2)	3개 1등급	
중앙대	자연	국,수,영,탐(1)	3개 합 6 이내	
	약학부	국,수,영,탐(1)	4개 합 5 이내	한 4 이내, 영어 2 이내를 1 이내로 인정
	의학부	국,수,영,탐(2)	4개 합 5 이내	한 4 이내, 영어 2 이내를 1 이내로 인정
중앙대(다빈치)	생명자원공학부 (동물생명공학전공)	국,수,영,탐(1)	2개 합 6 이내	한 4 이내, 영어 2 이내를 1 이내로 인정
한국외대	자연	국,수,영,탐(1)	1개 3 이내	한국사 4 이내
한국항공대	자연	국,수(미/기),영,탐(1)	2개 합 6 이내	
홍익대	자연	국,수(미/기),영,과(1)	3개 합 8 이내	한국사 4 이내
홍익대(세종)	자연	국,수(미/기),영,과(1)	1개 4 이내	

다. 의약학계열 논술전형의 특징

1) 의약학계열 논술전형 실시 대학 및 모집인원

- 의약학계열 논술전형 선발 대학은 27개교, 모집인원은 258명으로 의예과, 치의예, 수의예는 모집인원이 감소하였고 약학과는 모집인원이 증가하였으며 한의예과는 변동이 없다.
- 2025 대입 수시 논술전형에서 아주대와 숙명여대가 약학과에서 논술전형 모집을 신설하였다.
- 과학논술을 시행하는 대학은 경희대, 연세대(미래), 아주대 등으로 경희대와 연세대(미래)는 물리학, 화학, 생명과학 중 1과목을 선택하여 응시한다. 아주대는 모집단위 성격에 따라 생명과학을 지정으로 시행한다.
- 수리논술의 출제범위는 수학, 수학 I, 수학II가 기본이며, 미적분, 기하, 확률과 통계 중에서 선택한다. 연세대(서울)는 고등학교 수학과과 전 범위를 출제범위로 제시하고 있다. 이에 논술전형을 준비하는 학생들은 학교 교육과정에서 자신의 과목 선택과 수학 과목별 유불리 등을 고려해서 준비를 해야 한다.

[의약학계열 논술전형 모집인원 및 실시 대학]

구분	모집인원	실시 대학(모집인원)
의예과	109명	가톨릭대(19명), 경북대(7명), 경희대(15명), 부산대(지역인재_15명), 성균관대(5명), 아주대(10명), 연세대(미래_15명), 인하대(5명), 중앙대(18명)
치의예과	24명	경북대(3명), 경희대(11명), 연세대(10명)
한의예과	26명	경희대(21명), 부산대(지역인재_5명)
수의예과	9명	건국대(6명), 경북대(3명)
약학과	90명	가톨릭대(8명), 경희대(7명), 고려대(세종_5명), 고려대(세종_지역인재_5명), 동국대(5명), 부산대(지역인재_10명), 성균관대(5명), 숙명여대(4명), 아주대(5명), 연세대(5명), 이화여대(5명), 중앙대(26명)
계	258명	

2) 의약학계열 논술전형 수능최저학력기준

- 의약학계열 수능최저학력기준은 대학에 따라 차이가 있지만, 경쟁률이 상대적으로 높은 의약학계열 논술전형에서 수능최저학력기준 충족은 합격의 기본 자격 이외에도 합격 확률을 높이는 요인으로 작용한다. 따라서, 높은 수능최저학력기준을 요구하는 의약학계열 대학의 경우에는 논술고사 점수도 중요하지만 수능최저학력기준이 우선 충족되어야 한다.

[의약학계열 논술전형 수능최저학력기준]

구분	대학	수능최저학력기준		
		반영 영역	등급 기준	비고
의예과	가톨릭대	국,수(미/기),영,과(2)	3개 합 4 이내	소수점 절사
	경북대	국,수(미/기),영,과(2)	3개 합 4 이내	소수점 절사
	경희대	국,수,영,탐(2)	3개 합 4 이내	
	부산대	국,수(미/기),영,과(2)	3개 합 4 이내	지역인재, 수학(미/기) 포함
	성균관대	국,수,영,탐1,탐2	3개 합 4 이내	
	아주대	국,수(미/기),영,탐(2)	4개 합 6 이내	
	연세대(미래)	국,수(미/기),과1,과2	3개 1등급	영어 2 이내
	인하대	국,수,영,탐(2)	3개 1등급	
	중앙대	국,수,영,탐(2)	4개 합 5 이내	영어 2등급은 1등급으로 인정

구분	대학		수능최저학력기준		
			반영 영역	등급 기준	비고
치의예과	경북대		국,수(미/기),영,과(2)	3개 합 4 이내	소수점 절사
	경희대		국,수,영,탐(2)	3개 합 4 이내	
	연세대				수능최저학력기준 없음
한의예과	경희대	인문	국,수,영,탐(2)	3개 합 4 이내	
		자연	국,수,영,탐(2)	3개 합 4 이내	
수의예과	건국대		국,수,영,탐(1)	3개 합 4 이내	
	경북대		국,수(미/기),영,과(2)	3개 합 5 이내	소수점 절사
약학과	가톨릭대		국,수(미/기),영,과(1)	3개 합 5 이내	
	경희대		국,수,영,탐(2)	3개 합 4 이내	
	고려대(세종)		국,수(미/기),영,과(2)	3개 합 5 이내	
	동국대		국,수,영,과(1)	3개 합 4 이내	수 또는 과 포함
	부산대		국,수(미/기),영,과(1)	3개 합 4 이내	지역인재, 수학(미/기) 포함
	성균관대		국,수,영,탐1,탐2	3개 합 5 이내	
	연세대				수능최저학력기준 없음
	이화여대		국,수,영,탐(1)	4개 합 6 이내	수학 포함
	중앙대		국,수,영,탐(1)	4개 합 5 이내	영어 2등급은 1등급으로 인정

라. 논술전형 대비 방법

1) 대학 제공자료 활용

- 대학이 제공한 자료를 활용하는 것은 논술고사 준비의 기본이다. 대학은 선행학습영향평가보고서, 논술전형 가이드북, 모의논술, 논술해설 영상 등을 통해 논술전형과 관련한 정보를 충분히 제공하고 있다. 이를 통해 대학별 출제 경향을 파악하고 준비할 수 있다.
- 대학에서 제공하는 자료에는 출제 의도, 문항 해설, 예시답안, 채점 기준, 출제의 방향성 등 수험생들이 궁금해하는 각종 정보가 모두 담겨 있기 때문에 논술을 준비하는 데 있어 적극 활용할 필요가 있다.

2) 교과 수업내용 활용

- 논술고사는 고등학교 교육과정에서 출제되므로 교과 수업에 충실히 참여하면서 사고 역량을 키우는 것이 무엇보다 중요하다.
- 인문논술의 경우 국어 과목들의 성취기준은 논술고사의 평가 요소와 직결되며, 사회 및 도덕 과목들은 논술고사의 내용 요소로 활용되고 있다. 통합사회, 경제, 정치와 법, 사회·문화, 윤리와 사상 등의 사회 교과서들은 제시문으로 매우 빈번하게 출제된다. 사회과의 여러 과목 등을 공부하면서 도표 및 그래프를 읽고 의미를 분석하는 능력을 기를 수 있으므로 이를 적극적으로 활용하는 것이 좋다.
- 자연논술의 경우 수학 또는 과학 교과를 기반으로 출제되므로 교과의 특성에 맞게 해당 교과에 대한 기본적인 이해 능력을 바탕으로 상황에 맞는 문제해결 능력과 적용 능력을 키우는 것이 우선 중요하다. 대학별 논술고사에서는 기본 개념에 대한 이해 및 응용력, 문제풀이 과정을 논리적으로 설명하는 논증 능력을 요구하거나 제시문 및 질문에 대한 정확한 이해를 바탕으로 기본적 소양을 적절히 활용하고 창의적인 논리 전개를 할 수 있는지를 요구하고 있기 때문에 수업시간에 배운 내용을 토대로 이에 맞는 준비와 대비가 필요하다.



3) 대학별 모의논술 활용

- 논술전형을 실시하는 상당수의 대학은 모의논술을 실시한다. 수험생 입장에서는 대학별 모의논술을 통해 해당 연도에 실시되는 논술전형의 주요 정보를 얻을 수 있다.
- 모의논술을 통해 대학이 제공하는 첨삭이나 총평 등을 통해 논술 경쟁력을 키울 수 있고, 해당 대학의 논술에서 중요한 요소가 무엇인지를 알 수 있는 기회로 활용할 수 있다.

4) 수능최저학력기준 충족을 위한 수능 준비 철저

- 논술전형은 수능최저충족과 다소 어려운 논술고사가 있으므로 수시모집 외 정시모집까지 생각하며 준비해야 한다. 내신과 논술과 수능은 같다고 생각하며 정시까지 긴 호흡으로 준비해 나가야 한다.
- 수능최저학력기준을 미충족하여 실질경쟁률은 최초경쟁률에 비해 절반 이하로 하락하는 경향이 있다. 또한 수능최저학력기준이 없더라도 높은 경쟁률과 논술 난도 등을 고려할 때 정시 대비를 위한 수능 공부는 무엇보다도 가장 중요한 부분이라 생각하고 합격을 위해서는 수능 준비를 철저히 해야 한다.

가. 사회통합전형(기회균형)의 특징

1) 사회통합전형(기회균형)의 일반적 특징과 모집인원

- 2024학년도 이전에는 사회적 배려대상자 선발 확대를 위해 「대입전형기본사항」을 통해 ‘고른기회 전형’의 선발대상을 별도로 정하였으나, 2024학년도 이후 고등교육법 시행령(제42조의6)에 ‘사회통합전형’의 선발대상으로 바뀌었으며, 기존의 고른기회전형이 기회균형전형으로 명칭이 변경되었고, 지원 자격도 일부 변경되었다.
- 기회균형전형은 저소득층(기초생활수급자, 차상위계층, 한부모가족), 국가보훈대상자, 장애인 등 대상자, 특성화고 등을 졸업한 재직자, 특성화고교 졸업자, 농어촌전형 등이 있으며, 정원내와 정원외로 구분하여 선발한다.
- 고등교육법 시행령 개정에 따른 기회균형 선발 의무화로 모집인원은 꾸준히 증가하고 있으며, 2025 대입의 기회균형전형 모집인원은 수시와 정시를 포함하여 전체 37,424명으로 전년 대비 총 990명 증가하였다. (2025 대입 사회통합전형 분류기준에 따름)

[2025 대입 기회균형전형의 모집인원 변화]

구분	2025학년도			2024학년도			증감
	정원내	정원외	합계	정원내	정원외	합계	
수시	10,820	22,866	33,686	10,752	22,058	32,810	876
정시	128	3,610	3,738	164	3,460	3,624	114
소계	10,948	26,476	37,424	10,916	25,518	36,434	990

2) 사회통합전형(기회균형)의 지원자격

- 사회통합전형(기회균형)을 운영할 때, 대학별로 지원자격을 세분화해 다양한 환경의 수험생들에게 지원 기회를 부여한다. 같은 사회통합전형(기회균형)이라도 지원할 수 있는 학생의 자격 기준을 대학별로 다르게 선정하기 때문에 각 대학별로 지원자격, 선발방법, 수능최저학력기준의 적용여부 등을 확인하여 자신에게 유리한 대학을 선택하는 지원전략을 수립할 필요가 있다.
- 고등교육법 시행령(제42조의6)에서 정한 자격기준(국가보훈대상자, 장애인 등 대상자, 저소득층, 농어촌, 특성화고 졸업자 및 재직자, 서해5도 학생, 보호종료 청소년, 북한이탈주민, 기타 대입전형 기본사항에서 정하는 사람(만학도))과 대학이 정한 자격기준(특정직공무원 자녀, 다문화가정 자녀, 다자녀 등)이 있다.
- 기회균형(통합) 전형은 지원 자격 중 2개 이상의 지원 자격을 설정하여 통합 선발하는 전형으로 정원 내 선발이 원칙이다. 자격 기준은 각 대학마다 자율적으로 결정하나 일반적으로 국가보훈대상자와 기초생활수급자 등을 우선적으로 포함하고 있으며, 대학마다 다른 전형명을 사용하고 있음에 유의해야 한다.
- 기초생활수급자 등 저소득층 전형의 지원 자격은 「국민기초생활 보장법」 제2조 제1,2호에 따른 수급(권)자, 「국민기초생활보장법」 제2조 제10호에 따른 차상위계층, 「한부모가족지원법」 제5조 및 제5조의 2에 따른 지원 대상자에 해당된다. 하지만 연세대의 연세한마음학생전형은 기초생활수급자만 지원이 가능한 점에 유의해야 하며, 2025 대입에서 기회균형(통합)전형인 기회균형(국가보훈대상자, 저소득-국민기초 생활수급자 / 차상위계층 / 한부모가족, 농어촌학생)만 선발하며, 정시에서 연세한마음학생전형(기초생활 수급자)을 실시한다.

3) 전형 유형별 특징 및 지원 전략

- 학생부교과전형은 교과성적을 정량평가하고, 학생부종합전형은 학교생활기록부를 정성평가하여 선발하며, 대학에 따라 면접을 실시하는 경우도 있다.
- 일부 대학은 학생부교과전형 및 학생부종합전형에서 수능최저학력기준을 적용하고, 동일 대학 내에서도 약학과 등과 같은 일부 학과에서만 수능최저학력기준을 적용하는 경우도 있다.

[2025학년도 기회균형전형 수능최저학력기준 적용 대학(수도권)]

전형유형	대학	전형명	수능최저학력기준	
학생부교과	강서대	기회균등할당제 사회통합	간호) 국, 수, 영, 탐/직(1) 중 2개 합 8 이내	
학생부교과	서경대	기회균형 I	국, 수, 영, 탐(1) 중 2개 합 8 이내	
학생부교과	을지대	기회균형 I 기회균형 II 기회균형 III	의예) 국, 수, 영, 탐(1) 중 4개 합 6 이내 간호) 국, 수, 영, 탐(1) 중 2개 합 8 이내 보건과학대학) 국, 수, 영, 탐(1) 중 1개 4 이내	
학생부교과	한국체대	국가보훈대상자	특수체육교육과	국, 수, 영, 탐(1) 중 2개 합 8 이내
			사회체육학과 스포츠청소년지도학과 운동건강관리학과 노인체육복지학과	국, 수, 영, 탐(1) 중 3개 영역 이상 6 이내
학생부종합	가천대	교육기회균형	약학) 국, 수(미/기), 영, 과(2) 중 3개 합 6 이내	
학생부종합	가톨릭대	기회균형 II	국, 수(미/기), 영, 과(2) 중 3개 합 4 이내, 한국사 4 이내	
학생부종합	삼육대	기회균형 II 특수교육 대상자	약학) 국, 수, 영, 과(1) 중 3개 합 5 이내	
학생부종합	서울교대	기초생활수급자등 국가보훈대상자 장애인 등 대상자	국, 수, 영, 탐(2) 중 4개 합 10 이내	
학생부종합	이화여대	고른기회 사회기여자	인문) 국, 수, 영, 탐 중 3개 합 8 이내 자연) 국, 수, 영, 탐 중 2개 합 6(수학 포함) 이내	
학생부종합	차 의과학대	기회균등특별	국, 수, 영, 탐(2) 중 3개 합 7 이내	
실기	한국체대	특수교육대상자	특수체육교육과	국, 수, 영, 탐(1) 중 2개 합 12 이내
정시	서강대	기초생활보장대상자 장애인대상자	국, 수, 영, 탐(1) 중 3개 3 이내, 한국사 4 이내	
	서울대	기회균형(저소득학생)	국, 수, 영, 탐 중 3개 합 7 이내	

- 수도권 주요 대학의 기회균형전형은 대부분 학생부종합전형으로 학생을 모집하기 때문에 자신의 진로역량과 적합성을 고려하여 지원하고자 하는 대학에서 해당 모집단위를 선발하는지의 여부를 확인해야 한다.
- 주로 수시모집에서 학생을 90%이상 선발하지만, 정시에서도 일부 모집하는 대학이 있기 때문에 이를 고려하여 지원전략을 세울 필요가 있다.(광운대의 경우 정시에서만 선발)



모집시기	정원구분	전형유형	2025학년도	2024학년도	증감
수시	정원내	기회균형 선발 대상자(통합)	7,803	7,985	-182
		제1호_기초생활수급자 등	427	451	-24
		제1호_농어촌·도서 벽지 학생	286	297	-11
		제1호_장애인 등 대상자	12	12	-
		제1호_특성화고 등을 졸업한 재직자	41	42	-1
		제1호_특성화고교 졸업자	229	230	-1
		제2호_국가보훈대상자	316	339	-23
		제6호_만학도(성인학습자)	1,706	1,396	310
	정원내 소계		10,820	10,752	68
	정원외	제1호_기초생활수급자 등	3,460	3,487	-27
		제1호_농어촌·도서 벽지 학생	7,313	7,623	-310
		제1호_장애인등대상자	1,541	1,556	-15
		제1호_특성화고 등을 졸업한 재직자	5,863	5,912	-49
		제1호_특성화고교 졸업자	2,400	2,407	-7
		제3호_서해 5도 학생	133	134	-1
		제5호_북한이탈주민	51	45	6
		제6호_만학도(성인학습자)	2,105	894	1,211
	정원외 소계		22,866	22,058	808
수시 소계			33,686	32,810	876
정시	정원내	기회균형 선발 대상자(통합)	86	98	-12
		제1호_기초생활수급자 등	6	8	-2
		제1호_농어촌·도서 벽지 학생	3	3	-
		제1호_장애인 등 대상자	1	1	-
		제1호_특성화고 등을 졸업한 재직자	3	3	-
		제2호_국가보훈대상자	3	3	-
		제6호_만학도(성인학습자)	26	48	-22
	정원내 소계		128	164	-36
	정원외	제1호_기초생활수급자 등	954	829	125
		제1호_농어촌·도서 벽지 학생	1,758	1,723	35
		제1호_장애인등대상자	158	170	-12
		제1호_특성화고 등을 졸업한 재직자	107	103	4
		제1호_특성화고교 졸업자	586	627	-41
		제3호_서해 5도 학생	5	5	-
		제5호_북한이탈주민	12	3	9
		제6호_만학도(성인학습자)	30	-	30
	정원외 소계		3,610	3,460	150
정시 소계			3,738	3,624	114
총합계			37,424	36,434	990



II

수시모집의 이해와 대비

나. 대학별 사회통합전형(기회균형) 정리

1) 수도권(서울, 경기, 인천)

대학명	전형명	전형 유형	모집 인원	수능 최저	전형방법	지원 자격									
						고등교육법 시행령(제42조의6)자격						대학이 정한 자격			
						저소득	장애인 등 대상자	특성화 고졸 재직자	특성화 고졸 취업자	국가보훈 대상자	농어촌 기타 자격	특정 직공 무원자녀	다문화 가정 자녀	다자녀	
가천대	기회균형	종합	91	×	1단계(5배수): 서류100 2단계: 1단계50+면접50	○				○		○			
	교육기회균형	종합	3	○ (약학)		○									
가톨릭대	기회균형 I	종합	96	×	서류100	○				○		○			
	기회균형 II	종합	3	○ (약학)		○									
	장애인 등 대상자	종합	10	×	1단계(3배수): 서류100 2단계: 1단계70+면접30		○								
감리교 신학대	사회적배려대상자	교과	10	×	교과72+출결8+면접20	○				○		○	○	○	○
	기초생활수급권자 및 차상위계층	교과	4	×		○									
	특수교육대상자	교과	15	×			○								
강남대	기초생활수급자	종합	58	×	서류100	○									
	국가보훈대상자	종합	23	×						○					
	장애인 등 대상자	종합	20	×	1단계(3배수): 서류100 2단계: 1단계70+면접30		○								
강서대	기회균등할당제	교과	10	△ (간호)	교과100 (간호) 교과70+면접30	○									
	사회통합	교과	11	△ (간호)	교과80+면접20					○		○			
		실기	2	×	실기80+교과20										
	특수교육대상자	교과	2	×	교과70+면접30		○								
경기대	기초생활수급자 등 선발	교과	43	×	교과 90 + 출결 10	○									
	기회균형선발	종합	203	×	서류100	○				○	○	○			
	사회배려대상자	종합	40	×									○	○	○
	특수교육대상자	종합	4	×	1단계(4배수): 서류100 2단계: 1단계70+면접30		○								
경희대	기회균형-국가보훈 등	종합	150	×	서류70+교과30	○				○	○	○			
	기회균형-장애인 등	종합	15	×			○								
	고른기회	종합	90	×									○	○	○
고려대	고른기회	종합	181	×	1단계(3배수): 서류100 2단계: 1단계50+면접50	○				○	○	○			

대학명	전형명	전형 유형	모집 인원	수능 최저	전형방법	지원 자격										
						고등교육법 시행령(제42조의6)자격						대학이 정한 자격				
						저 소득	장 애 인 등 대 상 자	특 성 화 고 졸 재 직 자	특 성 화 고 졸 업 자	국 가 보 훈 대 상 자	농 어 촌	기 타 자 격	특 정 직 공 무 원 자 녀	다 문 화 가 정 자 녀	다 자 녀	
국민대	기회균형 I	종합	122	×	1단계(3배수): 서류100 2단계: 1단계70+면접30	○			○	○						
	기회균형Ⅱ	종합	57	×	서류100	○										
단국대 (죽전)	기회균형선발	종합	79	×	서류100	○				○		○				
	사회적배려대상자	종합	49	×								○	○	○		
	특수교육대상자	종합	27	×		○										
	교육기회배려자	종합	74	×	서류100		○									
대진대	고른기회	교과	110	×	교과100	○		○	○	○	○	○				
	기초생활/차상위	교과	16	×		○										
덕성여대	기회균형 I_사회통합	교과	25	×	교과100	○				○	○	○				
	기회균형Ⅱ_사회통합	종합	5	×	서류100								○		○	
	기회균형 I_기초생활	종합	13	×		○										
	기회균형 I_장애인등대상자	종합	5	×	1단계(4배수): 서류100 2단계: 1단계60+면접40		○									
동국대	기회균형통합	종합	130	×	1단계(4배수): 서류100 2단계: 1단계70+면접30	○			○	○	○	○				
	특수교육대상자	종합	8	×	1단계(5배수): 서류100 2단계: 1단계70+면접30		○									
동덕여대	기회균형 특별전형	종합	12	×	서류100	○				○	○					
루터대	고른기회	교과	3	×	교과100	○				○						
	장애인등대상자	교과	약간	×	교과59.3+면접40.7		○									
명지대	기회균형	교과	99	×	1단계(5배수): 교과100 2단계: 1단계70+면접30	○				○	○	○				
	특수교육대상자	교과	46	×			○									
	사회적배려대상자	종합	35	×	서류100							○	○	○	○	
삼육대	기회균형 I	종합	44	×	1단계(4배수): 서류100 2단계: 1단계60+면접40					○	○	○				
	기회균형Ⅱ	종합	11	△ (약학)		○										
	특수교육대상자	종합	7	△ (약학)			○									
	특수교육대상자	실기	3	×	실기80+면접20		○									
상명대	기회균형	종합	70	×	서류100	○			○	○	○	○				
	특수교육 대상자	종합	7	×			○									
서강대	기회균형	종합	85	×	서류100	○	○		○	○	○	○				
	서강가치	종합	36	×										○	○	○



II

수시모집의 이해와 대비

대학명	전형명	전형 유형	모집 인원	수능 최저	전형방법	지원 자격									
						고등교육법 시행령(제42조의6)자격						대학이 정한 자격			
						저소득	장애인등대상자	특성화고졸재직자	특성화고졸업자	국가보훈대상자	농어촌	기타자격	특정직공무원자녀	다문화가정자녀	다자녀
서경대	기회균형1	교과	22	○	교과100	○				○					
	사회기여	교과	12	×								○			
서울 과기대	기회균형(기회균등)	종합	86	×	1단계(3배수): 서류100 2단계: 1단계70+면접30	○									
	기회균형(국가보훈)	종합	19	×					○						
	기회균형(특수교육)	종합	10	×			○								
서울 기독대	정원내-기회균형전형	교과	10	×	교과70+면접30	○					○				
	정원외-기초생활수급자 등	교과	3	×		○			○	○					
서울대	기회균형특별_사회통합	종합	163	×	1단계(2배수): 서류100 2단계: 1단계70+면접30	○				○	○	○			
서울 시립대	기회균형I	종합	140	×	1단계(3배수): 서류100 2단계: 1단계50+면접50	○			○	○					
	사회공헌·통합	종합	34	×	1단계(4배수): 서류100 2단계: 1단계50+면접50									○	○
서울 신학대	기회균형	교과	16	×	교과100	○									
	사회기여및배려자	종합	3	×	1단계(4배수): 서류100 2단계: 1단계60+면접40								○	○	○
	특수교육대상자	교과	3	×	교과60+면접40		○								
서울여대	기회균형_사회통합지원	종합	87	×	서류100	○				○	○	○			
서울 장신대	특수교육 대상자	교과	7	×	교과60+면접40		○								
		실기	3	×	실기100		○								
서울 한영대	기초생활수급자 등	교과	5	×	교과100	○									
	국가보훈대상자	교과	1	×						○					
	장애인등대상자	교과	10	×	교과60+면접40		○								
성결대	국가보훈대상자	교과	38	×	교과100					○					
	기회균형선발	교과	26	×		○									
성공회대	국가보훈대상자	교과	8	×	교과100					○					
	사회기여자및배려	교과	9	×									○	○	○
	기회균형선발	교과	13	×		○									
성균관대	기회균형	종합	18	×	서류100	○	○		○	○	○	○			
	이웃사랑	종합	60	×		○									
	장애인 등	종합	10	×			○								



대학명	전형명	전형 유형	모집 인원	수능 최저	전형방법	지원 자격									
						고등교육법 시행령(제42조의6)자격						대학이 정한 자격			
						저 소득	장 애 인 등 대 상 자	특 성 화 고 졸 재 직 자	특 성 화 고 졸 업 자	국 가 보 훈 대 상 자	농 어 촌	기 타 자 격	특 정 직 공 무 원 자 녀	다 문 화 가 정 자 녀	다 자 녀
성신여대	기회균형 I	종합	109	×	1단계(3배수): 서류100 2단계: 1단계70+면접30				○	○	○				
	특수교육대상자	종합	15	×			○								
세종대	기회균형	종합	95	×	서류100	○			○	○	○	○			
	사회기여및배려자	종합	30	×									○	○	○
수원대	기회균형특별	교과	75	×	교과100	○		○	○	○		○			
	고운사회전형	교과	35	×									○	○	○
숙명여대	기회균형	종합	72	×	서류100	○				○	○				
	특수교육대상자	종합	15	×	1단계(4배수): 서류100 2단계: 1단계60+면접40		○								
송실대	기회균형	종합	134	×	1단계(3배수): 서류100 2단계: 1단계50+면접50	○			○	○	○	○			
	특수교육대상자	종합	38	×			○								
신한대	기회균형	종합	74	×	서류100	○			○	○	○	○			
	사회기여자	종합	16	×									○	○	○
	교육기회균형	교과	24	×	교과60+면접40	○									
아신대	기회균형선발	교과	7	×	교과60+면접40	○									
아주대	고른기회1	종합	84	×	서류100	○			○	○	○				
	고른기회2	종합	45	×									○	○	○
	특수교육대상자	종합	10	×	1단계(3배수): 서류100 2단계: 1단계70+면접30		○								
안양대	고른기회	종합	21	×	서류100	○	○			○	○				
	기회균형	교과	16	×	교과100	○									
연세대	기회균형	종합	190	×	1단계(3배수): 학생부100 2단계: 1단계60+면접40	○				○	○				
	고른기회_특수교육대상자	종합	13	×	서류 100		○								
용인대	기초생활수급자	교과	11	×	교과100	○									
	국가보훈대상자	교과	40	×											
		실기	26	×	(모집단위별 상이) 실기+교과					○					
을지대	사회기여 및 배려대상자	종합	35	×	서류100					○			○		○
	기회균형 I	교과	19	△	(의예)교과95+인성면접5 (유아교육) 교과90+인적성면접10 (그 외 학과)교과100	○									
	기회균형Ⅱ	교과	23	△		○									
	기회균형Ⅲ	교과	30	△	교과100	○			○	○	○				



II

수시모집의 이해와 대비

대학명	전형명	전형 유형	모집 인원	수능 최저	전형방법	지원 자격									
						고등교육법 시행령(제42조의6)자격						대학이 정한 자격			
						저 소득	장 애 인 등 대 상 자	특 성 화 고 졸 재 직 자	특 성 화 고 졸 취 업 자	국 가 보 훈 대 상 자	농 어 촌	기 타 자 격	특 정 직 공 무 원 자 녀	다 문 화 가 정 자 녀	다 자 녀
이화여대	고른기회	종합	159	○	서류100	○				○	○	○			
	사회기여자	종합	15	○								○	○		
인천 가톨릭대	기회균형	교과	5	×	교과60+면접40	○									
	특수교육대상자	실기	4	×	실기60+교과40		○								
인천대	기회균형	종합	109	×	서류100	○				○	○				
	사회통합	종합	54	×								○	○	○	
	특수교육대상자	종합	47	×	1단계(3배수): 서류100 2단계: 1단계70+면접30		○								
인하대	고른기회	종합	137	×	서류100	○				○		○			
중앙대	CAU어울림	종합	20	×	서류100					○		○	○	○	○
	기회균형-기초생활수급자등	종합	73	×		○									
	기회균형-장애인대상자등	종합	8	×			○								
차 의과학대	사회통합	종합	30	×	1단계(3배수): 서류100 2단계: 1단계70+면접30	○	○		○	○	○	○			
	기회균등특별	종합	7	△ (약학)	서류100	○									
총신대	총신고른기회	종합	28	×	1단계(3배수): 서류100 2단계: 1단계70+면접30					○			○		○
	기초생활수급자	종합	11	×		○									
	특수교육 대상자	종합	30	×			○								
평택대	PTU고른기회 I	교과	31	×	교과100	○			○	○	○	○			
	PTU고른기회Ⅱ	실기	9	×	실기100	○			○	○	○	○			
	기회균형특별	교과	20	×	교과100	○									
	장애인	교과	2	×	교과60+서류40		○								
한경 국립대	사회통합	종합	19	×	서류100					○		○			
	기초생활수급자	교과	7	×	교과100	○									
	특수교육대상자	교과	82	×	교과60+면접40		○								
		실기	4	×	실기100		○								
한국 공학대	기회균형	종합	58	×	서류100	○				○	○	○			
한국 성서대	고른기회	교과	4	×	교과70+면접30	○					○	○			
	기초생활수급자	교과	7	×		○									
	특수교육대상자	교과	9	×			○								

대학명	전형명	전형 유형	모집 인원	수능 최저	전형방법	지원 자격										
						고등교육법 시행령(제42조의6)자격						대학이 정한 자격				
						저 소득	장 애 인 등 대 상 자	특 성 화 고 졸 재 직 자	특 성 화 고 졸 업 자	국 가 보 훈 대 상 자	농 어 촌	기 타 자 격	특 정 직 공 무 원 자 녀	다 문 화 가 정 자 녀	다 자 녀	
한국외대	기회균형	종합	185	×	서류100	○				○	○	○				
한국체대	국가보훈대상자	교과	5	○	(특수체육)학생부+면접+실기 (그 외 학과) 학생부+실기					○						
	특수교육대상자	실기	13	△	(모집학과별상이)서류+학생부+면접	○										
한국 항공대	고른기회	종합	44	×	1단계(3배수): 서류100 2단계: 1단계70+면접30	○				○						
한성대	고른기회	종합	45	×	서류100	○				○						
한세대	사회기여 및 배려자	교과	4	×	교과100								○	○	○	
	기회균형	교과	34	×		○			○	○	○	○				
한신대	사회배려자	교과	62	×	교과100									○	○	○
	고른기회	교과	60	×		○				○						
	기회균형선발	교과	26	×		○										
한양대	고른기회	종합	118	×	서류100	○	○		○	○	○					
한양대(예)	고른기회	종합	84	×	서류100	○	○		○	○	○	○				
협성대	고른기회	교과	36	×	교과100 (예체능) 면접40+실기60	○			○	○	○					
		실기	6													
	사회배려자	교과	38	×	교과100								○	○	○	
	기초생활수급자 등	교과	20	×	교과100	○										
	장애인	실기	30	×	실기60+면접40		○									
홍익대	고른기회Ⅰ	종합	15	×	서류100									○	○	
	고른기회Ⅱ	종합	9	×						○		○				
	기초생활수급자 등	종합	30	×		○										
화성 의과학대	기초생활수급자	교과	14	×	교과100	○										

2) 강원, 충청권

대학명	전형명	전형 유형	모집 인원	수능 최저	전형방법	지원 자격									
						고등교육법 시행령(제42조의6)자격						대학이 정한 자격			
						저 소득	장 애 인 등 대 상 자	특 성 화 고 졸 재 직 자	특 성 화 고 졸 업 자	국 가 보 훈 대 상 자	농 어 촌	기 타 자 격	특 정 직 공 무 원 자 녀	다 문 화 가 정 자 녀	다 자 녀
건국대 (글로벌)	국가보훈대상자	교과	13	×	교과100					○					
	사회기여 및 배려자	교과	11	×								○	○	○	
	기초생활 및 차상위	교과	33	×		○									
	특수교육대상자	교과	3	×	교과60+면접40		○								
고려대 (세종)	기회균형전형	종합	22	×	서류100	○				○	○	○			
나사렛대	기초생활수급자 및 차상위계층	교과	21	×	교과100	○									
		실기	2	×	(재활스포츠)실기90+학생부10 (태권도)실기60+면접30+교과10										
	장애학생	종합	71	×	1단계(4배수): 서류100 2단계: 1단계60+면접40	○									
		실기	8	×	(실용음악) 실기90+면접10 (태권도) 실기70+면접30										
남서울대	기회균형	교과	116	×	교과90+봉사10	○	○		○	○	○	○			
	사회배려자	교과	58	×									○	○	○
	기초생활수급자	교과	44	×	학생부70+면접30	○									
	장애인등대상자	교과	10	×			○								
단국대 (천안)	기회균형선발	종합	59	×	서류100 (약학)1단계(5배수): 서류100 2단계: 1단계70+면접30	○				○		○			
	사회적배려대상자	종합	46	×									○	○	○
	교육기회배려자	종합	74	△ (약학)		○									
백석대	사회기여자 및 배려대상자	교과	174	×	교과100					○		○	○	○	○
	기초생활수급자	교과	54	×	교과100 (항공서비스)교과60+면접40	○									
상명대 (천안)	기회균형	종합	74	×	서류100	○			○	○	○	○			
	특수교육대상자	종합	10	×			○								
전문대	사회통합	교과	21	×	교과100									○	○
	기회균형	교과	44	×	교과100	○				○	○	○	○		
		실기	5	×	실기80+교과20										
	기초생활수급자등	교과	41	×	교과100	○									
	장애인등대상자	종합	10	×	교과60+면접40		○								



II

수시모집의 이해와 대비

대학명	전형명	전형 유형	모집 인원	수능 최저	전형방법	지원 자격										
						고등교육법 시행령(제42조의6)자격						대학이 정한 자격				
						저 소득	장 애 인 등 대 상 자	특 성 화 고 졸 재 직 자	특 성 화 고 졸 업 자	국 가 보 훈 대 상 자	농 어 촌	기 타 자 격	특 정 직 공 무 원 자 녀	다 문 화 가 정 자 녀	다 자 녀	
순천향대	메타휴먼	교과	90	×	교과100	○				○	○					
	기초·차상위계층	교과	31	×	교과100	○										
		종합	4	×	(의예, 간호)서류100											
연세대 (미래)	사회통합	종합	44	△ (의예)	서류100 (의예)서류80+의학적인성면접20					○		○	○	○	○	
	기초생활연세한마음	종합	28	△ (의예)		○										
	특수교육대상자	종합	5	△ (의예)			○									
청운대	특수교육대상자	교과	4	×	교과95+출결5		○									
청주대	기회균형	교과	30	×	교과100	○										
	국가보훈대상자	교과	5	×						○						
한국 교통대	고른기회	교과	61	×	교과100	○				○		○				
	사회기여 및 배려자	교과	39	×									○	○	○	
	기회균등제	교과	31	×		○										
	특수교육대상자	교과	11	×			○									
한국 기술교대	사회통합	종합	25	×	서류100	○				○			○			
	특수교육대상자	종합	5	×			○									
한림대	기회균형-장애인등대상자	종합	제한 없음	×	1단계(4배수): 서류100 2단계: 1단계70+면접30		○									
	한림케어1	교과	75	×	교과100	○				○	○	○				
	한림케어2	교과	18	×									○	○	○	
호서대	고른기회	교과	70	×	교과100	○	○		○	○	○	○				
	기초생활수급자	교과	48	×		○										
홍익대 (세종)	고른기회Ⅰ	종합	9	×	서류100									○	○	
	고른기회Ⅱ	종합	6	×						○		○				
	기초생활수급자	종합	14	×		○										

3) 지역국립대

대학명	전형명	전형 유형	모집 인원	수능 최저	전형방법	지원 자격									
						고등교육법 시행령(제42조의6)자격						대학이 정한 자격			
						저 소득	장 애 인 등 대 상 자	특 성 화 고 졸 재 직 자	특 성 화 고 졸 업 자	국 가 보 훈 대 상 자	농 어 촌	기 타 자 격	특 정 직 공 무 원 자 녀	다 문 화 가 정 자 녀	다 자 녀
강릉 원주대	기회균형	교과	90	△ (치의예)	교과100	○				○	○	○			
	저소득	종합	33	×	서류100	○									
	특수교육 대상	종합	5	×			○								
강원대	기회균형	종합	108	×	서류100	○				○	○	○			
	사회배려자	교과	77	×	교과90+서류10								○	○	○
	저소득층학생	교과	4	○ (약학)	교과100	○									
	특수교육대상자	교과	30	△	교과70+면접30		○								
경북대	사회통합	교과	182	×	교과80+서류20	○				○	○				
	사회배려자	종합	17	×	서류100									○	○
	기초생활수급자등	종합	50	×		○									
	장애인등대상자	종합	20	×	1단계(3배수): 서류100 2단계: 1단계70+면접30		○								
경상 국립대	국가보훈대상자	종합	4	×	서류100					○					
	사회통합	종합	21	×										○	○
	기초생활수급자 등	종합	182	△ (의예, 약학)	서류100 (의예) 1단계(3배수): 서류100 2단계: 1단계80+면접20	○									
	장애인 등 대상자	종합	15	×	서류100		○								
국립 공주대	기회균형	종합	52	×	서류100 (사범, 예술)1단계(4배수): 서류100 2단계: 1단계70(66.4) +면접30(33.6) *()는 실질 반영 비율	○				○					
	장애인 등 대상자	종합	50	×	1단계(4배수): 서류100, 2단계: 1단계70(66.4) +면접30(33.6) *()는 실질 반영 비율		○								
부산대	사회배려자	종합	202	×	서류100	○				○	○	○			
	저소득층학생	종합	87	△ (간호, 약학)		○									
	특수교육대상자	종합	23	×		○									



대학명	전형명	전형 유형	모집 인원	수능 최저	전형방법	지원 자격											
						고등교육법 시행령(제42조의6)자격						대학이 정한 자격					
						저 소득	장 애 인 등 대 상 자	특 성 화 고 졸 재 직 자	특 성 화 고 졸 업 자	국 가 보 훈 대 상 자	농 어 촌	기 타 자 격	특 정 직 공 무 원 자 녀	다 문 화 가 정 자 녀	다 자 녀		
전남대	사회적배려대상자	교과	158	△ (의예, 수의예)	교과100	○				○							
	사회다양성	교과	35	×									○	○	○		
	기초/차상위/한부모	교과	5	○ (약학)		○											
	특수교육대상자	교과	37	×	1단계(5배수): 학생부100 2단계: 1단계80(67.9) +면접20(32.1) *()는 실질 반영 비율	○											
전북대	사회통합	종합	11	×	서류100								○	○	○		
	기회균형선발	종합	77	×	1단계(3배수): 서류100 2단계: 1단계70+면접30	○											
	국가보훈대상자	종합	26	×					○								
	특수교육대상자	종합	14	×		○											
제주대	고른기회	교과	6	○	교과100	○											
	고른기회	종합	111	×	서류100	○											
	사회통합	종합	51	×									○	○			
	특수교육 대상자	종합	58	×		○											
충남대	고른기회	교과	56	×	교과100	○					○	○					
	국가보훈대상자	교과	19	×						○							
	학생부종합Ⅲ(저소득)	종합	43	×	1단계(3배수): 서류100 2단계: 1단계66.7+면접33.3	○											
	학생부종합Ⅲ(특수교육)	종합	88	×		○											
충북대	경제배려대상자	교과	52	×	교과100	○											
	국가보훈대상자	교과	16	×						○							
	특수교육대상자	교과	62	×		○											
한국 교원대	기초수급및차상위계층	종합	19	×	1단계(3배수): 서류100 2단계: 1단계80+면접20	○											
	국가보훈대상자	종합	13	○						○							
	장애인 등 대상자	종합	26	○		○											

4) 교육대학

대학명	전형명	전형 유형	모집 인원	수능 최저	전형방법	지원 자격									
						고등교육법 시행령(제42조의6)자격						대학이 정한 자격			
						저 소득	장 애 인 등 대 상 자	특 성 화 고 졸 재 직 자	특 성 화 고 졸 취 업 자	국 가 보 훈 대 상 자	농 어 촌	기 타 자 격	특 정 직 공 무 원 자 녀	다 문 화 가 정 자 녀	다 자 녀
경인교대	국가보훈대상자	종합	5	×	서류100					○					
	장애인 학생	종합	20	×			○								
	저소득층학생	종합	20	×		○									
공주교대	국가보훈대상자	종합	5	×	1단계(2배수): 서류100 2단계: 1단계50+면접50					○					
	기회균형선발	종합	5	×		○									
	장애인등대상자	종합	10	×			○								
광주교대	사회통합	종합	10	×	1단계(3배수): 서류100 2단계: 1단계70+면접30					○	○				
	다문화가정	종합	8	×										○	
	장애인등대상자	종합	10	×			○								
	기초생활수급자등	종합	7	×		○									
대구교대	국가보훈대상자	종합	8	×	1단계(2배수): 서류100 2단계: 1단계70+면접30					○					
	기초생활수급자 등	종합	14	×		○									
	장애인등대상자특별	종합	10	×			○								
부산교대	국가보훈대상자	종합	4	×	1단계(3배수): 서류100 2단계: 1단계60(71.4)+ 면접40(28.6) *()는 실질 반영 비율					○					
	장애인등대상자	종합	12	×			○								
	저소득층학생	종합	5	×		○									
서울교대	기초생활수급자	종합	19	○	1단계(2배수): 서류100 2단계: 1단계50+면접50	○									
	국가보훈대상자	종합	5	○						○					
	장애인 등 대상자	종합	11	○			○								
전주교대	고른기회Ⅰ_국가보훈대상자	종합	5	×	1단계(2배수): 서류100 2단계: 1단계60+면접40					○					
	고른기회Ⅰ_다문화가정자녀	종합	2	×										○	
	고른기회Ⅱ_기회균형선발	종합	4	×		○									
	고른기회Ⅲ_장애인등대상자	종합	8	×			○								
진주교대	국가보훈대상자	종합	3	○	서류100					○					
	다문화(탈북)학생	종합	3	○											○
	기회균형	종합	5	○		○									
	장애인등대상자	종합	12	○			○								





대학명	전형명	전형 유형	모집 인원	수능 최저	전형방법	지원 자격									
						고등교육법 시행령(제42조의6)자격						대학이 정한 자격			
						저소득	장애인등대상자	특성화고졸재직자	특성화고졸업자	국가보훈대상자	농어촌	기타자격	특정직공무원자녀	다문화가정자녀	다자녀
청주교대	국가보훈대상자	종합	7	×	1단계(4배수): 서류100 2단계: 1단계60+면접40					○					
	다문화가족자녀	종합	5	×										○	
	장애인학생	종합	10	×			○								
	기회균형선발제	종합	8	×		○									
춘천교대	국가보훈대상자	종합	4	○	서류100					○					
	다문화가정여자녀	종합	2	○										○	
	기초생활차상위	종합	5	○		○									
	특수교육대상자	종합	5	○		○									

III

정시모집의 이해와 대비

1. 2024 대입 정시모집 결과 분석
2. 2025 대입 정시모집의 특징

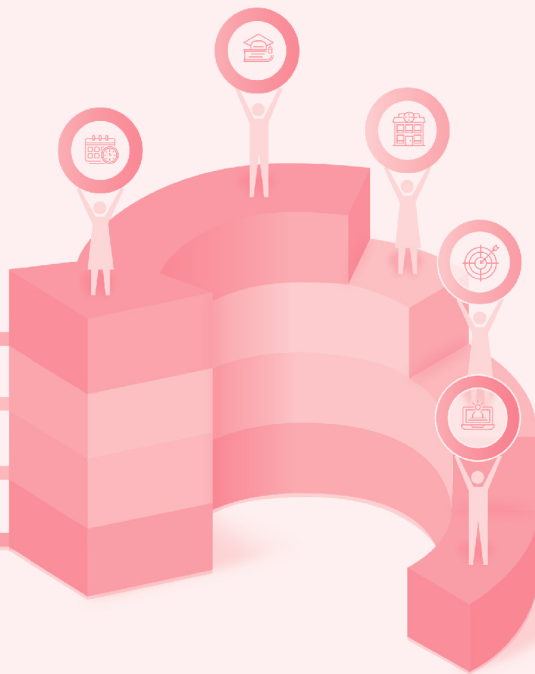



Ⅲ. 정시모집의 이해와 대비



Ⅲ

1

2024 대입 정시모집 결과 분석

가. 2024학년도 수능 접수 및 응시인원

1) 고3 재학생 감소, 졸업생·검정고시 출신 등 증가

- 2024학년도 수능 응시원서 접수 결과, 지난해보다 응시자 수가 3,442명 감소한 504,558명이 지원하였다. 재학생의 비율은 64.7%로 작년대비 4.2% 하락하였고, 졸업생의 비율은 31.7%로 작년대비 3.7% 상승하여 전체 지원자의 1/3을 차지하여 1996년 이후 28년 만에 최고치를 기록하였다.
- 수능위주전형의 규모 유지, 초고난도 문항 배제라는 출제 기조 변화에 따른 '쉬운 수능 출제 가능성'에 수험생들의 도전 심리가 일부 작용하였고, 문이과 통합 수능, 반도체 등 첨단학과의 모집 인원 증원, 의약학 계열의 쏠림 현상 등이 영향을 준 것으로 보인다.
- 재학생은 326,646명이 원서접수를 하고 39,144명이 미응시하여 12.0%의 결시율을 보였지만 졸업생은 177,942명이 지원을 하고 20,574명이 미응시하여 11.6%의 결시율을 보였다.

[2024학년도 수능 자격별, 성별 접수인원]

(%, 명)

학년도	자격별			성별		합계	증감
	재학생	졸업생	검정고시 등	남	여		
2024	326,646 (64.7%)	159,742 (31.7%)	18,200 (3.6%)	258,692 (51.3%)	245,896 (48.7%)	504,588 (100%)	▼ 3,442
2023	350,239 (68.9%)	142,303 (28.0%)	15,488 (3.1%)	260,126 (51.2%)	247,904 (48.8%)	508,030	▼ 1,791
2022	360,710 (70.8%)	134,834 (26.4%)	14,277 (2.8%)	261,350 (51.3%)	248,471 (48.7%)	509,821	16,387

[2024학년도 수능 응시인원 및 응시율]

구분	수능			참고		
	접수현황(명)	응시현황(명)	응시율(%)	수시 지원 인원(명)	6월 응시인원(명)	9월 응시인원(명)
2024	504,588	444,870	88.17	474,389	381,673	347,907
2023	508,030	447,669	88.12	460,529	393,502	387,340
2022	509,821	448,138	87.90	458,723	399,818	401,705

2) 국어 '언어와 매체' 수학 '미적분' 선택자 증가

- 2023학년도 대비 2024학년도 수능에서 국어의 '언어와 매체', 수학의 '미적분' 선택자가 크게 증가했다. 특히, 미적분 선택자가 확률과 통계 선택자를 처음으로 앞지르는 현상이 나타났는데, 이는 자연계열 진학 희망자의 증가, 선택과목에 따라 동일한 원점수라도 표준점수가 달라지는 선택에 따른 결과의 유불리 등이 고려된 것으로 생각된다. 한편, 수학에 있어서 '기하' 선택자는 소수 선택 과목으로서의 성격이 더 강해졌다.

[2024학년도 수능 선택과목별 수능 접수인원]

(명, %)

접수인원	국어		수학			영어	한국사	탐구		제2외국어 /한문
	화법과작문	언어와매체	확률과통계	미적분	기하			사회·과학	직업	
504,588 (100%)	306,418 (61.1%)	194,903 (38.9%)	223,550 (46.7%)	235,100 (49.2%)	19,433 (4.1%)	498,502 (98.8%)	504,588 (100%)	487,069 (98.9%)	5,450 (1.1%)	78,849 (15.6%)
	501,321 (99.4%)		478,083 (94.7%)					492,519 (97.6%)		

- 2024학년도 6월, 9월 모의평가에서 과학탐구 선택인원이 사회탐구 선택인원을 처음으로 모두 추월하면서 수능에서도 과학탐구 선택인원이 더 많을 것으로 예상하였다. 그러나, 수능 원서접수 결과 사회탐구 선택인원이 1,949명 더 많았다. 하지만 실제 수능에서는 예상대로 과학탐구 응시인원이 13,742명이 더 많은 213,628명이 응시하였다.
- 2023학년도 수능에 사회탐구 선택 응시자수는 210,528명(47.0%)였는데 2024학년도에는 199,886명(46.6%)으로 감소하였다. 한편, 과학탐구 선택 응시자수는 210,834명(47.1%)에서 213,628명(49.7%)로 소폭 증가하였다. 특히 사회+과학 한 과목씩 선택한 수험생수는 12,012명(2.7%)에서 15,927명(3.6%)으로 4천명 가량 증가했다.

[2024학년도 수능 탐구영역별 실제 응시인원]

(인원: 명, 비율: %)

응시인원	6월		9월		수능			
	인원	비율	인원	비율	접수인원		응시인원	
					인원	비율	인원	비율
사회탐구	178,226명	47.7%	169,098명	46.0%	234,915명	48.2%	199,886명	46.6%
과학탐구	181,253명	48.5%	185,157명	50.3%	232,966명	47.8%	213,628명	49.7%
사회+과학탐구	140,74명	3.8%	13,561명	3.7%	19,188명	4.0%	15,927명	3.7%

- 탐구영역 과목별 응시자 수를 보면, 과목 풀림현상은 반복되었다. 사회탐구에서는 생활과 윤리, 사회문화를 선택하는 비율이 높고, 과학탐구에서는 지구과학 I, 생명과학 I 을 선택한 비율이 여전히 높았다. 그 외 과목들은 대부분 현저히 낮은 비율로 선택하였다. 하지만 한편 과학 탐구영역에서는 II과목 선택자가 소폭 증가하고 있는 경향을 보였다.

[2024학년도 수능 탐구영역별 접수인원]

구분	2024			2023		
	인원(명)	비율(A)(%)	비율(B)(%)	인원(명)	비율(A)(%)	비율(B)(%)
생활과 윤리	161,009	33.06	16.53	166,922	33.95	17.02
윤리와 사상	43,209	8.87	4.44	41,337	8.41	4.21
한국지리	37,779	7.76	3.88	41,323	8.40	4.21
세계지리	29,872	6.13	3.07	30,488	6.20	3.11
동아시아사	20,446	4.20	2.10	24,035	4.89	2.45
세계사	18,144	3.73	1.86	19,662	4.00	2.00
경제	6,255	1.28	0.64	6,220	1.26	0.63
정치와법	29,098	5.97	2.99	30,613	6.23	3.12
사회·문화	141,016	28.95	14.48	147,322	29.96	15.02
물리학 I	69,422	14.25	7.13	68,169	13.86	6.95



III

정시모집의 이해와 대비

구분	2024			2023		
	인원(명)	비율(A)(%)	비율(B)(%)	인원(명)	비율(A)(%)	비율(B)(%)
화학 I	64,198	13.18	6.59	76,802	15.62	7.83
생명과학 I	160,409	32.93	16.47	153,629	31.24	15.66
지구과학 I	169,535	34.81	17.40	158,363	32.21	16.15
물리학 II	4,726	0.97	0.49	3,235	0.66	0.33
화학 II	4,460	0.92	0.46	3,408	0.69	0.35
생명과학 II	6,818	1.40	0.70	6,032	1.23	0.61
지구과학 II	4,885	1.00	0.50	3,314	0.67	0.34

* 비율(A)는 교육과정평가원에서 발표한 보도자료의 통계이며, 비율(B)는 사회, 과학 탐구영역 지원 접수인원에 대한 비율임.

3) 과학탐구 II 접수 인원 증가 현상

- 서울대 자연계열 수능 응시 지정 과목으로 과학탐구 II가 폐지 되었지만 II과목의 표준점수 및 등급 결과가 I에 비하여 상대적으로 높게 형성됨에 따라 과학탐구 II 신청 인원이 증가했다. 이는 과학탐구 II 과목이 처음 치뤄진 4월 학력평가에서 뿐만 아니라 6월 모의평가에서도 모든 과목에서 만점자 표준점수 뿐만 아니라 1등급컷 원점수가 I 과목보다 현저하게 낮았고, 6월 모의평가의 경우 화학 II를 제외하고는 매우 쉽게 출제 되면서 학생들의 기대심리가 더욱 작용하였다.

[2024학년도 6월 모의평가 과학탐구]

과목명	물리학 I	화학 I	생명과학 I	지구과학 I	물리학 II	화학 II	생명과학 II	지구과학 II
만점(표준점수)	69점	71점	66점	71점	86점	93점	90점	98점
1등급컷	47점	45점	50점	47점	40점	35점	37점	29점

[2024학년도 수능 과학탐구]

과목명	물리학 I	화학 I	생명과학 I	지구과학 I	물리학 II	화학 II	생명과학 II	지구과학 II
만점(표준점수)	69점	69점	69점	68점	74점	80점	73점	72점
1등급컷	47점	47점	47점	47점	46점	40점	45점	48점

- 학력평가 및 모의평가에서 나타난 과학탐구 I 과 II 사이 표준점수 및 1등급의 원점수 간의 우려한 만큼 극단적인 차이는 나지 않았다. 그러나 서울대 처럼 5점의 가산점을 받는 경우와 표준점수를 정시모집의 활용지표로 하는 대학에 지원하는 경우라면 II과목 선택자에게 있어 유의미한 점수로 볼 수 있다. 따라서 2025학년도 입시를 치르는 수험생들에게 또하나의 시험대가 될 것이다.



나. 2024학년도 과목별 수능 출제경향

1) 국어영역

- 2024학년도 국어 표준점수 최고점은 전년 대비 16점 상승하여 150점으로, 표준점수를 공식적으로 산출한 2005학년도 이래 2019학년도 수능과 동일한 점수로 최고점을 기록하였다. 만점자는 전년대비 307명이 감소한 64명(0.01%)이었다. 또한 1등급컷 표준점수는 133점으로 전년대비 7점 상승하였다.
- 국어와 수학 영역의 표준점수 최고점 격차는 전년도(국어 134점, 수학 145점) 11점에 비해 2점으로 감소하여 상대적으로 특정 영역이 대입에 미치는 영향력은 대폭 완화되었다.
- 1~3등급 표준점수 커트라인뿐만 아니라 표준점수 최고점, 만점자 수를 근거로 볼 때, 높은 난도를 보여 큰 변별력을 가졌다.
- 1~2등급 구분 점수는 전년대비 상대적으로 높아졌다. 2022학년도의 경우 1등급은 표준점수에 따라 17개 구간으로 구분되었는데, 2023학년도의 경우 9개의 구간으로 줄어들었고, 다시 2024학년도에서 18개 구간으로 구분되면서 상위권 변별이 확실하게 이루어졌다.

[2024학년도 수능 국어영역 등급별 표준점수]

구분	2024		2023		2022	
	표준점수	비율(%)	표준점수	비율(%)	표준점수	비율(%)
만점자	150	0.01	134	0.08	149	0.01
1등급	133	4.07	126	4.45	131	4.01
2등급	125	11.47	122	11.44	124	11.30
3등급	116	24.17	117	23.07	116	24.58
4등급	106	41.91	110	40.22	108	40.18

[2024학년도 수능 국어영역 등급별 원점수]

구분	2024		2023		2022	
	화법과 작문	언어와 매체	화법과 작문	언어와 매체	화법과 작문	언어와 매체
만점(표준점수)	100(146)	100(150)	100(130)	100(134)	100(147)	100(149)
1등급	88	84	96	92	86	84
2등급	81	77	92	88	80	78
3등급	72	69	86	82	73	71
4등급	62	59	79	75	65	63

- 통합수능 이후 발생한 선택과목간 유불리 문제도 3년 연속 이어졌다. 국어 응시자 중 ‘화법과 작문’, ‘언어와 매체’ 응시비율이 각각 59.8%, 40.2%였다. 2022학년도에 이어 2023학년도의 2차례의 통합수능 실시 후 언어와 매체가 표준점수 최고점이 계속해서 높게 나타나면서 2024학년도에는 언어와 매체 선택 비율이 5%p 이상 늘어났다.



III

정시모집의
이해와
대비

[2024학년도 수능 국어영역 선택과목별 접수인원 및 응시인원 비율]

인원	2024		2023		2022	
	화법과 작문	언어와 매체	화법과 작문	언어와 매체	화법과 작문	언어와 매체
접수인원	306,418 (61.1%)	194,903 (38.9%)	332,879명 (65.9%)	172,263명 (34.1%)	357,976명 (70.6%)	149,153명 (29.4%)
응시인원	264,880명 (59.8%)	178,210명 (40.2%)	289,565명 (64.9%)	156,478명 (35.1%)	312,691명 (70.0%)	133,889명 (30.0%)

- 표본 추정자료에서 등급대별 선택과목에 따른 점수의 유불리를 추정할 때, 화법과 작문 선택자의 인원수가 많기는 하지만, 국어 1등급 학생들의 언어와 매체 비율은 88.20%로 전년대비 2.62%p 증가하면서 2023학년도 14.7%p 높아진 이후 계속해서 증가 추세이다. 이로 인해 1~3등급 대에서는 언어와 매체 선택자들이 많이 유리했을 것으로 추정된다. 이는 선택 유불리에 따라 최상위 학생들의 언어와 매체 쏠림현상이 심화하고 있음을 나타내고 있다.

[2024학년도 수능 국어영역 등급별 원점수]

(비율: %)

구분	2024		2023	
	화작	언매	화작	언매
1등급	11.8	88.2	14.4	85.6
2등급	20.1	79.9	37.0	63.0
3등급	28.7	71.3	41.5	58.5
4등급	41.8	58.2	52.7	47.3
5등급	53.3	46.7	65.1	34.9
6등급	64.7	35.3	74.4	25.6
7등급	72.2	27.8	79.2	20.8
8등급	75.7	24.3	72.3	27.7
9등급	77.6	22.4	83.1	16.9
전체	60.0	40.0	58.6	41.4

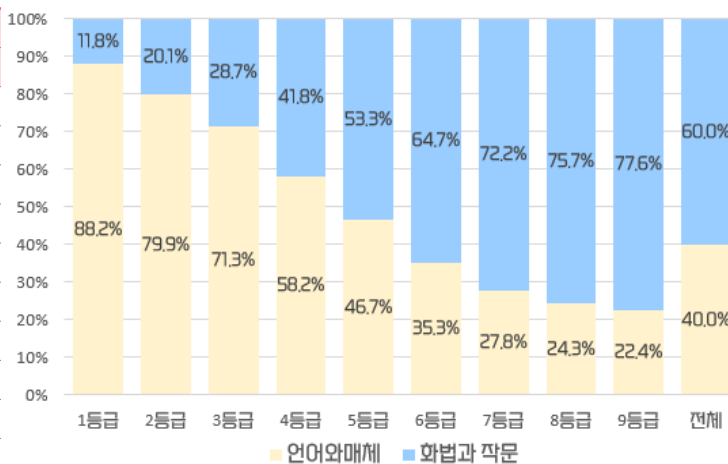

※ '2024 수능 실채점분석 및 정시지도방안' - 서울중등진학지도연구회(2023.12.11.)

- 국어-수학 조합 등급별 분포를 살펴보면 국어 1등급 학생의 40.34%는 수학 1등급으로 예측되었으나, 수학 1등급 학생이 국어 1등급인 경우는 29.1%에 불과한 것으로 나타났다. 이는 최상위권에서는 국어가 더 변별력이 있었다는 것을 의미한다.

[2024학년도 수능 국어/수학 조합별 등급분포]

(비율: %)

수학 국어	국어등급 기준 수학등급 분포					수학 국어	수학등급 기준 국어등급 분포				
	1등급	2등급	3등급	4등급	5등급		1등급	2등급	3등급	4등급	5등급
1등급	40.34	24.22	23.44	7.21	4.15	1등급	29.1	33.59	19.65	10.64	5.38
2등급	25.59	23.69	26.43	13.47	8.08	2등급	13.5	24.01	27.03	18.81	11.1
3등급	11.65	20.75	31.91	18.63	10.97	3등급	8.01	16.43	25.5	24.98	17.05



2) 수학영역

- 표준점수 최고점은 148점으로 전년대비 3점 상승했다. 다만 1등급과 2등급 구분점수는 각각 133점, 126점으로 모두 지난해 수능과 같았다. 특히, 만점자 수는 612명으로 지난해 934명에서 35% 줄었는데 2023학년도 어려웠던 수학 영역보다 만점자 수가 더 줄어들었다.

[2024 수능 수학영역 등급별 표준점수]

구분	2024		2023		2022	
	표준점수	비율(%)	표준점수	비율(%)	표준점수	비율(%)
만점자	148	0.14	145	0.22	147	0.63
1등급	133	4.20	133	5.26	137	4.20
2등급	126	7.72	126	7.86	127	7.43
3등급	118	11.78	119	10.12	117	11.44
4등급	107	16.36	107	16.91	106	16.96

- 미적분이 어렵게 출제됨에 따라 6월, 9월 모의평가와 다른 경향성이 나타났다. 미적분과 확률과 통계 만점자의 최고표준점수는 각각 148점, 137점으로 11점 차이가 났다. 지난 2차례의 통합수능 실시 후 미적분 표준점수 최고점이 계속해서 3점 높게 나타나면서 2024학년도에도 미적분 선택 비율은 5% 이상 늘어났다.
- 1등급 기준 원점수를 살펴보면 확률과 통계 88점, 미적분 81점, 기하 88점이었다. 최고 표준점수는 미적분이 148점인 반면에 기하는 142점, 확률과 통계는 137점으로 선택과목 간 유불리는 더욱 크게 나타났다.
- 확률과 통계 원점수 100점이 미적분 원점수 88점과 같은 표준점수가 산출되는 등 확률과 통계 선택자에게 같은 점수에도 공통과목 점수가 높았을 때 표준점수가 높게 나타난다는 일반적인 상식과 다르게 2024학년도 수능에서는 미적분 점수가 높은 학생의 표준점수가 더 높은 사례도 나타났다. 원점수 84점에서 공통62점+미적분22점 조합은 표준점수 133점, 1등급인 반면에, 공통70점+미적분14점 조합은 표준점수 132점, 2등급이었다.

[2024학년도 수능 수학영역 선택과목별 접수인원 및 응시인원 비율]

(인원: 명, 비율: %)

인원	2024			2023			2022		
	확률과 통계	미적분	기하	확률과 통계	미적분	기하	확률과 통계	미적분	기하
접수인원	223,550 (46.7)	235,100 (49.2)	19,433 (4.1)	240,669 (50.0)	210,199 (43.7)	30,242 (6.3)	257,466 (53.2)	184,608 (38.2)	41,546 (8.6)
응시인원	192,230 (45.0)	217,380 (51.0)	17,015 (4.0)	206,863 (48.2)	194,798 (45.4)	27,305 (6.4)	222,011 (51.6)	170,484 (39.7)	37,304 (8.7)

[2024학년도 수능 수학영역 등급별 원점수]

구분	2024			2023			2022		
	확률과 통계	미적분	기하	확률과 통계	미적분	기하	확률과 통계	미적분	기하
만점(평균점수)	100(137)	100(148)	100(142)	100(142)	100(145)	100(142)	100(144)	100(147)	100(147)
1등급	94	81	88	88	84	88	91	88	89
2등급	84	73	78	79	75	78	79	76	77
3등급	74	63	68	70	66	69	67	64	65
4등급	59	50	54	55	51	54	53	51	51



III

정시모집의 이해와 대비

- 표본 추정자료에서 등급대별 선택과목에 따른 점수의 유불리를 추정할 때, 미적분 선택자의 인원수가 많기는 하지만, 수학 1등급 학생들의 미적분 비율은 91.8%로 전년대비 3.1%p 증가하면서 2023학년도에 14.7%p 높아진 이후 계속해서 증가추세이다. 이로 인해 1~3등급 대에서는 미적분 선택자들이 많이 유리했을 것으로 추정된다. 이는 선택 유불리에 따라 최상위 학생들의 미적분 쏠림현상이 심화하고 있음을 나타내고 있다.

[2024학년도 수능 국어영역 등급별 원점수]

(비율: %)

구분	2024			2023	
	확통	미적분	기하	확통	미기
1등급	4.0	91.8	4.2	6.6	93.5
2등급	15.0	82.8	2.2	14.2	85.8
3등급	18.5	78.0	3.5	21.8	78.2
4등급	29.4	66.7	4.0	34.5	65.6
5등급	44.8	51.0	4.2	52.0	48.0
6등급	64.1	32.4	3.5	65.3	34.7
7등급	70.3	26.4	3.4	82.4	17.6
8등급	84.2	14.8	1.0	88.8	11.2
9등급	86.0	12.5	1.5	92.2	7.8
전체	45.0	51.0	4.0	46.9	53.1

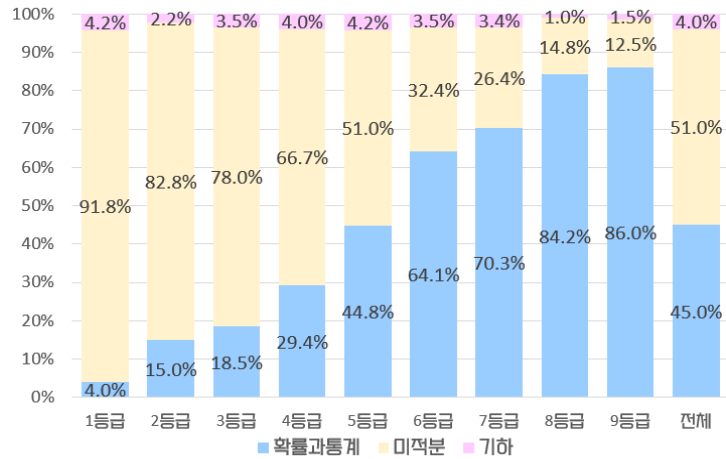

※ '2024 수능 실채점분석 및 정시지도방안' -서울중등진학지도연구회(2023.12.11.)

- 1~3등급대에서는 남학생 비율이 높았다. 여학생 1등급 인원은 5,878명에서 4,714명으로 줄었고, 2등급에서 17,814명에서 11,329명으로 줄어들면서 예년보다 여대의 합격선이 낮아졌다.
- 1등급 전체인원은 17,910명으로 2023학년도 22,517명에 비해 4,607명이 감소하였다. 이는 2023학년도 수학 표준점수 133점에 해당하는 인원이 7,566명이나 되면서 5%가 넘는 백분위에도 1등급을 얻었지만 올해는 다시 정상분포로 돌아왔다. 이에 따라 높은 최저기준을 적용하는 최상위권 대학과 의예, 약학 등의 모집단위의 수능 최저통과 비율이 감소하였고 수시이월 인원은 증가하였다.

[2024학년도 수능 수학영역 표준점수에 따른 성별 도수분포]

등급	표준점수	남자(명)	여자(명)	누적(명)	남녀비율(%)	등급	표준점수	남자(명)	여자(명)	누적(명)	남녀비율(%)
1등급	148	516	96	612	남: 73.7 여: 26.3	2등급	132	2,923	1,316	22,149	남: 65.6 여: 34.4
	146	75	11	698			131	1,404	727	24,280	
	145	412	105	1,215			130	2,594	1,235	28,109	
	144	642	158	2,015			129	4,660	2,428	35,197	
	143	13	3	2,031			128	1,554	935	37,686	
	142	261	64	2,356			127	3,100	1,614	42,400	
	141	1,598	493	4,447			126	5,357	3,074	50,831	
	140	603	169	5,219		3등급	125	1,718	1,062	53,611	남: 58.6 여: 41.4
	139	223	55	5,497			124	3,833	2,235	59,679	
	138	996	342	6,835			123	5,496	3,703	68,878	
	137	3,013	1,162	11,010			122	1,749	1,249	71,876	
	136	498	136	11,644			121	4,657	3,111	79,644	
	135	439	152	12,235			120	4,923	3,869	88,436	
	134	2,061	908	15,204			119	1,840	1,419	91,695	
	133	1,846	860	17,910			118	5,237	4,147	101,079	



- 수학-국어 조합 등급별 분포를 살펴보면 수학 1등급 학생의 29.1%는 국어 1등급을 받았으나, 국어 2등급 33.59%에 비해 적은 점수분포를 보였다. 이는 최상위권에서는 국어가 더 변별력이 있었다는 것을 의미한다.

(비율: %)

2024						2023					
수학 \ 국어	1등급	2등급	3등급	4등급	5등급	수학 \ 국어	1등급	2등급	3등급	4등급	5등급
1등급	29.1	33.59	19.65	10.64	5.38	1등급	33.90	24.30	22.99	12.95	4.47
2등급	13.5	24.01	27.03	18.81	11.1	2등급	16.37	19.56	25.39	22.87	11.59
3등급	8.01	16.43	25.5	24.98	17.05	3등급	7.71	14.25	22.76	27.22	19.53

3) 영어영역

- 2018학년도부터 절대평가로 치러진 영어의 경우 예년에 비해 올해 1, 2등급 모두 해당 비율이 가장 낮았다. 2024학년도 수능 1등급의 비율은 4.7%로 20,843명이 1등급을 받았고 2등급까지도 101,154명으로 22.9%에 해당하면서, 전년대비 응시자수의 차이가 아주 소폭 감소한 상황에서 수능최저기준을 충족하지 못하는 학생이 늘어났다. 3등급까지 합친 비율도 46.9%로 작년에 이어 계속 감소하면서 수도권 대학에 지원하는 경우 영어성적의 영향력은 상대적으로 커졌다.

[최근 3개년 영어영역 등급별 분포]

등급 (원점수)	2024학년도		2023학년도		2022학년도	
	비율(%)	누적비(%)	비율(%)	누적비(%)	비율(%)	누적비(%)
1등급 (90점)	4.7	4.7	7.8	7.8	6.2	6.2
2등급 (80점)	18.2	22.9	18.7	26.5	21.6	27.8
3등급 (70점)	24.0	46.9	21.7	48.2	25.2	53.0
4등급 (60점)	19.4	66.3	18.9	67.1	18.5	71.5
5등급 (50점)	12.3	78.6	13.4	80.5	11.3	82.8
6등급 (40점)	8.2	86.8	8.8	89.3	7.9	90.7
7등급 (30점)	6.3	93.1	5.7	95.0	5.3	96.0
8등급 (20점)	5.2	98.3	3.6	98.6	3.2	99.2
9등급 (10점)	1.7	100	1.4	100	0.8	100

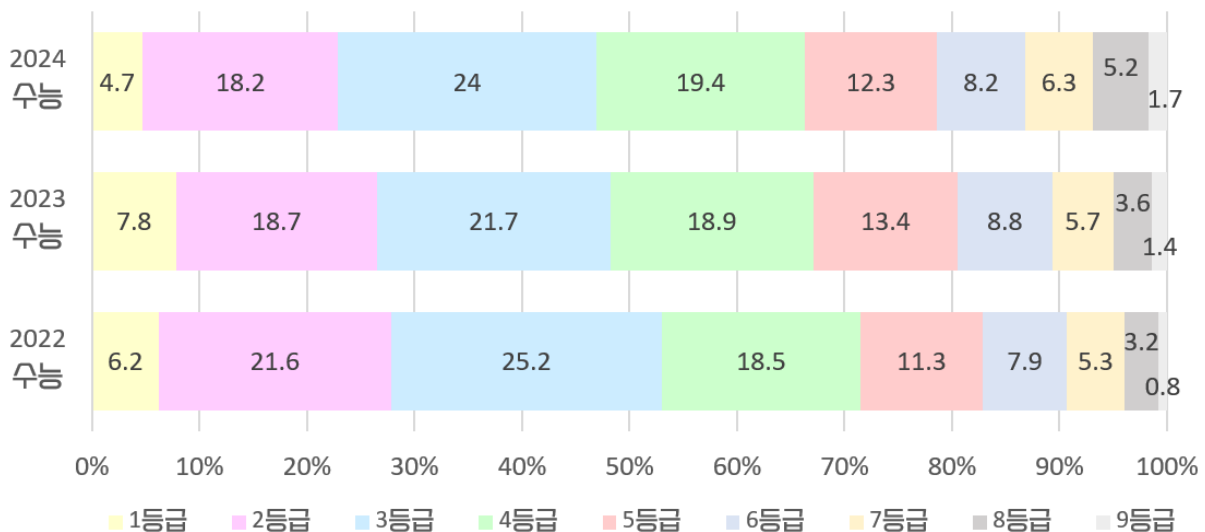



III

정
시
모
집
의
이
해
와
대
비

4) 탐구영역

① 사회탐구

- 사회탐구 9과목 중에서 4과목(생활과 윤리, 윤리와 사상, 한국지리, 세계사)이 만점을 받아야 1등급이 되었다. 특히 윤리와 사상은 원점수 50점(만점자 4,241명으로 11.75% 해당)이어도 해당 표준점수가 63점으로 사회탐구 과목 중 가장 낮았으며 백분위 94%를 받았다. 1개 틀리면 백분위 86%로 3등급에 해당했다. 이처럼 만점자 비중이 사회탐구가 과학탐구보다 많아 인문계 모집단위에서 눈치 경쟁이 치열했다.
- 표준점수 최고점이 70점 이상인 과목이 3과목(경제, 정치와 법, 사회·문화)이나 되면서 과목간 최고 표준점수 차이가 10점이나 되었다. 1등급 커트라인은 경제가 68점으로 가장 높았고, 이어 정치와법(67점), 세계지리(67점), 사회문화(66점), 생활과윤리(65점), 한국지리(65점), 동아시아사(64점), 윤리와사상(63점), 세계사(63점)으로 과목간 최대 5점의 점수 차로 최고표점보다는 점수 차가 좁아지면서 최고표점 과목 순위와 차이를 보였다.

[2024학년도 수능 사회탐구 표준점수에 따른 백분위/등급/원점수]

과목	생활과윤리			윤리와사상			한국지리			세계지리			동아시아사		
표점	백분위	등급	원점수	백분위	등급	원점수	백분위	등급	원점수	백분위	등급	원점수	백분위	등급	원점수
67										99	1	50			
66										96	1	48	99	1	50
65	98	1	50				96	1	50	94	2	47			
64							91	2	48	91	2	46	95	1	47
63	91	2	48	94	1	50	86	2	47	88	2	45	90	2	46
62	87	3	46	86	3	48	82	3	46	84	3	44	87	3	44
61	84	3	45	81	3	47	78	3	44	80	3	42	81	3	43
60	80	3	44	75	3	46	75	4	43	78	3	41	77	3	42
59	77	3	43	71	4	44	72	4	41	75	4	40	73	4	40
58	72	4	41	68	4	43	69	4	40	72	4	38	69	4	39

과목	세계사			경제			정치와법			사회문화		
표점	백분위	등급	원점수	백분위	등급	원점수	백분위	등급	원점수	백분위	등급	원점수
73				100	1	50	100	1	50			
71				99	1	48	99	1	48			
70				99	1	47	99	1	47	100	1	50
69				98	1	46	98	1	45	99	1	48
68				96	1	44	97	1	44	98	1	47
67				95	2	43	96	1	43	97	1	46
66				93	2	42	94	2	42	96	1	45
65				92	2	41	91	2	41	94	2	44
64				90	2	40	90	2	40	91	2	43
63	95	1	50	88	2	39	88	3	39	89	2	42
62	88	2	48	86	3	38	85	3	38	87	3	40
61	81	3	47	83	3	37	83	3	36	84	3	39
60	75	3	45	79	3	36	80	3	35	81	3	38
59	70	4	44	77	3	34	76	3	34	77	3	37
58	65	4	42	74	4	33	74	4	33	73	4	36



② 과학탐구

- 과학탐구Ⅱ의 최고 표준점수가 6월과 9월 일부 과목에서 100점이었다. 이런 영향으로 수능 과학탐구Ⅱ 응시자수도 2023학년도 대비 증가했다. 과탐Ⅱ와 과탐Ⅰ은 최고 11점부터 최소 4점까지 차이가 발생하여 합불에 유의미한 영향을 주었다.
- 표준점수 최고점은 화학Ⅱ가 80점으로 지구과학Ⅰ 68점과 12점의 점수 차를 보여 전년도 9점보다 점수차이가 커졌다. 1등급 구분 표준점수는 물리학Ⅱ가 71점으로 지구과학Ⅰ 65점과 최대 6점의 점수차를 보였다.
- 서울대는 2022대입부터 탐구과목에서 변환표준점수를 적용하지 않고 표준점수를 그대로 반영하고 있다. 2024 수능에서 표준점수 자체가 과탐이 사탐보다 높게 형성되면서 교차지원 시 과탐 선택 학생이 유리하게 작용했다.
- 수능 탐구 과목 반영 시 백분위나 백분위 변환 표준점수를 활용하지 않고 표점을 활용하는 대학은 고신대, 경상국립대, 국민대, 동아대, 부산대, 서울과기대, 서울대, 원광대, 인제대, 전남대, 충남대, 충북대, 한국항공대, 홍익대 등이 있다. 의예과 별도 적용하는 대학은 건국대(글로벌), 대구가톨릭대, 울산대, 한림대 등이 있다.

[2024학년도 수능 과학탐구 표준점수에 따른 백분위/등급/원점수]

과목	물리학Ⅰ			화학Ⅰ			생명과학Ⅰ			지구과학Ⅰ		
표점	백분위	등급	원점수	백분위	등급	원점수	백분위	등급	원점수	백분위	등급	원점수
69	99	1	50	99	1	50	99	1	50			
68										99	1	50
67	97	1	47	97	1	48	98	1	48			
66	95	2	46	95	2	46	96	1	47	97	1	48
65	93	2	45	94	2	45	95	2	46	95	1	46
64	91	2	44	92	2	44	93	2	44	93	2	45
63	88	2	42	91	2	43	90	2	43	90	2	44
62	85	3	41	88	2	41	87	2	42	86	3	43
61	83	3	40	84	3	40	84	3	41	84	3	42
60	79	3	38	81	3	39	82	3	40	81	3	40
59	75	4	37	78	3	38	78	3	39	78	3	39
58	73	4	36	75	3	37	75	4	38	74	3	38

과목	물리학Ⅱ			화학Ⅱ			생명과학Ⅱ			지구과학Ⅱ		
표점	백분위	등급	원점수	백분위	등급	원점수	백분위	등급	원점수	백분위	등급	원점수
80				100	1	50						
78				100	1	48						
77				100	1	47						
75				99	1	45						
74	99	1	50	99	1	44						
73				98	1	43	100	1	50			
72	98	1	48	98	1	42	99	1	48	98	1	50
71	97	1	47	97	1	41	98	1	47			
70	95	2	45	96	1	40	97	1	46	96	1	48
69	93	2	44	95	2	39	97	1	45	94	2	46
68	93	2	43	94	2	38	95	2	44	92	2	45
67	92	2	42	93	2	37	94	2	43	90	2	44
66	90	2	41	92	2	36	92	2	42	89	2	43
65	88	2	40	91	2	35	89	2	41	88	3	41
64	87	3	38	90	2	34	87	3	40	86	3	40
63	85	3	37	88	3	33	85	3	38	84	3	39

다. 정시 지원경향

1) 참고점 누적분포

- 2024학년도 수능에서는 전년 대비 국어의 언어와매체, 수학의 미적분 응시비율이 증가했다. 표준점수 산출의 유효리를 고려한 선택과 더불어 주요 대학의 자연 모집단위에서 국미기과 조합으로 자격을 제한하면서 증가로 이어졌다.
- 과학탐구 응시인원은 약 2,800여명이 증가한 반면 미적분/기하의 응시인원은 약 12,000여명이 증가하였는데 이는 사회를 응시한 학생 중 미적분 선택이 늘어났다는 것을 의미한다.

[수능 과목선택에 따른 참고점 누적분포]

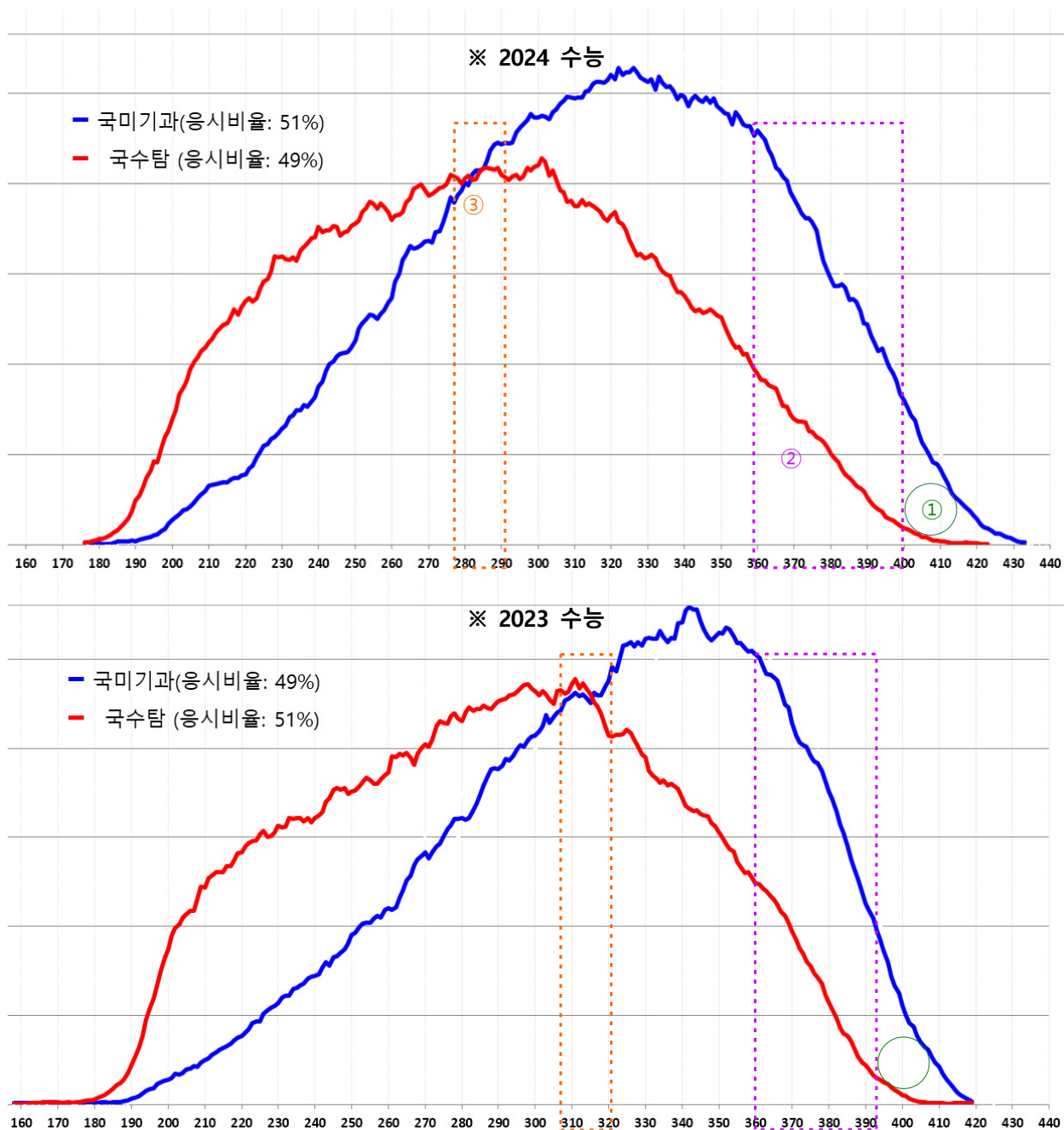

- 2024학년도 수능에서 국어, 수학이 모두 어려워짐에 따라 전년대비 최고표준점수가 상승하여 국어+수학+탐구(2) 영역의 표준점수 합산 기준으로 전년대비 국수탐은 누적비율 기준 상위 1% 이내 5점 내외, 4% 이내 2점내외, 10% 이내는 비슷하거나 1~2점 상승하였고. 국미기과는 상위 1% 이내 7점내외, 4% 이내 5점 내외, 10% 이내는 3점 상승하는 것으로 나타났다. 이런 결과로 최선호 대학 및 학과 지원선이 높아졌다. 특히, 400점 이상에서의 그래프 기울기는 완만하게 변하였다. ①) 이는 최상위권의 분포는 넓어졌다는 의미로 이번 수능이 더욱 변별을 갖추게 되었다는 것을 의미한다.
- 국어, 수학 난이도가 작년과 달라졌음에도 불구하고 높은 점수대에 국미기과 선택자가 국수탐 선택자 분포보다 전년대비 더욱 두드러지면서②) 국미기과 선택자의 인문 모집단위로의 지원은 계속 이어졌다.
- 중위권에서도 미적분, 과탐 선택이 많아짐에 따라 과목 조합의 교차선은 작년 310점대에서 280점대로 낮아졌다.③)

2) 대학 그룹별 군별 모집인원

- 2024 대입 정시모집 선발인원은 인문계 및 자연계 모집단위 모두 가군과 나군에서 선발하는 인원이 많다. 일반전형 기준으로 군별 모집인원은 인문 모집단위는 가군 38.5%(9,876명), 나군 40.5%(10,389명), 다군 20.9%(5,360명)를 선발하고 자연 모집단위는 가군 37.9%(12,725명), 나군 40.2%(13,501명), 다군 21.8%(7,331명)를 선발했다. 한편 특성화대학과 같이 군외로 0.2%(75명)를 모집했다.
- 주요 15개대 다군 선발 인원은 인문은 8.1%(628명), 자연은 11.0%(759명)에 불과하여 매우 적은 편으로 대학별로 인문은 건국대 8명, 중앙대 205명, 한국외대 82명, 홍익대 333명이 해당한다. 자연은 건국대 52명, 성균관대 40명, 중앙대 175명, 한국외대 18명, 홍익대 474명이다.
- 전국 의약학 계열도 가군과 나군에 집중하여 선발한다. 나군 선발 비중은 49.4%(1,235명)로 가장 높고, 가군 40.1%(1,003명), 다군 10.5%(263명) 순서로 선발했다.
- 교대 및 초등교육은 97.4%(1,674명)로 나군에 집중하여 선발했다.

[2024 대입 정시모집 주요대 인문/자연 군별 모집인원 (최초모집 기준)]

구분	인문				자연			
	가군	나군	다군	합계 (명)	가군	나군	다군	합계(명)
의약학 계열		38	19	57	1,003	1,235	263	2,501
주요 3개 대	1,414	429		1,843	1,273	638		1,911
주요 11개 대	2,128	1,758	287	4,173	1,063	1,781	233	3,077
주요 15개 대	811	617	341	1,769	928	482	526	1,963
교대 및 초등교육	45	1,674		1,719				
지역거점국립대	1,514	1,128	182	2,824	2,176	2,942	299	5,417

[2024 대입 정시모집 주요대 의약학 군별 모집인원 (최초모집 기준)]

구분	가군	나군	다군	합계(명)
의예	484	490	162	1,136
치의예	82	164	16	262
한의예	41	115	33	189
수의예	94	61	20	175
약학	302	405	32	739

구분		인문				자연			
		가	나	다	합	가	나	다	합
주요 3개대	서울대		429		429		638		638
	연세대	713			713	530			530
	고려대	701			701	743			743
	합	1,414	429		1,843	1,273	638		1,911
주요 11개대	서강대	367			367		242		242
	성균관대	380	333		713	218	500	40	758
	한양대	341	92		433	440	192		632
	중앙대	214	339	205	758	202	175	175	552
	경희대	586			586	171			171
	한국외대	203	405	82	690			18	18
	서울시립대	37	273		310	32	354		386
	이화여대		316		316		318		318
	합	2,128	1,758	287	4,173	1,063	1,781	233	3,077
	누적인원	3,542	2,187	287	6,016	2,336	2,419	233	4,988
주요 15개대	건국대	66	286	8	360	369	251	52	672
	동국대	226	331		557	272	231		503
	홍익대			333	333			474	474
	숙명여대	519			519	287			287
	합	811	617	341	1,769	928	482	526	1,936
	누적인원	4,353	2,804	628	7,785	3,264	2,901	759	6,924

3) 이월인원

- 모집인원 규모의 변화는 경쟁률에 직접적인 영향을 주기 때문에 입시에서 중요한 변수로 작용한다.
- 전국 221개 대학 수시 최초 모집인원인 267,166명에서 수시 모집인원의 14%에 해당하는 수시 이월 인원 37,332명(886명 ↓)이 발생하였다. 특히 수시이월 인원의 90.7%에 해당하는 33,849명이 132개의 비수도권에서 발생했다.
- 서울 주요 15개대학 수시모집에서 충원하지 못해 정시로 이월된 인원은 전년보다 대체로 늘어났다.
- 서울 주요 15개대학 기준 이월인원은 1,508명(2019) → 1,423명(2020) → 1,279명(2021) → 748명(2022) → 587명(2023)으로 최근 5년간 감소하고 있었지만 2024학년도에는 618명 증가했다.
- 서울 주요 15개대학 기준 11개 대학은 이월 인원이 증가한 반면, 4개 대학은 감소했다. 서울대 48명(15명 ↑), 연세대 195명(59명 ↑), 고려대 92명(55명 ↓), 서강대 33명(18명 ↑), 성균관대 45명(2명 ↑), 한양대 30명(4명 ↑), 중앙대 16명(25명 ↓), 경희대 17명(1명 ↓), 한국외대 14명(1명 ↑), 서울시립대 20명(5명 ↑), 이화여대 43명(7명 ↓), 건국대 12명(2명 ↑), 동국대 22명(2명 ↑), 홍익대 128명(25명 ↑), 숙명여대 46명(34명 ↑) 등 다른 서울권 대학도 지난해보다 이월 인원이 늘었다.



- 서울대, 연세대, 고려대 기준으로 이월인원이 가장 많았던 모집단위는 연세대 ‘융합인문사회과학부(HASS)’ 82명(수시 172명 모집), 연세대 융합과학공학부(ISE) 28명, 고려대 컴퓨터과학과 20명, 연세대 전기전자공학부 15명, 연세대 컴퓨터과학과 10명 이었다. 한편 서울대에서는 응용생물화학부 5명의 이월인원이 발생하여 가장 많았고, 서울대와 연세대 의대와 달리 고려대 의대가 8명이나 미등록한 이월이 일어난 것이 특이점이라 볼 수 있다.
- 전국 39개 의대 중 14개 대학에서 수시 이월인원 33명(20명 ↑)이 발생했다. 한편, 치대 21명(6명 ↑), 한의대 8명(5명 ↓), 수의대 6명(2명 ↑), 약대 29명(9명 ↑)을 수시 이월인원을 기록했다.

4) 경쟁률 분석

- 서울 주요 대학 최종 경쟁률은 전년 대비 전체적으로 상승하는 모습을 보였다.
- 2024 대입 정시모집 주요 15개대 군별 선발인원은 가군과 나군에 집중하여 선발하고 있다. 나군의 서울대와 가군의 연세대, 고려대에 중복 지원 가능한 수험생은 다군에선 인문계열 기준 중앙대, 한국외대에 지원할 수밖에 없고. 자연계열 기준 성균관대(2024 신설), 중앙대에 지원하면서 하향 지원하는 경향이 나타났다. 다군은 상향과 적정, 안정 지원이 복잡하게 얽히면서 매해 변수가 속출하는 곳으로 경쟁률이 높고 최저 합격선 변동도 큰 편이다. 이 때문에 가군과 나군에 중복 합격하여 다군에서 빠져나가는 수험생이 매해 상당수 발생하여 등록 포기로 인해 충원율이 높게 형성되었다. 이 같은 충원이 얼마나 많이 발생하느냐에 따라 최저 합격선은 해마다 달라지고 있다.
- 2024 대입 정시모집 기준 최고 경쟁률은 성균관대 에너지학 11명 모집에 577명이 지원하여 52.5:1을 기록했고, 성균관대 반도체융합공학 48.6:1, 건국대 미디어커뮤니케이션학과가 42.4:1로 다군에서 모두 나왔다. 군별로 살펴보면 가군에서는 연세대 도시공학과가 16.2:1, 인천대 국어국문학과 15.38:1, 서울시립대 첨단융합학부(첨단 인공지능전공) 15.2:1을 보였고 나군에서는 중앙대 소프트웨어학부 25.76:1, 중앙대 경영학부(경영학) 21.80:1, 서울대 인류학과 18:1을 기록했다.

[2024 대입 정시모집 경쟁률 TOP5 대학 및 모집단위 (일반전형 기준)]

순위	가군							
	인문				자연			
	대학	학과	모집인원	경쟁률	대학	학과	모집인원	경쟁률
1	인천대	국어국문과	8	15.4	연세대	도시공학과	14	16.2
2	숙명여대	가족자원경영학과	10	13.6	서울시립대	첨단인공지능전공	5	15.2
3	인천대	사회복지학과	8	13.1	서울과기대	글로벌테크노경영(자연)	3	13.0
4	고려대	(교과우수)중어중문학과	6	12.2	고려대	(교과우수)화공생명공학	10	12.6
5	가천대	행정학과	18	10.6	서울시립대	융합바이오헬스전공	5	10.4

순위	나군							
	인문				자연			
	대학	학과	모집인원	경쟁률	대학	학과	모집인원	경쟁률
1	서울대	인류학과	1	18.0	가천대	설비소방공학과	16	12.6
2	서울대	불어교육과	1	14.0	한양대	반도체공학과	10	11.4
3	인하대	프랑스언어문화학과	10	11.7	한양대	미래자동차공학과	21	9.1
4	건국대	지리학과	3	11.3	서울대	천문학전공	5	9.0
5	서강대	글로벌한국학부	3	11.0	한양대	생명공학과	11	8.9



III

정시모집의 이해와 대비

순위	다군							
	인문				자연			
	대학	학과	모집인원	경쟁률	대학	학과	모집인원	경쟁률
1	건국대	미디어커뮤니케이션학과	8	42.4	성균관대	에너지학	11	52.5
2	홍익대	국어교육과	15	26.5	성균관대	반도체융합공학	31	48.6
3	중앙대	경영학	205	21.8	인하대	의예과	16	33.8
4	홍익대	불어불문학과	11	21.2	중앙대	소프트웨어학부	82	25.8
5	한국외대	경영학부	65	17.4	건국대	시스템생명공학과	16	22.2

구분	2023		2024							
	모집인원	경쟁률	모집인원	경쟁률	가		나		다	
					모집인원	경쟁률	모집인원	경쟁률	모집인원	경쟁률
건국대	1,372	7.64	1,333	6.99	550	5.47	689	6.24	94	21.40
경희대	2,168	4.66	2,179	4.71	1,210	4.42	969	5.08		
고려대	1,643	3.70	1,650	4.22	1,650	4.22				
동국대	1,126	5.11	1,146	4.73	545	5.00	601	4.50		
서강대	628	4.97	642	4.77			642	4.77		
서울대	1,345	3.18	1,373	4.71			1,373	4.71		
서울시립대	808	4.31	832	4.32	157	5.68	675	4.00		
성균관대	1,518	4.08	1,653	5.63	748	4.17	863	4.75	42	49.62
숙명여대	1,096	4.25	1,106	4.49	946	4.47	160	4.64		
연세대	1,672	3.72	1,695	4.77	1,695	4.77				
이화여대	1,003	4.14	1,060	3.93	184	4.74	876	3.76		
중앙대	2,039	8.31	1,962	8.83	784	4.80	798	5.42	3880	24.28
한국외대	668	6.16	715	6.70	203	5.63	409	4.53	103	17.44
한양대	1,290	4.77	1,294	5.06	911	4.22	383	7.05		
홍익대	911	11.87	1,005	11.31			80	4.50	925	11.90

[2024 대입 정시모집 군별 의약계열 모집인원 및 경쟁률]

	가		나		다		전체	
	모집인원	경쟁률	모집인원	경쟁률	모집인원	경쟁률	모집인원	경쟁률
의예	358	4.8	388	4.19	143	20.73	889	7.10
치의예	50	6.62	170	3.96	16	16.44	236	5.37
한의예	43	9.72	145	5.53	48	22.85	236	9.83
수의예	95	6.59	62	7.15	28	34.80	177	9.97
약학	367	7.22	373	5.47	34	53.88	675	8.60



[2024 대입 정시모집 의약학계열 경쟁률 TOP5 (일반전형 기준)]

순위	의예								
	가군			나군			다군		
	대학	모집인원	경쟁률	대학	모집인원	경쟁률	대학	모집인원	경쟁률
1	동아대	5	11.0	제주대	12	6.7	고신대	13	35.2
2	충남대	15	9.8	경희대	44	6.6	인하대	16	33.8
3	경상국립대	7	9.6	충북대	16	5.9	순천향대	28	21.5
4	강원대	15	7.3	을지대-일반Ⅱ	15	5.1	대구가톨릭대	15	17.9
5	건양대	14	6.9	건국대(글)	9	5.0	단국대(천)	25	16.8

순위	치의예								
	가군			나군			다군		
	대학	모집인원	경쟁률	대학	모집인원	경쟁률	대학	모집인원	경쟁률
1	전북대	5	12.4	원광대	4	5.5	강릉원주대	16	16.4
2	전남대	4	12.3	부산대	6	5.2			
3	조선대	14	5.9	경희대	33	4.9			
4	연세대	27	5.1	경북대	19	4.2			
				원광대	12	3.7			

순위	한의예								
	가군			나군			다군		
	대학	모집인원	경쟁률	대학	모집인원	경쟁률	대학	모집인원	경쟁률
1	대전대	7	13.4	동의대-확통	4	8.8	동국대(W)-유형Ⅱ	4	49.5
2	동신대	10	12.8	우석대	6	8.2	동국대(W)-유형Ⅰ	10	24.5
3	대전대	4	8.8	동의대-미/기	12	7.1	상지대-B형	15	22.4
4	부산대	5	8.2	원광대	5	6.4	상지대-A형	21	17.7
5	가천대	21	7.6	대구한의대(자연)	12	6.3			

순위	수의학								
	가군			나군			다군		
	대학	모집인원	경쟁률	대학	모집인원	경쟁률	대학	모집인원	경쟁률
1	경상국립대	8	10.1	경북대	13	8.9	제주대	20	34.8
2	충북대	21	8.6	전남대	16	7.7			
3	충남대	12	8.3	전북대	18	7.2			
4	강원대	10	7.4	서울대	15	5.0			
5	건국대	44	4.3						

순위	약학								
	가군			나군			다군		
	대학	모집인원	경쟁률	대학	모집인원	경쟁률	대학	모집인원	경쟁률
1	충북대	4(약학과)	16.0	충남대	6	11.2	계명대	8	70.5
2	경북대	5	14.0	대구가톨릭대	10	10.4	제주대	10	57.0
3	충북대	4(제약학과)	13.3	우석대	12	9.1	순천대	16	43.6
4	경상국립대	6	12.0	차의과대	12	8.5			
5	목포대	12	11.2	원광대	10	7.7			

라. 결과분석

1) 대학별 환산참고점의 중요성

- 수능 성적표가 배부되면 표준점수 또는 백분위의 단순 합으로 제시된 ‘배치표’라 불리는 참고점들이 여러 사설 기관에서 발표된다. 그리고 수험생들은 그 참고점을 기준으로 자신의 합격 가능 대학을 찾아보는 경우가 많다. 그러나 정시모집에서는 반영지표(표준점수, 백분위, 등급)를 기초로 각 영역별 반영비율을 활용하여 모집단위별 대학 환산점을 산출하여 학생을 선발한다.

[2023 대입 중앙대 전자전기공학부 지원자 점수 사례]

지원자	결과	표점합	국어(표준)	수학(표준)	영어(등급)	탐1(표준/백)	탐2(표준/백)	한국사(등급)	환산점
A	불	388	언매125	미적136	3	물1 65/91	화1 62/87	2	753.68
B	합	382	언매115	미적139	1	물1 61/82	생1 67/99	3	758.39

- 2023 대입 중앙대의 실제 사례로 지원자 A는 B보다 표준점수 합이 6점 높음에도 합격자는 지원자 B가 되었다. 국어에서 표준점수 10점 차이가 났지만 중앙대 자연계 모집단위는 국어 반영비율이 가장 낮았고(25%), 반영비율이 높은 수학과 과학에서 지원자 B가 더 좋은 점수를 받았기 때문에 국어의 불리함을 극복하였으며, 동시에 지원자 A는 영어가 3등급이었기 때문에 최종 환산점수에서 B보다 낮은 점수가 나왔다.

2) 변환표준점수

- 변환표준점수는 탐구영역에서 선택과목에 따라 같은 원점수라도 그 과목의 난이도 차이로 표준점수, 백분위의 차이가 발생하는데 이때, 백분위를 활용하여 보정하고 있다. 수능성적이 발표되고 나면 대학마다 다른 기준을 사용하여 발표하고 있다. 이를 활용하여 대학별 환산점을 계산, 나에게 유리한 대학을 찾고 지원전략을 세워야 한다. 한편, 통합형 수능이 시작되면서 동일 계열의 선택과목 변환표준점수 차이만이 아니라 계열 간의 변환표준점수 차이까지 살펴보고 지원전략을 세워야 한다.
- 최상위권에서 탐구 선택에 따른 유불리를 완화하기 위해 대학별 환산점에서 표준점수를 반영하는 일부 대학은 일반적인 산출 공식에 따라 탐구의 백분위를 기준으로 변환표준점수를 적용한다. 하지만 대학에 따라서는 원하는 유형과 성적대의 학생을 선발하기 위해 변형한 변환표준점수를 적용한다.
- 연세대는 사탐과 과탐 모두 같은 변환표준점수를 적용하지만, 고려대는 탐구영역에 따라 백분위별로 서로 다른 변환표준점수를 적용하는 방식으로 같은 백분위에 변환표준점수가 과탐이 사탐보다 높다. 성균관대, 서강대, 한양대도 변환표준점수가 과탐이 사탐보다 높다. 한편, 이화여대는 과탐을 사탐보다 낮게 발표하였다.
- 2024 대입 정시모집에서는 성균관대는 탐구뿐만 아니라 영어에서도 변환표준점수를 발표했다. 1등급과 2등급을 같은 점수를 적용하고 있으며, 4등급 이하 등급간 간격이 크게 하면서 4등급 이하 지원시 영향력이 크게 작용하였다.

[2024 대입 성균관대 영어 변환 표준점수]

등급	1등급	2등급	3등급	4등급	5등급	6등급	7등급	8등급	9등급
환산점수	132	132	129	103	91	82	76	70	64

[2024학년도 대학별 변환표준점수]

백분위	연세대	고려대		성균관대				이화여대			
	사탐/과탐(통합)	사탐	과탐	인문		자연		사탐	과탐	영역별최고점활용	
				사탐	과탐	사탐	과탐			사탐	과탐
100	69.35	67.22	71.75	69.22	70.75	67.22	71.75	67.22	71.75	100	100
99	68.52	66.66	71.00	68.17	70.75	66.67	71.25	66.67	71.00	99.18	98.95
98	67.75	66.01	69.75	68.02	69.50	66.02	70.40	66.02	69.88	98.21	97.39
97	67.13	65.61	68.68	67.42	69.12	65.62	69.73	65.62	68.69	97.62	95.74
96	66.56	65.21	68.00	67.21	68.50	65.21	69.03	65.21	68.00	97.01	94.77
95	66.00	64.82	67.31	66.53	68.00	64.83	68.60	64.83	67.31	96.44	93.81
94	65.49	64.51	66.62	66.41	67.87	64.51	67.78	64.51	66.63	95.97	92.86
93	65.1	64.24	66.06	65.94	67.56	64.24	67.48	64.24	66.06	95.57	92.07
92	64.59	63.91	65.35	65.71	67.31	63.91	66.86	63.91	65.48	95.08	91.26
91	64.18	63.63	64.79	65.64	67.00	63.64	66.32	63.64	64.85	94.67	90.38
90	63.78	63.27	64.33	64.58	66.86	63.28	66.18	63.28	64.33	94.14	89.66

※ 이화여대 산출식

$$\left\{ \sum \left(\frac{\text{지원자의 대학수학능력시험 영역별(국어, 수학, 탐구) 표준점수}}{\text{대학수학능력시험 영역별(국어, 수학, 탐구) 표준점수 최고점}} \times \frac{\text{영역별 반영비율}}{\text{반영비율}} \right) + \frac{\text{영어영역 등급별 점수}}{100} \times \frac{\text{영어영역 등급별 점수}}{\text{반영비율}} \right\} \times 1,000\text{점} + \frac{\text{한국사 등급별 점수}}{\text{등급별 점수}}$$

- 탐구영역의 변환표준점수 : 선택과목 백분위에 해당하는 사회탐구 또는 과학탐구 '변환표준점수표' 활용
- 탐구영역의 최고 표준점수: 선택과목에 해당하는 사회탐구 또는 과학탐구 '변환표준점수표' 상 최고점수 활용

예시) $\left[\left(\frac{119}{150} \times 0.25 + \frac{129}{148} \times 0.3 + \left(\frac{62.73}{71.75} \times 0.5 + \frac{65.48}{71.75} \times 0.5 \right) \times 0.25 \right) + \frac{98}{100} \times 0.2 \right] \times 1000 + 10 = 889.00797$

[2023 대입 연세대 전기전자공학부 지원자 점수 사례]

지원자	결과	표점합	국어(표준)	수학(표준)	영어(등급)	탐1(표준/백)	탐2(표준/백)	한국사(등급)	환산점
A	불	392	언매127	미적136	1	물 I 63/88	지 I 66/95	3	702.61
B	합	390	언매126	미적139	1	생 I 62/91	지 I 63/88	4	703.29

- 연세대 자연계열의 경우 수학과 과학의 반영비율은 서로 같다. 두 지원자의 경우 지원자 A가 B보다 표준점수가 2점 높지만 환산점에서는 역전이 발생했다. 첫 번째 이유는 지원자 B가 A보다 수학 표준점수가 3점 높기 때문이다. 하지만 지원자 A의 경우 B보다 전체적인 표준점수 그리고 백분위가 더 높고 국어 점수도 1점 높아서 환산점에서 충분히 더 높을 수도 있는 상황이었다. 하지만 연세대가 발표한 변환표준점수(2023)를 살펴보면 백분위 95, 91에 대한 변환표준점수가 각각 65.71, 63.79로 그 차이가 1.92밖에 나지 않아서 탐구영역에서의 유리함이 적었다. 따라서 환산점에서 지원자 B가 더 높은 점수를 받아 합격하게 되었다. 이 사례를 통해 단순히 표준점수 합 그리고 백분위 차이만으로 탐구의 유불리를 생각하지 말고 각 대학에서 발표한 변환표준점수의 특징도 함께 살펴보아야 합리적인 지원을 할 수 있다.

2 2025 대입 정시모집의 특징



III

정
시
모
집
의
이
해
와
대
비

가. 2025 대입 정시모집 일정

구 분		2025학년도	2024학년도
수능 시험일		2024. 11. 14.(목)	2023. 11. 16.(목)
수능 성적 발표일		2024. 12. 6.(금)	2023. 12. 8.(금)
학생부작성 기준일		2024. 11. 30.(토)	2023. 11. 30.(목)
정시 모집	원서접수	2024. 12. 31.(화) ~ 2025. 1. 3.(금) 중 3일 이상	2024. 1. 3.(수) ~ 6.(토) 중 3일 이상
	합격자 발표	2025. 2. 7.(금)까지	2024. 2. 6.(화)까지
	합격자 등록	2025. 2. 10.(월) ~ 12.(수)(3일)	2024. 2. 7.(수) ~ 13.(화)(7일)
	미등록 총원 합격 통보 마감	2025. 2. 19.(수) (합격자 발표 18시까지)	2024. 2. 20.(화) (합격자 발표 18시까지)

나. 2025 대입 정시모집 전형별, 지역별 모집인원

- 2025 대입 정시모집에서 수능 위주 전형은 63,827명(91.93%)을 선발하고, 실기/실적 위주 전형은 5,224명(7.5%)을 선발하며 학생부 위주 전형은 357명(0.6%)만을 선발한다. 전년도에 비해 모든 전형의 모집 인원이 감소하였다. 가장 감소 폭이 큰 전형은 수능 위주 전형인데, 전년도에 비해 2,473명이 감소하였다.
- 수능 위주 전형의 인원은 2020학년도부터 조금씩 증가하였으나, 2023대입부터는 다시 감소하기 시작하였다 (69,291명→70,771명→75,978명→69,911명→66,300명→63,827명). 하지만, 2023대입부터의 감소를 수능 위주 전형의 모집 규모 축소를 의미하는 것으로 이해해서는 곤란하다. 대입제도 공정성 강화 방안(2019. 11. 28.)에 따라 강조된 수능 위주 전형의 모집 비율은 여전히 높은 편이다. 다만, 2023대입 이후부터 모집인원이 소폭 감소한 것은 서울 소재 주요 대학의 정시모집 비율을 40% 이상으로 맞추라는 교육부의 권고를 2022학년도에 조기 달성한 대학들이 많아서 서울 소재 주요 대학들의 증가 폭이 적었다는 점과 권역별 차이에 따라 비수도권 대학들의 수능 위주 전형 감소 폭이 크다는 점에서 이유를 찾을 수 있다. 따라서 수능 위주 전형의 모집인원 변화는 권역별로 구분하여 살펴보는 것이 바람직하다. 수도권에 비해 비수도권의 정시모집 비율은 많이 적은 편이다. 그런데 최초 계획에 따른 비수도권의 수능 위주 전형의 모집 규모는 지속적으로 감소하고 있지만, 해마다 최초 정시 모집인원 규모 또는 그 이상의 수시 이월 인원이 발생하고 있으므로 최초 인원만으로 비수도권의 정시모집 규모를 판단하는 것은 바람직하지 않다. 최근 몇 년 간의 이월 규모를 살펴보면 최초 모집인원에 근접하거나, 최초 모집인원을 넘어서는 경우도 있을 만큼 이월 규모가 크다는 점에 유의해야 한다.

[정시모집 전형유형별 모집인원 비율 비교]

구 분	전형유형	2025학년도(A)		2024학년도(B)		증감현황(C) (C)=(A)-(B)
		모집인원(명)	비율(%)	모집인원(명)	비율(%)	
정시	수능위주	63,827	91.9	66,300	91.2	-2,473
	실기/실적위주	5,224	7.5	5,515	8.0	-291
	학생부교과	174	0.3	228	0.3	-54
	학생부종합	183	0.3	162	0.4	21
	기타	45	0.1	59	0.1	-14
합계		69,453	100	72,264	100	-2,811

- 위에서도 언급했듯이 정시모집의 모집인원은 권역별로 차이가 크다. 수도권의 수능 위주 전형 모집인원은 43,117명으로 전년도에 비해 701명이 감소하였다. 그러나 비수도권의 수능 위주 전형 모집인원은 20,710명으로 전년도에 비해 1,772명이 감소하였다. 2025 대입에서는 수도권과 비수도권 모두 정시 모집인원이 감소했지만, 비수도권의 감소 폭이 훨씬 더 크다. 2024 대입에서는 수도권이 593명 증가한 것에 비해 비수도권은 4,204명이나 감소하였다. 대입제도 공정성 강화방안에 따라 수도권에 포함된 서울 소재 주요 16개 대학은 정시모집 비율을 40% 이상 선발해야 하기 때문에 수도권 대학의 정시모집 비율은 해마다 일정 수준 이상을 유지할 수밖에 없으며 경쟁률 또한 높기 때문에 정시모집을 통해 계획된 인원을 거의 선발할 수 있다. 반면에 비수도권 지역은 경쟁률이 낮아서 정시모집에서 계획 인원을 모두 선발하지 못하기 때문에 상대적으로 모집이 가능한 수시에 집중하려는 경향을 보인다. 그렇기 때문에 최초에 계획한 정시모집 인원은 적을 수밖에 없고 가능한 적게 선발하려고 노력한다. 이렇듯 권역별 모집인원의 차이가 크기 때문에 지원을 희망하는 권역에 따라 정시전형의 모집 규모를 다르게 이해해야 한다. 그러나 비수도권 대학들이 원래 계획한 대로 수시에서 대부분 인원을 선발하면 좋겠으나, 상당히 많은 인원을 선발하지 못하고 정시로 이월하는 경우가 많다는 점을 고려하여 비수도권의 정시모집 규모를 판단하는 것이 바람직하다.

[권역별 정시모집 인원 비교]

권역	전형유형	2025학년도			2024학년도			증감		
		정원내	정원외	합계	정원내	정원외	합계	정원내	정원외	합계
수도권	수능위주	39,685	3,432	43,117	40,516	3,302	43,818	-831	130	-701
	실기/실적위주	2,939	48	2,987	3,006	44	3,050	-67	4	-63
	학생부위주(교과)	17	5	22	42	5	47	-25	-	-25
	학생부위주(종합)	60	69	129	65	63	128	-5	6	
	기타		25	25	0	8	8	-	17	17
수도권 소계		42,701	3,579	46,280	43,629	3,422	47,051	-928	157	-771
비수도권	수능위주	20,554	156	20,710	22,359	123	22,482	-1,805	33	-1,772
	실기/실적위주	2,231	6	2,237	2,465	0	2,465	-234	6	-228
	학생부위주(교과)	139	13	152	148	33	181	-9	-20	-29
	학생부위주(종합)	-	54	54	0	34	34	-	20	20
	기타	10	10	20	10	41	51	-	-31	-31
비수도권 소계		22,934	239	23,173	24,982	231	25,213	-2,048	8	-2,040
정시소계		65,635	3,818	69,453	68,611	3,653	72,264	-2,976	165	-2,811

- 서울 소재 15개 대학의 주요 전형별 모집인원의 변화를 살펴보면, 이전년도에 비해 전형별 모집인원의 변화 폭이 상대적으로 크지 않음을 알 수 있다. 학생부종합전형과 논술전형의 모집인원이 소폭 증가하였는데, 특히 논술전형의 모집인원 증가는 고려대의 신설(344명)과 관련성이 크다. 수능 위주 전형의 모집 규모는 전년도와 크게 달라지지 않았는데, 이는 교육부의 권고에 따라 수능 위주 전형의 선발 비중을 40%로 맞추어야 하기 때문이다. 그렇지만, 일부 대학을 중심으로 수능 위주 전형의 모집인원이 늘어나기도 했는데, 모집 규모가 증가한 대학은 연세대(15명), 고려대(27명), 서강대(26명), 성균관대(22명), 건국대(42명) 등이었다. 반면에 서울시립대와 홍익대는 각각 75명과 37명이 감소하였다.



III

[2025 대입 서울 소재 15개 대학 주요 전형별 모집인원 비교⁹⁾]

대학	수시						정시	
	교과	증감	종합	증감	논술	증감	수능	증감
서울대	-	-	1,962	▼1	-	-	1,421	▼4
연세대	500	13	1,126	20	351	5	1,560	15
고려대	615	▼51	1,495	▼64	344	344	1,765	27
서강대	178	6	679	26	173	4	717	26
성균관대	391	3	1,395	29	381	▼1	1,562	22
한양대	333	▼5	1,217	81	174		1,330	▼5
이화여대	400	0	1,167	45	290	▼10	1,167	0
중앙대	500	▼4	1,413	4	478	0	1,987	▼7
경희대	577	0	1,559	21	479		2,180	2
한국외대	369	▼3	1,190	3	468	▼4	1,537	▼11
서울시립대	194	▼36	728	101	74	▼1	739	▼75
건국대	441	99	1,097	▼18	314	▼120	1,453	42
동국대	543	▼6	817	7	296	▼3	1,256	0
홍익대	345	▼22	706	1	384	▼131	900	▼37
숙명여대	251	0	732	126	217	0	987	2
합계	5,637	▼6	17,283	181	4,423	142	20,561	▼3

다. 지역별, 계열별, 군별 모집인원

- 2025 대입 정시 모집인원을 지역별로 비교해 보면, 서울 지역에서는 인문, 자연, 예체능계열을 합하여 29,343명을 모집하고 인천과 경기, 강원 지역에서는 17,889명을 모집한다. 서울과 인천, 경기, 강원 지역을 제외한 비수도권의 전체 모집인원은 21,125명으로 서울과 인천, 경기, 강원 지역의 모집인원에 비해 26,107명이나 적게 모집한다. 정시모집이 서울을 비롯한 인천, 경기 지역에 집중되어 있음을 알 수 있다. 전년도에 비해 수도권과 비수도권의 정시 모집인원의 차이가 소폭 줄어들기는 했지만, 이것은 전체적인 정시 모집인원의 감소와 관련 있을 뿐, 두 지역의 격차가 줄어든 것으로 보기는 어렵다. 두 지역의 모집인원 격차는 비수도권 지역 대학들이 정시에서 모집이 원활하지 않은 것과 관련 있다. 최초 계획을 줄여도 수시에서 이월되는 인원이 많기 때문에 그 인원까지 포함하면 상당한 인원을 정시에서 모집하게 된다. 그런데 정시모집에서 정원을 채우지 못하는 대학들이 많아지면서 정시에서의 모집 규모를 줄이려는 대학들이 늘어나고 있기 때문이다.
- 계열별 인원을 비교해보면, 자연계열 모집인원이 33,499명으로 인문계열 모집인원인 25,565명에 비해 7,934명이 더 많다. 이는 전년도의 7,095명에 비해 더 많이 벌어진 수치이다. 해마다 두 계열의 모집인원의 격차는 조금씩이지만 더 벌어지고 있다. 전반적으로 정시 모집인원이 감소하는 상황에서 인문계열의 감소 폭이 자연계열의 감소 폭보다 더 크기 때문이다. 그러나 지역별로 세분하여 살펴보면 계열별 증감 변화는 지역마다 차이가 있기 때문에 지원을 희망하는 지역의 모집 변화를 유의해서 살펴보아야 한다.

9) 재외국민전형 제외, 정원 내외 포함 자료임(2024, 2025 대입전형시행계획을 기준으로 함).

[정시모집 지역별 / 계열별 모집인원]

대학	2025				2024			
	인문	자연	예체능	소계	인문	자연	예체능	소계
서울	12,634	12,946	3,763	29,343	13,188	13,202	4,051	30,441
인천, 경기, 강원	6,186	9,033	2,670	17,889	6,763	9,234	2,925	18,922
대전, 세종, 충남, 충북	2,290	3,941	1,619	7,850	2,553	3,998	1,754	8,305
대구, 경북, 부산, 울산, 경남	3,048	4,971	842	8,861	3,358	5,192	892	9,442
광주, 전남, 전북, 제주	1,407	2,608	399	4,414	1,658	2,989	463	5,110
합계	25,565	33,499	9,293	68,357	27,520	34,615	10,085	72,220

- 군별 모집인원을 비교해 보면 가군과 나군의 모집이 많고, 다군이 상대적으로 적은 편이다. 그러나 지역별로 살펴보면 다소 차이가 있다. 서울과 비수도권 지역은 가/나군의 모집 규모가 다군에 비해 월등히 크지만 경기, 인천 지역은 가군에 비해 나/다군의 모집 규모가 큰 편이고 특히 일반적으로 가장 적은 인원을 모집한다고 알려진 다군 모집인원이 가장 많다.

[정시모집 지역별 / 군별 모집인원]

지역	가군	나군	다군	합계
서울	13,112	12,714	4,797	30,623
경기, 인천	3,983	3,912	4,589	12,484
비수도권	7,773	8,872	4,065	20,710
합계	24,868	25,498	13,451	63,817

- 서울 소재 주요 15개 대학의 수능 위주 전형의 모집인원은 소폭 감소하였다. 정원 내 일반전형을 기준으로 전체 모집인원은 17,682명에서 338명 감소한 17,334명이다. 이전년도에 이미 정시 모집인원의 확대는 어느 정도 다 이루어졌고, 대학별로 상황에 따라 일부 전형별 모집인원을 조정하거나 군별 인원을 조정하는 정도의 변화만을 주었기 때문이다. 군별로 비교해 보면, 여전히 가/나군이 다군에 비해 많은 인원을 모집한다. 각각 8,469명과 7,432명을 선발하는데, 전년도에 비해 나군의 인원 감소가 412명으로 다소 많다. 다군에서는 1,443명으로 전년도에 비해 98명 증가한 인원을 모집한다. 다군에서 모집하는 대학이 늘어나고 있는데, 동국대, 서울시립대, 성균관대가 새롭게 모집을 시작한다. 물론 성균관대는 전년도에 시행계획에서와 달리 정시모집요강에서 첨단학과 순증으로 인한 인원을 모집하였기 때문에 신설이라고 보기는 어렵다. 전체 인원에서의 변화가 크지 않은 만큼 대학별 인원 변화도 크지 않다. 그래도 일부 대학에서는 변화가 조금 있었는데, 연세대가 120명을 감소하면서 변화 폭이 가장 크다. 그 외에 서울시립대(-75명), 홍익대(-39명), 중앙대(-41명), 서강대(-31명) 등이 모집인원을 줄였다. 아래 표는 2024 대입과 2025 대입의 대입전형 시행계획을 비교한 자료이므로 실제 모집요강이 발표되면 차이가 발생할 수 있다. 크게 달라지지는 않겠지만 해마다 모집요강을 통해 모집인원을 일부 조정하는 대학들이 있기 때문이다.



III

정시모집의 이해와 대비

[서울 소재 15개 대학 군별 모집인원 변화¹⁰⁾]

대학	2025학년도				2024학년도				증감(2024-2023)			
	가군	나군	다군	소계	가군	나군	다군	소계	가군	나군	다군	소계
건국대	556	668	86	1,310	554	683	94	1,331	2	-15	-8	-21
경희대	1,140	780		1,920	1,076	842		1,918	64	-62		2
고려대	1,466			1,466	1,494			1,494	-28			-28
동국대	496	568	54	1,118	519	589		1,108	-23	-21	54	10
서강대		558		558		589		589		-31		-31
서울대		1,251		1,251		1,255		1,255		-4		-4
서울시립대	37	592	8	637	55	657		712	-18	-65	8	-75
성균관대	657	839	66	1,562	712	828		1,540	-55	11	66	22
숙명여대	985	71		1,056	895	159		1,054	90	-88		2
연세대	1,341			1,341	1,461			1,461	-120			-120
이화여대	102	670		772		773		773	102	-103		-1
중앙대	626	657	404	1,687	658	690	380	1,728	-32	-33	24	-41
한국외대(서울)	204	402	57	663	203	405	64	672	1	-3	-7	-9
한양대	859	296		1,155	866	294		1,160	-7	2		-5
홍익대		80	768	848		80	807	887			-39	-39
합계	8,469	7,432	1,443	17,344	8,493	7,844	1,345	17,682	-24	-412	98	-338

라. 군별 모집대학

- 군별 모집대학은 단일 군에서만 모집하는 대학과 여러 군에 걸쳐 분할 모집하는 대학으로 구분할 수 있다. 단일 군에서만 모집하는 대학보다는 군별 분할 모집하는 대학의 수가 더 많다. 모집군에 따라 군별 모집인원도 다르게 경쟁률이나 합격선도 달라지기 때문에 지원대학의 모집군을 확인할 필요가 있다. 군별 전체의 모집 규모를 살피는 것도 중요하지만, 실제 지원에서는 군별로 점수대별 모집 규모를 살피는 것이 중요하다.

[군별 모집대학 현황]

모집군	대학
가 (16개교)	고려대, 광신대, 김천대, 대전가톨릭대, 목포가톨릭대, 목포해양대, 부산장신대, 수원가톨릭대, 영남신학대, 제주국제대, 창신대, 청운대, 한국교원대, 한국체육대, 한세대, 호남신학대
나 (21개교)	가톨릭꽃동네대, 감리교신학대, 경인교대, 공주교대, 공주대, 광주교대, 대구교대, 부산교대, 서강대, 서울교대, 서울대, 서울한영대, 아신대, 용인대, 전주교대, 중앙승가대, 진주교대, 청주교대, 춘천교대, 한일장신대, 호남대
다 (15개교)	가야대, 가톨릭관동대, 금강대, 대신대, 대전신학대, 루터대, 영산대, 영산선학대, 예수대, 칼빈대, 한경국립대, 한국성서대, 한국침례신학대, 한동대, 화성외과학대
가/나 (27교)	경북대, 경주대, 경희대, 광주여대, 남부대, 대구예술대, 대구한의대, 덕성여대, 백석대, 부산대, 부산외국어대, 상명대, 세종대, 세한대, 송원대, 숙명여대, 연세대, 연세대(미래), 이화여대, 전북대, 중원대, 충남대, 충북대, 한밭대, 한양대, 호서대, 호원대
가/다 (15개교)	광주대, 군산대, 동국대(WISE), 동신대, 목포대, 서울신학대, 순천대, 유원대, 인제대, 인천대, 창원대, 총신대, 한국교통대, 한국해양대, 한신대

10) 정원 내 수능위주전형(일반) 인원만을 계산함(2024, 2025 대입전형 시행계획을 기준으로 함).

모집군	대학
나/다 (20개교)	강서대, 건국대(글로벌), 경운대, 고신대, 극동대, 동덕여대, 서울기독대, 선문대, 성공회대, 세명대, 수원대, 아주대, 안양대, 우석대, 위덕대, 인천가톨릭대, 장로회신학대, 제주대, 차 의과학대, 초당대
가/나/다 (78개교)	가천대, 가톨릭대, 강남대, 강릉원주대, 강원대, 건국대, 건양대, 경기대, 경남대, 경동대, 경상국립대, 경성대, 경일대, 계명대, 고려대(세종), 광운대, 국민대, 금오공과대, 나사렛대, 남서울대, 단국대, 대구가톨릭대, 대구대, 대전대, 대전대, 동국대, 동명대, 동서대, 동아대, 동양대, 동의대, 명지대, 목원대, 배재대, 부경대, 부산가톨릭대, 삼육대, 상지대, 서경대, 서울과기대, 서울시립대, 서울여대, 서원대, 성결대, 성균관대, 성신여대, 순천향대, 송실대, 신라대, 신한대, 안동대, 영남대, 예원예술대, 우송대, 울산대, 원광대, 을지대, 인하대, 전남대, 전주대, 조선대, 중부대, 중앙대, 청주대, 추계예술대, 평택대, 한국공학대, 한국기술교대, 한국외국어대, 한국항공대, 한남대, 한라대, 한림대, 한서대, 한성대, 한양대(ERICA), 협성대, 홍익대

- 전년도와 비교하여 군별 모집대학은 크게 변화하지 않았다. 다군에서만 모집하던 대학이 1개 줄었고, 가/나군 분할모집 대학이 2개 줄었다. 가/다, 나/다 분할모집 대학은 1개교씩 늘었고, 가/나/다 분할 모집을 하는 대학이 2개 늘었다. 전체적으로 단일 군에서 모집하는 대학보다는 분할모집을 하는 대학이 훨씬 더 많다.

마. 전형요소별 반영비율

- 정시모집은 전형유형에 따라 수능 위주, 실기/실적 위주, 학생부 위주 등으로 구분할 수 있는데 전체 모집인원의 99% 정도를 수능 위주 전형과 실기/실적 위주 전형으로 선발한다. 학생부 위주 전형은 일부 대학을 제외하고는 대부분 특별전형으로 선발한다.
- 수능 위주 전형은 대부분의 대학들이 수능 100%로 선발한다. 일부 대학에서는 학생부를 10~40% 정도 반영하기도 하는데, 서울대와 고려대를 제외하면 주로 예체능 계열에서 반영하기 때문에 인문계열이나 자연계열에 일반전형으로 지원하는 경우는 대부분 수능 100% 전형으로 이루어진다고 보아도 무방하다.
- 예체능계열을 제외하고 주요 대학 중에서 수능 이외에 학생부를 함께 반영하는 대학은 서울대와 고려대이다. 서울대는 2023 대입부터, 고려대는 2024 대입부터 수능과 학생부를 함께 반영하는 전형을 설계하여 모집하고 있다. 2026 대입에서는 연세대가 학생부를 함께 반영하는 전형을 모집한다고 예고가 되어 있다. 이후에도 주요 대학의 정시모집에서 학생부를 반영하는 대학이 늘어날지 주의 깊게 살펴볼 필요가 있다. 또한, 서울대와 고려대의 학생부 반영방법에는 차이가 있음도 유의해야 한다. 교과 이수 현황, 성취도, 세부능력 및 특기사항을 종합적으로 판단하는 서울대와 달리, 고려대는 교과를 정량적으로 활용한다.
- 면접을 함께 반영하는 대학들도 있다. 의학계열이나 교육계열인 경우가 많으며 단계별 전형으로 이루어지는 경우가 많다. 일반적으로 수능의 중요성이 높은 전형이지만, 면접에 대한 적응력이나 부담감 등이 지원 여부를 결정하는데 작용할 수 있으므로 해당 대학에 지원 의사가 있는 경우 사전에 대비가 필요하다.
- 표에 함께 수록하지는 않았지만, 군사학과를 모집하는 일부 대학에서는 별도로 신체검사를 전형요소로 활용하는 경우가 많고, 신학과 등을 모집하는 일부 대학에서는 교리시험을 함께 보는 경우도 있다. 수능 이외에 다른 전형 요소를 활용하는 대학들을 정리하면 아래와 같다.

[수능 이외에 다른 전형 요소를 활용하는 대학]

구분	대학
수능 + 학생부	가야대, 경동대, 경희대, 고려대, 고신대, 광주대, 광주여대, 국민대, 김천대, 남부대, 대구대, 동신대, 상지대, 서울대, 서울한영대, 세한대, 수원대, 신라대, 안동대, 영산대, 제주국제대창신대, 청운대, 초당대, 호남대, 홍익대(세종), 홍익대, 화성외과대학
수능 + 면접	가톨릭대(서울), 감리교신학대, 강서대, 경기대, 경남대, 경운대, 공주교대, 극동대, 나사렛대, 대구교대, 대전대, 대전신학대, 백석대, 부산교대삼육대, 서울교대, 세명대, 숙명여대, 아신대, 아주대, 연세대, 영남대, 원광대, 위덕대, 을지대(성남), 전주교대, 조선대, 중부대, 중원대, 진주교대, 청주교대, 청주대, 청주대, 총신대, 충남대, 한경국립대, 한국성서대, 한국침례신학대, 한림대, 한서대,
수능+학생부+면접	루터대, 서울기독대, 수원가톨릭대, 신경주대, 칼빈대, 호남신학대, 호원대



III

정
시
모
집
의
이
해
와
대
비

바. 수능 선택과목 지정 현황

- 통합교육과정의 실시에 따라 선택과목의 필수 반영을 폐지하는 대학이 증가하였다. 선택과목의 필수 반영을 폐지한 대학에서는 수능 선택과목에 상관없이 자연, 공학, 의학계열 모집단위의 지원이 가능해졌다. 2025 대입전형 시행계획에 따르면 선택과목 필수 반영을 폐지한 대학은 모두 17개교이다. 서울 소재 중상위권 대학이 많이 포함되어 있지만, 서울대와 고려대는 포함되어 있지 않다. 서울대는 2025학년도에도 자연계열 모집단위에서는 수학(미적분/기하), 탐구(과학)을 지정하고 있으므로 유의해야 한다. 고려대는 수학에서의 선택과목 필수 반영은 폐지하였으나 탐구영역에서는 과학만을 지정하고 있다.

[수학영역, 탐구영역 선택과목 지정 현황 비교]

수학 선택과목	탐구 선택과목	2025학년도	개교	2024학년도	개교
미/기	사/과/직	제주대, 전남대	2	제주대, 전남대	2
미/기	사/과	공주대, 동의대, 서울시립대, 숙명여대, 순천대, 전북대	6	공주대, 동의대, 전북대, 한국교원대	4
미/기	과/직	서울대, 전남대	2	서울대, 전남대, 한국항공대	3
미/기	과	가천대, 가톨릭대, 강원대, 건국대(글로벌), 경북대, 경상국립대, 경성대, 계명대, 고려대(세종), 고신대, 단국대, 대구가톨릭대, 대구한의대, 덕성여대, 동국대(WISE), 동덕여대, 동아대, 목포대, 부산대, 상지대, 순천대, 연세대(미래), 울산대, 인제대, 전남대, 전북대, 제주대, 조선대, 차 의과학대, 충남대, 충북대, 한림대, 홍익대	33	가천대, 가톨릭대, 강원대, 건국대, 건국대(글로벌), 경북대, 경성대, 경희대, 계명대, 고려대, 고려대(세종), 고신대, 광운대, 국민대, 단국대, 대구가톨릭대, 대구한의대, 덕성여대, 동국대(WISE), 동국대, 동덕여대, 동아대, 목포대, 부산대, 상지대, 서울과기대, 서울시립대, 세종대, 숙명여대, 순천대, 숭실대, 아주대, 연세대, 연세대(미래), 영남대, 울산대, 원광대, 이화여대, 인제대, 인하대, 전남대, 전북대, 제주대, 조선대, 중앙대, 차 의과학대, 충남대, 충북대, 한림대, 한양대(ERICA), 한양대, 홍익대	52
미/기/확	사/과/직	가야대, 가톨릭꽃동네대, 강남대, 강릉원주대, 강서대, 강원대, 건국대(글로벌), 경남대, 경동대, 경상국립대, 경성대, 경운대, 경일대, 계명대, 고신대, 광주대, 광주여대, 군산대, 극동대, 나사렛대, 남부대, 남서울대, 대구가톨릭대, 대구대, 대구한의대, 대전대, 대전대, 동국대(WISE), 동명대, 동서대, 동신대, 동양대, 동의대, 목원대, 목포대, 목포해양대, 배재대, 백석대, 부산가톨릭대, 삼육대, 상지대, 서경대, 서울과기대, 서울대, 서원대, 성결대, 성공회대, 세명대, 세한대, 수원대, 순천향대, 신경주대, 신라대, 신한대, 안동대, 안양대, 영산대, 용인대, 울산대, 원광대, 위덕대, 유원대, 인제대, 전남대, 전주대, 제주국제대, 제주대, 중부대, 중원대, 청운대, 초당대, 충남대, 한국교원대, 한국기술교대, 한국성서대, 한국항공대, 한남대, 한라대, 한림대, 한밭대, 한서대, 한세대, 한신대, 협성대, 호남대, 호서대, 호원대, 화성의과학대	88	가야대, 가톨릭꽃동네대, 강남대, 강릉원주대, 강서대, 강원대, 건국대(글로벌), 경남대, 경동대, 경상국립대, 경성대, 경운대, 경일대, 계명대, 고신대, 광주대, 광주여대, 군산대, 극동대, 나사렛대, 남부대, 남서울대, 대구가톨릭대, 대구대, 대구한의대, 대전대, 대전대, 동국대(WISE), 동명대, 동서대, 동신대, 동양대, 동의대, 목원대, 목포대, 목포해양대, 배재대, 백석대, 부산가톨릭대, 삼육대, 상지대, 서경대, 서울과기대, 서울대, 서원대, 선문대, 성결대, 성공회대, 세명대, 세한대, 수원대, 순천향대, 신경주대, 신라대, 신한대, 안동대, 안양대, 영산대, 용인대, 울산대, 원광대, 유원대, 인제대, 전남대, 전주대, 제주국제대, 제주대, 중부대, 청운대, 초당대, 충남대, 한국교원대, 한국성서대, 한국항공대, 한남대, 한라대, 한림대, 한밭대, 한서대, 한세대, 한신대, 협성대, 호남대, 호서대, 호원대, 화성의과학대	86

수학 선택과목	탐구 선택과목	2025학년도	개교	2024학년도	개교
미/기/확	사/과	가천대, 가톨릭관동대, 가톨릭대, 건국대, 건양대, 경기대, 경북대, 경희대, 고려대, 고려대(세종), 고신대, 공주대, 광운대, 국민대, 금오공과대, 김천대, 남부대, 단국대, 대전대, 덕성여대, 동국대(WISE), 동국대, 동덕여대, 동신대, 동아대, 명지대, 목포가톨릭대, 부경대, 부산대, 삼육대, 상명대, 상지대, 서강대, 서울시립대, 서울신학대, 서울여대, 선문대, 성균관대, 성신여대, 세종대, 송원대, 숙명여대, 순천대, 순천향대, 송실대, 아주대, 연세대(미래), 연세대, 영남대, 예수대, 우석대, 우송대, 울산대, 원광대, 을지대, 이화여대, 인천가톨릭대, 인하대, 전북대, 조선대, 중부대, 중앙대, 차 의과학대, 창신대, 창원대, 청주대, 충북대, 평택대, 한경국립대, 한국공학대, 한국교원대, 한국교통대, 한국성서대, 한국외대, 한국해양대, 한림대, 한성대, 한양대, 한양대(ERICA), 홍익대	80	가천대, 가톨릭관동대, 가톨릭대, 건양대, 경기대, 경북대, 고려대, 고려대(세종), 고신대, 공주대, 광운대, 국민대, 금오공과대, 김천대, 남부대, 단국대, 대전대, 덕성여대, 동국대(WISE), 동국대, 동덕여대, 동신대, 동아대, 명지대, 목포가톨릭대, 부경대, 부산대, 부산외대, 삼육대, 상명대, 상지대, 서강대, 서울신학대, 서울여대, 성균관대*, 성신여대, 세종대, 송원대, 숙명여대, 순천대, 순천향대, 송실대, 아주대, 연세대(미래), 연세대, 영남대, 예수대, 우석대, 우송대, 울산대, 원광대, 위덕대, 을지대, 이화여대, 인천가톨릭대, 전북대, 조선대, 중부대, 중앙대, 중원대, 차 의과학대, 창신대, 창원대, 청주대, 충남대, 충북대, 평택대, 한국공학대, 한국교통대, 한국성서대, 한국외대, 한국해양대, 한림대, 한성대, 한양대, 한양대(ERICA), 홍익대	77
미/기/확	사	원광대	1	원광대	1
미/기/확	과/직	충남대	1	충남대	1
미/기/확	과	강릉원주대, 강원대, 건양대, 경북대, 고려대, 부산대, 성신여대, 연세대(미래), 영남대, 우석대, 원광대, 을지대, 인천대, 전북대, 제주대, 충남대, 충북대, 한국기술교대	18	강릉원주대, 강원대, 건양대, 경북대, 경상국립대, 고려대(세종), 광운대, 동국대, 부산대, 서울시립대, 성신여대, 연세대(미래), 우석대, 을지대, 인천대, 인하대, 전북대, 제주대, 충남대, 충북대, 한국교원대, 한국기술교대, 한양대(ERICA)	23
확	사/과	동의대	1	동의대	1
확	사	대구한의대	1	대구한의대	1

※ 수능위주/일반전형/정원내 자연, 공학, 의학계열 모집단위 입력자료 기준

※ 수능 영역별 선택과목은 선발 모집단위에 따라 대학명이 중복될 수 있음

※ 본, 분교 194개교 기준(POSTECH, 광주가톨릭대학교 정시 미실시)

※ 2024학년도 성균관대는 자연계열 모집단위에서 과탐 1과목 이상 필수 응시를 요구(사탐 1, 과탐 1 조합 가능)

- 주요 대학 자연계열 및 의예과를 기준으로 수학 및 탐구영역의 과목별 반영 현황을 정리하면 다음과 같다.

[서울 소재 15개 대학, 지역거점국립대학 자연계열 및 의예과 수학 / 탐구 선택과목 지정 현황]

수학 선택과목	탐구 선택과목	대학		
		서울 소재 15개 대학	지역거점국립대학	의예과
미/기/확	탐구	연세대, 서강대, 성균관대, 한양대, 이화여대, 중앙대, 경희대, 한국외대, 건국대, 동국대, 숙명여대	경상국립대, 전북대, 제주대	인하대, 가톨릭관동대, 순천향대
미/기/확	과학	고려대	강원대, 충남대, 충북대	을지대, 영남대, 원광대
미/기	탐구	서울시립대		
미/기	과학	서울대	경북대, 부산대, 전남대	가톨릭대, 가천대, 연세대(미래), 단국대(천안), 건국대(글로벌), 동국대(WISE), 한림대, 계명대, 울산대



III

정
시
모
집
의
이
해
와
대
비

사. 수능 활용지표

- 수능 성적표를 통해 제공되는 점수의 종류는 다양하다. 표준점수와 백분위, 등급까지 제공되는데, 등급만 제공되는 영어, 한국사, 제2외국어/한문과 달리 국어와 수학, 탐구영역은 등급과 함께 표준점수와 백분위가 제공된다. 대학은 이렇게 제공되는 점수를 활용하여 학생들을 선발하는데 많은 대학에서 국어, 수학, 탐구 과목은 표준점수 또는 백분위를 활용하여 선발한다. 전국적으로 살펴보면 백분위를 반영하는 대학의 수가 제일 많다. 서울 소재 중상위권 대학들은 국어와 수학은 표준점수, 탐구영역은 백분위를 활용한 변환표준점수를 반영하는 경우가 많은데, 이는 탐구영역이 과목에 따라 유불리가 발생하기 때문에 이를 보완하기 위한 방법이다. 그런데 서울대는 2022 대입부터 탐구영역의 활용지표를 변환표준점수에서 표준점수로 바꾸었다. 따라서 탐구영역에서의 과목 선택이 대입에 영향을 미치게 되었다고 볼 수 있다.

[수능성적 활용지표에 따른 대학 구분]

구분	대학
표준점수	건국대(글로벌), 경상국립대, 경성대, 고신대, 공주대, 국민대, 대구가톨릭대, 대구교대, 동명대, 동서대, 동아대, 동의대, 부경대, 부산가톨릭대, 부산대, 부산외대, 서울과기대, 서울교대, 서울대, 서울시립대(음악), 서울장신대, 성균관대(특성화고졸), 세종대, 수원가톨릭대, 숙명여대(예체능), 신라대, 연세대(음악), 영산대, 울산대, 원광대, 인제대, 인하대(조형), 전남대, 중앙대(다빈치_예체능), 청주교대, 춘천교대, 충남대, 충북대, 한국국제대, 한국체대, 한국항공대, 한국해양대, 한림대, 한양대(음악), 홍익대, 화성의과학대
백분위	가야대, 가천대, 가톨릭관동대, 가톨릭꽃동네대, 가톨릭대, 감리교신학대, 강남대, 강릉원주대, 강서대, 강원대, 건국대(글로벌), 건양대, 경기대, 경남대, 경운대, 경인교대, 경일대, 계명대, 공주대, 광주교대, 광주대, 군산대, 극동대, 금오공과대, 김천대, 나사렛대, 남부대, 남서울대, 단국대, 단국대(천안), 대구가톨릭대, 대구대, 대구한의대, 대전가톨릭대, 대전대, 대전대, 덕성여대, 동국대(WISE), 동덕여대, 동신대, 동양대, 명지대, 목원대, 목포가톨릭대, 목표대, 목표해양대, 배재대, 백석대, 부산교대, 삼육대, 상명대, 상지대, 서경대, 서울신학대, 서울여대, 서울한영대, 서원대, 선문대, 성결대, 성공회대, 성신여대, 세명대, 수원대, 순천대, 순천향대, 신경주대, 신한대, 아신대, 안동대, 안양대, 영남대, 예수대, 용인대, 우석대, 우송대, 울산대, 원광대, 위덕대, 유원대, 을지대, 인천가톨릭대, 인천대, 장로회신학대, 전주교대, 전주대, 제주국제대, 제주대, 조선대, 중부대, 중원대, 진주교대, 차 의과학대, 창신대, 창원대, 청운대, 청주대, 초당대, 총신대, 추계예대, 한경국립대, 한국공학대, 한국교통대, 한국기술교대, 한국성서대, 한남대, 한동대, 한라대, 한림대, 한밭대, 한서대, 한성대, 한세대, 한신대, 한일장신대, 협성대, 호남대, 호서대
표준점수+백분위	단국대(천안_의/약)
표준점수 +변환표준점수	가톨릭대(의/약), 건국대, 경북대, 경희대, 고려대, 고려대(세종), 광운대, 동국대, 서강대, 서울시립대, 성균관대, 숙명여대, 숭실대, 아주대, 연세대, 연세대(미래), 이화여대, 인하대, 전북대, 중앙대, 중앙대(다빈치), 차 의과학대(약학), 한국외대, 한국외대(글로벌), 한양대, 한양대(ERICA)
등급	경동대, 광신대, 광주여대, 금강대, 대전신학대, 루터대, 서울기독교대, 세한대, 송원대, 칼빈대, 평택대, 한국침례신학대, 호남신학대, 호원대

아. 수능 반영방법

- 수능 영역별 반영비율은 대학마다 조금씩 다르다. 서울 소재 주요 대학을 기준으로 영역별 반영비율을 살펴보면, 일반적으로는 인문과 자연, 예체능 계열로 구분하여 반영비율을 적용하는 대학이 많다. 하지만, 같은 계열이라 하더라도 모집단위에 따라 반영비율을 다르게 적용하는 대학들도 있다. 수학과 과학을 중심으로 선택과목을 지정하는 대학들도 있는데, 2025학년도부터는 통합교육과정 실시에 따라 선택과목을 지정하는 대학이 많이 축소되었다. 서울 소재 대학을 기준으로 수학과 서울대, 서울시립대, 홍익대, 과학을 기준으로 서울대, 고려대, 홍익대만이 선택과목을 지정하고 있다. 그 외의 대학들은 대부분 자연계열에서도 선택과목의 제한을 두지 않는다. 단, 선택과목에 제한을 두는 대학에서도 일부 모집단위에서는 선택과목을 제한하지 않는 경우도 있다. 서울대 간호대학이나 생활과학대학, 고려대 간호학과 및 가정교육과에서는 확률과 통계 및 사탐 조합도 지원이 가능하다. 서울시립대는 자연계열을 I, II, III 으로 구분하고 있는데, 이 중 자연계열 III은 확률과 통계 선택자의 지원이 가능하다. 영어 반영방법도 대학마다 다양하다. 비율을 적용하여 다른 영역과 함께 반영하는 경우도 있고,

가점이나 감점 방식을 활용하여 국어, 수학, 탐구를 활용한 환산점수 계산 후에 일정 점수를 가/감하는 경우도 있다. 한국사 영역 역시 대학마다 반영방법이 다양하다. 기존에 비율을 적용하여 반영하던 대학들이 차례로 반영방법을 바꿈에 따라 주요 대학 중에서는 비율을 적용하여 반영하는 대학은 없다. 2024 대입 기준으로 비율 적용하던 인하대도 2025 대입부터는 감점으로 반영방법을 바꾸었다. 대부분의 대학들이 가/감점 방식을 활용하여 반영하는데, 가점의 경우에는 일정 등급까지는 동일 점수를 가점하다가 그 아래 등급부터는 차등하여 가점한다. 감점의 경우에도 일정 등급까지는 감점이 없다가 일정 등급 아래로 내려가는 경우에만 감점한다.

- 서울대는 인문계열 지원 시 반드시 제2외국어/한문을 응시해야 한다. 서울교대는 영어와 한국사를 별도로 반영하지는 않고 최저기준으로 적용하는데, 영어는 3등급, 한국사는 4등급 이상이어야 지원이 가능하다.

[서울 소재 대학 수능 영역별 반영비율]

대학	계열	모집단위	영역수	선택과목 지정		반영비율(%)					탐구 수	비고
				수학	탐구	국어	수학	영어	탐구	한국사		
가톨릭대 (서울)	자연	간호	3			30	40	감점	30	감점	2	
		의예	3	미/기	과학	30	40	감점	30	감점	2	
건국대	언어 중심		4			40	30	10	20	감점	2	
	수리 중심		4			30	40	10	20	감점	2	
경희대	인문	사회	4			30	30	15	25	감점	2	
		인문	4			35	20	15	30	감점	2	
	자연		4			20	35	15	30	감점	2	
고려대	인문		3			36	36	감점	28	가점	2	
	자연		3		과학	31	38	감점	31	가점	2	
	가정,간호		3			36	36	감점	28	가점	2	
광운대	인문	경영, 국제통상	4			30	30	20	20	가점	2	
		일반	4			30	25	20	25	가점	2	
	자연		4			20	35	20	25	가점	2	
국민대	인문	일반	4			30	30	20	20	감점	2	
		건축(인문)	4			30	30	20	20	감점	2	
	자연	일반	4			20	30	20	30	감점	2	
		빅데이터, 경영정보	4			20	30	20	30	감점	2	
동국대	인문		4			35	25	15	25	감점	2	
	자연		4			25	35	15	25	감점	2	
명지대	인문	경영	4			30	30	20	20	가점	1	
		일반	4			35	25	20	20	가점	1	
	자연		4			25	35	20	20	가점	1	
상명대	인문		4			35	25	20	20	가점	1	
	자연		4			25	35	20	20	가점	1	
서강대	인문 / 자연		3			37	43	가점	20	가점	2	
서울 과기대	인문	문예창작	3			40	(30)	30	(30)	가점	2	
		일반	4			30	25	20	25	감점	2	



III

정시모집의 이해와 대비

대학	계열	모집단위	영역수	선택과목 지정		반영비율(%)					탐구 수	비고
				수학	탐구	국어	수학	영어	탐구	한국사		
	자연		4			20	35	20	25	감점	2	
서울교대	모든 계열		3			33	33		33		2	영3,한4 최저
서울대	인문,간호,생활과학		3			33	40	감점	27	감점	2	제2외 필수
	자연		3	미/기	과학	33	40	감점	27	감점	2	
서울 시립대	인문Ⅰ		4			35	30	15	20	감점	2	
	인문Ⅱ		4			35	40	15	10	감점	2	
	인문Ⅲ		4			35	25	25	15	감점	2	
	자연Ⅰ		4	미/기		20	40	10	30	감점	2	
	자연Ⅱ		4	미/기		20	35	10	35	감점	2	
	자연Ⅲ		4			20	35	10	35	감점	2	
성균관대 ¹¹⁾	인문	A	4			35	25	10	30	가점	2	
		B	4			30	40	10	20	가점	2	
	자연	A	4			30	40	10	20	가점	2	
		B	4			20	40	10	30	가점	2	
세종대	인문		4			30	30	20	20	가점	2	
	자연		4			20	35	20	25	가점	2	
숙명여대	인문	일반	4			35	25	20	20	가점	2	
		경상	4			30	30	20	20	가점	2	
	자연	일반	4			25	35	20	20	가점	2	
		통계	4			25	40	20	15	가점	2	
		수학	4	미/기		15	50	20	15	가점	2	
송실대	인문	경상	4			25	35	20	20	가점	2	
		인문	4			35	25	20	20	가점	2	
	자연		4			20	35	20	25	가점	2	
연세대	인문		4			37.5	25	12.5	25	감점	2	
	자연		4			22.3	33.3	11.1	33.3	감점	2	
	생활과학, 간호		4			33	33	17	17	감점	2	
이화여대	인문		4			30	30	20	20	가점	2	
	자연		4			25	30	20	25	가점	2	
중앙대	인문	인문사회	3			35	30	가점	35	가점	2	
		경영경제	3			30	40	가점	30	가점	2	
	자연		3			30	35	가점	35	가점	2	
한국외대	인문	일반	4			30	30	20	20	가점	2	
		LD/LT/사과 /상경/경영/ 융합	4			30	35	15	20	가점	2	
한양대	인문	상경	4			35	35	10	20	감점	2	
		인문	4			35	30	10	25	감점	2	
	자연		4			25	40	10	25	감점	2	

대학	계열	모집단위	영역수	선택과목 지정		반영비율(%)					탐구 수	비고
				수학	탐구	국어	수학	영어	탐구	한국사		
홍익대	인문		4			30	30	15	25	가점	2	
	자연		4	미/기	과학	20	35	15	30	가점	2	

- 지역으로 내려가면 자연계열의 모집단위에 따라 수학/과학의 응시과목 조합이 다양해진다. 미적/기하+과탐만 허용하는 모집단위, 확률과 통계 및 사탐을 모두 허용하는 모집단위 등으로 구분하는 대학도 있다. 탐구에서도 직업탐구를 허용하는 모집단위와 허용하지 않는 모집단위도 있다.

[모집단위별 수능 반영 영역 예시 (전남대)]

계열	모집단위	국어	수학		탐구 (2과목)	영어 (등급별)	한국사 (가산점)
			미/기	확통			
인문·자연	자율전공학부(1년), 창의융합학부	○	○		사/과/직	○	○
인문	전체	○	○		사/과/직	○	○
자연	공과대학(산업공 제외), AI융합대학	○	○		과/직	○	○
	수학교육, 물리교육, 화학교육, 생물교육, 지구과학교육, 수의예, 약학, 의예, 치의학전문	○	○		과	○	○
	수학과, 물리학과, 통계학과	○	○		사/과/직	○	○
	간호학과, 산업공학과, 공학대학, 농업생명과학대학, 가정교육과, 생활과학대학, 수산해양대학, 지구환경과학부, 생물학과, 화학과, 생명과학기술학부	○	○		사/과/직	○	○
체능	체육교육	○	○		사/과/직	○	○
예능	음악학, 국악학, 미술학, 디자인학, 음악교육	○	미반영		사/과/직	○	○

- 대학별로 영어의 반영방법도 다양하다. 주요 대학들의 영어 반영방법을 정리하면 아래와 같다.
2024 대입부터 성균관대는 기존의 가/감점 반영에서 비율 적용(10%)하는 것으로 변경하였다. 특히, 성균관대는 일반적으로 비율 적용하는 대학들이 모집요강에 등급별 점수를 공개하고 있는 것과 달리, 등급별 변환표준점수를 반영하기 때문에 수능이 끝난 후에 등급별 변환점수를 공개하므로 이에 유의해야 한다. 대부분 가/감점이나 비율을 적용하여 반영하지만, 서울교대처럼 3등급까지만 지원이 가능하고 그 이하는 지원이 불가능한 경우도 있으니 유의해야 한다.

[대학별 영어 반영방법 구분]

구분	반영방법	
	가/감점	비율 적용
서울 소재 대학	가톨릭대(의예, 간호), 강서대, 고려대, 서강대, 서울대, 중앙대	건국대, 경기대(서울), 경희대, 광운대, 국민대, 동국대, 명지대, 상명대, 서경대, 서울과기대, 서울시립대, 서울한영대, 성공회대, 세종대, 숙명여대, 송실대, 연세대, 이화여대, 총신대, 한국성서대, 한국외대, 한성대, 한양대, 홍익대
지역 거점 국립 대학	전남대, 전북대, 충남대	강원대, 경북대, 부산대, 제주대, 충북대

11) 성균관대는 유형A와 유형B로 계산된 수능 성적 중 상위 성적을 반영하고, 영어는 등급별 변환표준점수를 반영함.



III

정시모집의 이해와 대비

[대학별 영어 반영방법 및 등급별 점수 예시]

대학명	반영 방법	1등급	2등급	3등급	4등급	5등급	6등급	7등급	8등급	9등급
건국대	비율 반영	200	197	194	190	185	180	170	160	150
경희대	비율 반영	200	196	188	160	120	80	46	22	0
고려대	감점	0	-3	-6	-9	-12	-15	-18	-21	-24
동국대	비율 반영	200	199	197	190	180	140	90	20	0
서강대	가점	100	99	98	97	96	95	94	93	92
서울대	감점	0	-0.5	-2	-4	-6	-8	-10	-12	-14
서울시립대	인문 I, II	비율 반영	150	148	144	140	136	132	128	116
	인문III		250	246	240	233	226	219	212	205
	자연		100	98	94	90	86	82	78	74
성균관대	비율 반영	수능 시험 후 등급별 변환표준점수 발표								
숙명여대	비율 반영	100	98	94	88	80	70	60	40	20
연세대	비율 반영	100	95	87.5	75	60	40	25	12.5	5
이화여대	비율 반영	100	98	94	88	84	80	76	72	68
중앙대	가점	100	98	95	92	86	75	64	58	50
한국외대	20% 반영	비율 반영	140	138	134	128	120	110	90	60
	15% 반영		105	104.5	103.5	102	100	97.5	94.5	90
한양대	인문	비율 반영	100	96	90	82	72	60	46	30
	자연		100	98	94	88	80	70	58	44
홍익대	비율 반영	100	95	88	79	68	55	40	23	4

- 주요 대학 중심으로 한국사 반영방법을 정리하면 아래와 같다. 많은 대학들이 3등급 또는 4등급까지는 만점을 주고 있다. 또한 대부분 인문과 자연 공통으로 기준을 적용하지만, 고려대의 인문계열은 3등급, 자연계열은 4등급까지 만점처리한다. 중앙대 서울캠퍼스는 4등급까지 감점하지 않지만, 다빈치캠퍼스는 5등급까지 감점하지 않는다. 서울교대처럼 4등급 이하는 지원이 불가능한 경우도 있으니, 이에 유의해야 한다.

[대학별 한국사 반영방법 구분]

구분	반영방법				
	필수 응시	가/감점(만점 기준)			
		1등급	3등급	4등급	5등급
서울 소재 주요 15개 대학			고려대(인문), 서울대, 숙명여대, 이화여대, 한국외대, 한양대(인문), 홍익대	건국대, 경희대, 고려대(자연), 동국대, 서강대, 서울시립대, 성균관대, 연세대, 중앙대, 한양대(자연)	중앙대 (다빈치)
지역 거점 국립 대학	충북대	강원대	충남대	경북대, 부산대, 제주대	전남대, 전북대

자. 탐구영역 변환표준점수

변환표준점수 활용 대학

가톨릭대(의/약), 건국대, 경북대, 경희대, 고려대, 고려대(세종), 광운대, 동국대, 서강대, 서울시립대, 성균관대, 숙명여대, 숭실대, 아주대, 연세대, 연세대(미래), 이화여대, 인하대, 전북대, 중앙대, 중앙대(다빈치), 차 의과학대(약학), 한국외대, 한국외대(글로벌), 한양대, 한양대(ERICA)

- 서울 소재 주요 대학이나 일부 의약계열을 중심으로 표준점수를 반영할 경우, 국어와 수학은 표준점수를 그대로 반영하지만, 탐구영역에서는 백분위를 기준으로 하는 변환표준점수를 활용한다. 통합형 수능 실시에 따라 국어와 수학도 선택과목에 따른 유·불리가 발생하지만, 탐구영역은 총 17개의 과목 중에서 2개를 선택하다 보니, 과목별 난이도에 따른 유·불리가 더 많이 발생하게 된다. 일반적으로 어렵게 출제되는 과목의 표준점수가 쉽게 출제되는 과목에 비해 표준점수 만점이 더 높게 형성되는데, 이 경우 획득한 표준점수를 그대로 반영하게 되면 동일한 원점수를 취득하였더라도 과목별 난이도에 따라 획득하는 표준점수에 차이가 발생한다. 이를 보정하기 위해 일부 대학에서는 백분위를 기준으로 새로운 점수를 부여하는데, 이를 변환표준점수라고 한다. 따라서, 탐구영역에 변환표준점수를 활용하는 대학은 수능성적표상의 표준점수를 합하여 계산하면 안되고, 반드시 수능 결과가 나온 이후에 대학마다 발표되는 변환표준점수를 확인하여 새롭게 계산해야 한다. 탐구과목의 유불리는 해마다 다르게 나타나기 때문에 올해 수능을 기준으로 탐구과목을 선택하는 것은 바람직하지 않다. 따라서 전년도 난이도와 상관없이 자신이 가장 잘할 수 있는 과목을 선택하는 것이 합리적이다.
- 아래 표는 2024 대입 정시모집에서의 일부 대학 변환표준점수 예시이다. 아래 표를 보면 대학마다 변환표준점수를 발표하는 내용이 조금씩 다를 수 있다. 연세대는 사회탐구와 과학탐구 모두에 동일한 점수를 부여하기 때문에 사회나 과학 탐구에 따른 유·불리가 발생하지 않지만, 고려대는 사회탐구에 부여되는 점수와 과학탐구에 부여되는 점수가 서로 다르기 때문에 과학탐구 선택자에게 더 유리하다. 물론 백분위 80에 가까울수록 그 차이가 좁혀지기는 하지만, 적어도 고려대에 지원할 만한 성적을 가진 학생들에게는 과학탐구가 유리함을 알 수 있다. 서강대는 모집단위 계열에 따라 변환표준점수를 다르게 부여하였다. 인문 또는 인문/자연계열에 지원할 경우와 자연계열에 지원할 경우 각기 다른 점수를 부여하게 되는데, 모집 계열에 따라 부여되는 점수가 다르기는 하지만, 모집계열에 지원하는 사회/과학탐구 점수를 구분하지 않기 때문에 인문계열 교차지원 시 탐구영역에 따른 유·불리가 발생하지 않는다. 따라서 탐구영역 변환표준점수를 반영하는 대학에 지원하려면 반드시 사전에 대학에서 발표하는 변환표준점수의 방식을 잘 살피는 것이 중요하다.

[2024 대입 정시모집 탐구영역 변환표준점수 예시]

백분위	연세대	고려대			서강대	
	변환표준점수	변환표준점수			변환표준점수	
	사회/과학	사회	과학	사탐-과탐	인문/인문자연	자연
100	69.35	67.22	71.75	-4.53	68.07	71.00
99	68.52	66.66	71	-4.34	67.52	70.36
98	67.75	66.01	69.75	-3.74	66.86	69.30
97	67.13	65.61	68.68	-3.07	66.46	68.40
96	66.56	65.21	68	-2.79	66.04	67.81
95	66.00	64.82	67.31	-2.49	65.66	67.22
94	65.49	64.51	66.62	-2.11	65.34	66.65
93	65.10	64.24	66.06	-1.82	65.06	66.16
92	64.59	63.91	65.35	-1.44	64.73	65.57
91	64.18	63.63	64.79	-1.16	64.46	65.08



III

정시모집의 이해와 대비

백분위	연세대	고려대			서강대	
	변환표준점수	변환표준점수			변환표준점수	
	사회/과학	사회	과학	사탐-과탐	인문/인문자연	자연
90	63.78	63.27	64.33	-1.06	64.09	64.69
89	63.39	62.95	63.88	-0.93	63.77	64.32
88	63.00	62.63	63.41	-0.78	63.45	63.92
87	62.63	62.34	62.95	-0.61	63.15	63.53
86	62.31	62.07	62.56	-0.49	62.88	63.19
85	61.94	61.81	62.07	-0.26	62.62	62.77
84	61.55	61.54	61.56	-0.02	62.34	62.34
83	61.13	61.27	60.97	0.30	62.06	61.84
82	60.75	61.02	60.42	0.60	61.82	61.38
81	60.43	60.78	60.03	0.75	61.58	61.04
80	60.13	60.54	59.65	0.89	61.34	60.72

차. 가산점 반영대학

[대학별 수학 / 탐구영역 가산점 반영대학 예시]

과목	가산점	대학
수학	3%	광운대(미/기), 세종대(미/기_자연 일부)
	5%	가톨릭대(확통-인문), 삼육대(미/기), 송실대(미/기_자연2), 세종대(미/기_자연과학대학), 제주대(수학환산점수_초등교육)
	7%	송실대(미/기_자연1)
	10%	강원대(미/기_자연과학,공학계열1,2), 제주대(수학환산점수_자연계열)
	15%	제주대(수학환산점수_공학계열)
사회	3%	서울시립대(인문), 연세대(유형 I)
	5%	가톨릭대(확통-인문), 중앙대(인문/사범)
	7%	서울과기대(인문,예체)
	10%	강원대(춘천_인문)
	4점	경희대(인문)
과학	2.5%	송실대
	3%	광운대, 국민대(자연), 동국대, 삼육대(약학), 서울시립대(자연), 세종대(자연 일부), 연세대(유형 II)
	5%	상명대(자연), 세종대(자연과학대학), 숙명여대(신소재물리_물리학 선택시), 중앙대(자연), 경상국립대(자연), 제주대(초등교육)
	6%	이화여대(자연)
	7%	서울과기대(자연)
	10%	명지대, 강원대(자연), 전북대(자연 일부), 제주대(자연,공학)
	4점	경희대(자연)
	II 과목	서강대(과목당 0.5점), 서울대 (1과목 3점, 2과목 5점)

카. 학교폭력 조치사항 반영 현황

- 학교폭력 근절 종합 대책에 따라 2025학년도부터 147개교에서 학교폭력조치사항을 자율적으로 반영하게 되었다. 주로 수시전형, 특히 학생부종합전형에서 많이 반영하게 되지만, 일부 대학에서는 수능 위주 전형에서도 반영하고 있으므로 주의해야 한다. 2025학년도에는 자율적으로 반영하지만, 2026학년도부터는 모든 전형에서 필수적으로 반영할 계획이다.

[수능위주전형 학교폭력 조치사항 반영 현황]

전형유형	대학	개교
수능위주	가톨릭대, 감리교신학대, 건국대, 경기대, 경북대, 경일대, 계명대, 고려대, 고려대(세종), 국민대, 대전가톨릭대, 부산대, 서울대, 서울시립대, 세종대, 아신대, 장로회신학대, 전북대, 전주교대, 한양대, 홍익대	21

IV 예술 및 체육계열

1. 음악
2. 연극·영화(영상)
3. 미술
4. 체육





IV. 예술 및 체육계열



1

음악

가. 음악계열 진학의 특징

- 음악계열은 서양음악(클래식), 국악 혹은 한국음악, 실용음악, 음악교육 등으로 전공영역을 구분할 수 있다. 음악계열 수시 및 정시모집은 비실기전형이 매우 적다. 대부분의 음악계열 학과(전공)가 실기를 약 60% 이상 반영하고 있기 때문에 각 전공별 실기전형 준비는 필수이며, 당락에 중요한 요소이다.
- 수시모집 평가 요소는 실기, 학생부(교과 및 비교과), 수능최저학력기준(음악교육과), 면접 등이 있으며, 정시모집 평가 요소는 실기, 수능, 학생부(교과), 면접 등이 있다.
- 음악계열 선발 전형유형은 일괄전형과 단계별 전형으로 나뉜다. 수시모집 일괄전형에서 강남대, 추계예대, 숙명여대 작곡과, 나사렛대, 남서울대 등과 같이 실기성적을 100% 반영하는 대학이 있다. 수시모집 단계별 전형에서도 서울대 피아노과, 관현악과, 한양대 피아노과, 서경대 실용음악학과 등과 같이 1단계에서 실기성적을 100% 반영하여 2단계 대상자를 선정하는 경우가 많다.
- 전공 영역의 실기 곡목은 대학 또는 전공에 따라 지정곡과 자유곡으로 구분된다. 같은 대학 내에서도 전공에 따라 일괄전형 혹은 단계별 전형, 실기일 등 전형 방법과 일정이 다양하기 때문에 희망하는 학교의 수시 및 정시모집 요강을 통해 전공별 모집인원, 실기일 등을 정확하게 파악해야 한다.
- 음악계열 모집단위에서 수시 또는 정시모집만 실시하는 대학과 전공이 있으므로 전공별, 대학별 전형 방법에 관해 잘 숙지해야 한다. (본 자료는 2025학년도 대학입학전형 시행계획을 기준으로 작성되었기에 추후 각 대학의 수시 및 정시모집요강을 통해 정확하게 확인해야 함)

[수시모집으로만 선발하는 대학 및 학과]

대학 및 학과

가천대 음악학부, 강남대 음악학과, 강릉원주대 음악학과, 경북대(음악학과, 국악학과), 단국대 음악학부(관현악, 작곡, 국악), 단국대(천안) 뉴뮤직학부(뮤직테크놀러지, 재즈퍼포먼스), 백석대(제작트랙: 프로듀서, 음향엔지니어링), 상명대 음악학부, 서경대 실용음악학부(기악, 작곡), 서울대 음악대학(피아노과, 관현악과, 국악과), 성신여대 작곡과, 수원대 국악과, 예원예술대 음악학과, 이화여대 한국음악과, 장신대 교회음악학과, 전남대(음악교육과, 국악학과), 조선대 음악교육과, 중앙대 전통예술학부, 총신대 교회음악과 지휘전공, 평택대 음악학과, 한양대(서울) 국악과, 한양대(ERICA) 실용음악학과, 한세대 음악학과(피아노, 성악, 관현악, 작편곡) 등

[정시모집으로만 선발하는 대학 및 학과]

대학 및 학과

가톨릭대 음악과, 건국대 음악교육과, 경희대 음악대학(작곡과, 성악과, 기악과), 국민대 음악학부(성악, 피아노, 관현악, 작곡), 서울대 음악학과, 숙명여대(피아노과, 성악과), 연세대 음악대학, 이화여대 음악대학(건반악기와, 관현악과, 성악과, 작곡과), 한국교원대 음악교육과, 한양대(성악과, 작곡과), 협성대 성악전공 등



나. 2025 대입 음악계열 대학별 기본계획 변경사항

1) 수시모집

대학명	모집단위	2025학년도	2024학년도
경기대	실용음악학과 (작곡)	선율작곡+피아노(100)	선율작곡(70)+피아노(30)
경남대	음악교육과	전형명칭: 학생부교과(일반면접전형) 교과: (국/수/영/한국사/사/과)중 10과목	전형명칭: 학생부교과(한마인재면접전형) 교과: (국/수/영)중 8과목, (한국사/사/과)중 2과목
경상국립대	음악교육과	실기60+교과40, 실기: 전공실기 수능최저기준: 없음	실기70+교과30, 실기: 공통실기+전공실기 수능최저기준: 국, 수, 영, 탐(1) 중 3개 합 14 이내
경희대	PostModern 음악학과	수시 일괄모집 [(일부인원(2명)정시모집(수능100))]	수시, 정시 분할모집
국민대	피아노전공	정시 일괄모집(피아노실기우수자전형 폐지)	수시, 정시 분할모집
국립공주대	음악교육과	학생부교과(농어촌)신설: 교과70+실기30(최저X)	
		• 성악, 작곡, 관현악, 국악전공: 피아노 실기추가 • 피아노전공: 장구 실기추가	
		수능최저기준 : 국, 수, 영, 탐(1) 중 2개 합 7 이내	수능최저기준 : 국, 수, 영, 탐(1) 중 3개 합 12 이내
명지대	아트앤멀티미디어 작곡전공	실기고사 변경: 작곡	실기: 작곡, 자유악기
백석대	문화예술학부 (실용음악)	실기 변경 (싱어송라이터, 연주, 음향엔지니어링, 작곡전공)	
상명대	음악학부	실기80+교과20	실기70+교과30
삼육대	음악학과	음악인재전형 신설: 성악(1), 피아노(1), 관·현·타악(1)	
서경대	실용음악학부 (기악, 작곡전공)	수시 일괄모집	수시, 정시 분할모집
성결대	현대교회음악전공	전공 폐지, 실용음악과로 선발	
수원대	아트앤테크놀로지 작곡과	수시50+정시50 모집(정원 20명 중 수시10명) 실기과제 선택폭 확대: ① 서양악기, 국악기의 자유악기의 자유곡 ② 주어진 동기에 의한 [세도막형식의 피아노곡 또는 단선율곡(화음기호 또는 코드붙이기)] 작곡 중 선택	수시 일괄모집 ① 피아노 혹은 클래식기타를 포함한 서양악기, 국악기 중 자유곡 ② 피아노곡(세도막형식) 작곡
	국악과(타악)	실기과제 변경 ① 정악장단(도드리 변형장단 포함 10박, 취타) ② 팽과리 또는 설장구(자유곡)	실기과제 ①가곡장단(10박, 16박), ② 팽과리 또는 설장구(자유곡)
숙명여대	작곡과	실기 시험시간 축소 피아노곡쓰기(210분), 화성학(90분), 청음(30분내외)	피아노곡쓰기(240분), 화성학(120분), 청음(60분내외)
서울신학대	교회음악과 (오르간)	전문연주자전형(실기100)	실기전형
용인대	국악, 실용음악	실기70+교과30	실기60+교과40
	실용음악과	일괄합산 전형	단계별 전형
장신대	교회음악학과	수시 일괄모집	수시, 정시 분할모집
		실용음악전공 신설(보컬, 싱어송라이터, 기악), 지휘 전공 폐지	
충신대	교회음악과	실기과제 변경: 오르간(①피아노1곡, 오르간1곡, ② 피아노2곡 중)택1, 지휘(청음 미실시)	실기: 오르간(피아노로 실시), 지휘(음악이론, 청음, 피아노 또는 성악)
충남대	음악학과	만학도특별전형 신설: 입학기준 30세 이상	
한국교통대	음악학과	실기과제 변경: 관현악·타악기: 자유곡 1곡, 성악: 자유곡 1곡	관현악·타악기: 빠른 템포의 자유곡1곡 성악: 이태리어, 독일어로 된 성악곡(총2곡)

2) 정시모집

대학명	모집단위	2025학년도	2024학년도
건국대	음악교육과	수능반영: 국(45), 영(25), [수/탐(2)중1])(30) 영어등급 환산표 변경(인문,자연,예체능 공통)	수능반영: 국(50), 영(20), [수/탐(2)중1])(30)
경기대	실용음악학과(작곡)	선율작곡+피아노(100)	선율작곡(70)+피아노(30)
경남대	음악교육과	수능반영: [국/수/영/탐(1)]중3 각(33.3)	수능반영: [국/수/영/탐(2)]중3 각(33.3)
경희대	PostModern음악 학과	일부인원(2명) 정시모집(수능100)	
국민대	피아노전공	정시 일괄모집	수시, 정시 분할모집
단국대	성악전공	모집군 '가'군	모집군 '나'군
명지대	아트앤멀티미디어 작곡전공	실기고사 변경: 작곡	실기: 작곡, 자유악기
백석대	실기 변경	싱어송라이터, 연주, 작곡, 프로페셔널뮤직 전공	
성신여대	기악과	모집군 '나'군	모집군 '가'군
수원대	아트애펙테크놀러지 작곡과	수시50+정시50 모집(정원 20명중 정시 10명)	수시 일괄모집
		실기과제 선택곡 확대: ① 서양악기, 국악기의 자유악기의 자유곡 ② 주어진 동기에 의한 [세도막형식의 피아노곡 또는 단선율곡(화음기호 또는 코드붙이기)] 작곡 중 선택	① 피아노 혹은 클래식기타를 포함한 서양악기, 국악기 중 자유곡 ② 피아노곡(세도막형식) 작곡
	국악과(타악)	실기과제 변경 ① 정악장단(도드리 변형장단 포함 10박, 취타) ② 팽과리 또는 설장구(자유곡)	실기과제 ①가곡장단(10박,16박), ② 팽과리 또는 설장구(자유곡)
숙명여대	음악대학	모집군 '가'군	모집군 '나'군
	음악대학 작곡과	실기 시험시간 축소 피아노곡쓰기(210분), 화성학(90분), 청음(30분내외)	피아노곡쓰기(240분), 화성학(120분), 청음(60분내외)
연세대	음악대학	모집군 '나'군	모집군 '가'군
용인대	국악과, 실용음악과	실기70+수능30	실기60+수능40
총신대	교회음악과	모집군 '다'군	모집군 '가'군
		실기과제 변경: 오르간(①피아노1곡, 오르간1곡, ② 피아노2곡 중) 택1, 지휘(청음 미 실시)	실기: 오르간(피아노로 실시), 지휘(음악이론, 청음, 피아노 또는 성악)
평택대	실용음악학과	실기100	실기80+학생부20
한양대	성악과, 작곡과, 관현악과	모집군 '가'군	모집군 '나'군
	피아노과	2단계 반영비율: 실기70+수능30	2단계 반영비율: 실기80+수능20



다. 2025 대입 수시모집 전형 계획

1) 전형 요소별 반영비율 및 전형 방법

• 일괄전형

※ ★표시는 교직과정 개설 학과임

대학명	모집단위		전형명	모집 인원	전형요소
가천대	음악학부[성악, 기악(피아노, 관현악), 작곡]		실기우수자	50	실기70+교과30 (교과) 국(50), 영(50)
강남대	음악학과(피아노, 성악, 관현악)		실기	27	실기100
강릉원주대	음악학과(피아노, 관현악)		실기	21	실기100
강서대	실용음악학과(보컬, 기악, 작곡)		실기위주	25	실기80+교과20 (교과) (국/수), 영, (사/과)중 3개 교과 전과목
경기대	실용음악학과(작곡, 보컬)		예체능 우수자	15	실기70+교과30 (교과) 국, 수, 영, 통사, 통과, 한국사, 사회
경북대	국악학과		실기/실적	24	실기80+교과20 (교과) 국, 수, 영, 사, 한국사
경상국립대	★음악교육과(성악, 피아노, 관현악, 작곡)		실기	21	실기60+교과40 (교과) 국, 영, 사, 과 (진로선택): (국/수/영/사/과) 중 3과목
경희대	PostModern음악학과 (보컬, 관악기·현악기·국악기, 베이스, 드럼·타악기, 피아노, 기타, 실용음악작곡)		실기우수자	36	실기80+학생부20(교과, 비교과) (학생부) 교과70+비교과30(출결15, 봉사15) (교과) (공통, 일반선택: 80): 국, 영 전과목, (진로선택: 20): (국/영/예/체) 중 택3
국립공주대	★음악교육과 (성악, 피아노, 작곡, 관현악, 국악) • 관현악: 바이올린, 첼로, 비올라, 플루트, 클라리넷 • 국악: 가야금, 거문고, 해금, 대금, 피리		학생부교과 (교과 I)	16	실기30+교과70 (교과) 전교과 전과목 수능최저: 국, 수, 영, 탐(1) 중 2개 합 7 이내
나사렛대	실용음악학과(실용음악트랙, 클래식트랙)		실기 (일반학생)	41	실기100
남서울대	실용음악학과(보컬, K-POP, 작곡, 기악)		실기우수 (일반학생)	17	실기100
단국대	음악학부	피아노, 관현악, 성악, 작곡전공	실기우수자	57	실기80+교과20 (교과) 국(40), 영(50), 사(10) (진로선택) (국/영/사)중 3과목 반영
		★국악전공		29	
단국대 (천안)	뉴뮤직학부(뮤직테크놀로지, 재즈퍼포먼스, 싱어송라이팅)		실기우수자	65	실기80+교과20 (교과) 국(40), 영(50), 사(10) (진로선택) (국/영/사)중 3과목
동국대	한국음악과 [대금/피리, 해금/가야금, 아쟁/거문고, 타악, 성악, 한국실용음악(작곡/지휘)]		실기	16	실기70+교과20+출결10 (교과) (국/수/영/사/과/한국사) 중 10과목
동덕여대	★음악학부(피아노, 관현악, 성악)		실기우수자	50	실기80+교과20 (교과) ·필수: 국, 영 전과목 ·선택: (수/사/과)중 1개 교과 전과목
	공연예술학부 실용음악전공 (피아노, 드럼, 베이스, 기타)		실기우수자	17	
명지대 (용인)	예술학부(피아노, 성악, 아트앤멀티미디어작곡)		실기우수자	30	실기70+교과20+출결10 (교과) 국, 영 (진로선택: 국, 영 전과목)



IV

예술 및 체육 계열

대학명	모집단위		전형명	모집 인원	전형요소	
목원대	성악·뮤지컬학부		실기	19	실기100	
	실용음악학부			28		
	관현악·작곡학부			38		
	피아노학부			40		
	국악과			22		
	성악·뮤지컬학부(5명), 국악과(2명)		교과	7	교과100	(교과) 상위 5과목, 진로선택 3과목 (총 8과목)
	★음악교육과	실기교과	17	실기60+교과40		
교과		5	교과100			
백석대	문화예술학부 실용음악 (보컬, 연주, 제작, 작곡, 프로페셔널뮤직)		실기위주	88	실기80+교과20 (교과) (국/수/영/사/한국사/과) 중 15과목	
삼육대	★음악학과(피아노, 성악, 관악·현악·타악)		실기우수자	24	실기100	
상명대	음악학부 (피아노, 성악, 뉴미디어작곡, 관현악)		실기	58	실기80+교과20 (교과) 전학년 전과목+진로선택과목 택3	
서경대	음악학부(피아노, 관현악)		실기우수자	21	실기80+교과20 (교과) 국,수,영,탐(사/과/한국사)각3과목 (총 12과목)	
서울시립대	음악학과(성악)		실기	8	실기90+교과10 (교과) 국, 영	
서울신학대	교회음악과	아트&뉴미디어작곡, 성악	실기	13	실기80+교과20 (교과) (국/수), 영, (사/과) 각 3과목(총 9과목)	
		피아노, 오르간	전문연주자	14	실기100	
서울장신대	실용음악과	보컬,드럼,건반, 기타,베이스,작곡	실기위주	20	실기100	
		싱어송라이터	종합	1	실기70+교과30 (교과) [국/수/영/사(한국사)/과] 중 3과목	
서원대	★음악교육과(성악, 작곡, 피아노)		일반	18	실기20+교과60+면접20 (교과) 국(3과목), 영(2과목), 수(2과목), 탐(3과목) (총 10과목) 수능최저: 국,수,영,탐(1) 중 3개 합 13 이내	
성결대	음악학부(성악, 피아노)		실기우수자	32	실기80+교과20 (교과) [국, 수, 영, (사/과)] 교과별 학기별 1과목 반영(1학기 4과목)	
성신여대	성악과, 기악과, 작곡과		일반학생 (실기)	62	실기80+학생부20	(학생부) 교과90+총결10 (교과) 국, 영, (사/수) 3교과 (진로선택) 반영교과 3과목
	현대실용음악학과			14	실기70+학생부30	
세종대	★음악과(성악, 피아노, 관현악)		실기우수자	31	실기90+교과10(총결가산점) (교과) 국, 영(진로선택: 국, 영 전과목)	
수원대	아트애펜테크놀로지작곡과, 성악과, 피아노과, 관현악과, 국악과		실기우수자	80	실기80+교과20 (교과) 국, 수, 영, (사/과) 중 2개 교과	
숙명여대	★작곡과		예능창의인재	13	실기100	
안양대	음악학과(피아노, 성악, 관현악)		실기우수자	25	실기90+교과10 (교과) (국/수/영/사) 중 12과목	
	실용음악과 (보컬, 작곡, 싱어송라이터, 사운드디자인)		실기우수자	18		

대학명	모집단위	전형명	모집 인원	전형요소	
예원예술대	음악학과(경기)	실기위주	9	실기100	
	실용음악과(전북)	실기위주	15	실기80+학생부20 (학생부) 교과90+출결10 (교과) 상위 2과목의 평균 석차등급	
용인대	국악과(현악, 관악, 성악, 타악)	실기/실적	24	실기70+교과30 (교과) (국/수/영/사/과) 중 9과목(학년별 3과목)	
	실용음악과 (보컬, 피아노, 기타, 베이스, 드럼, 작곡)	실기/실적	22		
장신대	교회음악학과(성악, 피아노, 오르간, 뉴미디어작곡, 보컬/싱어송라이터, 기악)	실기/ 실적위주	51	실기100	
전북대	음악과(작곡, 성악, 피아노, 관현악)	실기	26	실기70+교과30 (교과) 국, 영, 음악, 한국사 (진로선택) 상위 3과목의 가산점 반영	
	한국음악과(작곡, 이론, 성악, 타악, 관현악)		27		
조선대	★음악교육과 (피아노, 작곡, 성악, 현악)	실기	30	실기60+교과40 (교과) 국, 수, 영, 사, 과, 한국사(공통, 일반, 진로)	
중부대 (창의-고양)	실용음악학전공(기악/음향, 작곡, 보컬)	실기우수자	37	실기70+교과30 (교과) (국/수/영/사/과)중 10과목(진로선택 포함)	
중앙대 (다빈치)	음악학부(작곡, 성악, 피아노, 관현악)	실기/실적 (실기형)	47	실기80+학생부20(교과17+출결3) (교과) 국, 영, 사	
	★전통예술학부(음악예술, 연희예술)		85		
총신대	교회음악과(성악, 피아노, 작곡)	실기우수자	28	실기90+면접10	
추계예술대	국악과, 성악과, 피아노과, 관현악과, 작곡과	실기/실적 (일반)	63	실기100	
충남대	음악과(성악, 작곡, 피아노), 관현악과	실기(일반)	16	실기80+학생부20(교과16+출결4) (교과) 국, 수, 영, 한국사, 사, 과, 기술가정, 제2외국어, 한문	
		만학도	14		
평택대	음악학과(피아노, 관현악, 뮤지컬-성악), 실용음악학과(보컬, 기악및뮤직프로덕션)	PTU 실기	27	실기100	
			20		
한국교통대	음악학과(피아노, 관현악, 타악기, 성악)	실기/실적	10	실기80+교과20 (교과) 국, 영, 수, 사 교과별 3과목 (진로선택) (국/수/영/사) 중 3과목	
		학생부종합 (나비인재Ⅱ)	3	서류100	
한양대	★관현악과	음악특기자	10	실기90+교과10	(교과) 국, 영, 사, 한국사 (진로선택) (국/영/사) 중 3과목
	★국악과(작곡/이론 제외)		26	실기80+교과20	
	★국악과(작곡/이론)		5	실기60+교과40	
한양대 (ERICA)	실용음악학과(보컬 제외)	재능우수자	18	실기90+교과10 (교과) 국, 영, 사, 한국사	
한세대	음악학과(피아노, 성악, 관현악, 작편곡)	실기우수자	51	실기80+교과20 (교과) 국, 영, 사	
협성대	음악학부(피아노, 관현악)	실기우수자	22	실기80+교과20	(교과) (국/수), 영, (사/과) 각 3과목(총 9과목)
	음악학부(성악, 실용음악)		9	실기90+교과10	
호서대	공연예술학부(실용음악트랙, 피아노트랙)	실기	47	실기90+교과10 (교과) (국/수/영/사/과/한국사)중12개+진로3개	
호원대	실용음악학부(보컬, 작곡, 싱어송라이터, 피아노, 드럼, 베이스, 기타, 그 외 악기, 뮤직프로덕션, 프로페셔널뮤직)	실기/실적 (일반)	119	실기70+교과30 (교과) 국, 수, 영, 사, 과 전과목 (학년별 반영비율) 1(30), 2(40), 3(30)	
	K-POP학부(보컬)		16		

• 단계별 전형

※ ★표시는 교직과정 개설 학과임

대학명	모집단위	전형명	모집 인원	전형요소	
경남대	★음악교육과 (※비실기전형)	학생부교과 (일반면접)	30	1단계(4배수): 교과90+출결10 2단계: 1단계성적60+면접40 (교과) (국/수/영/한국사/사/과)중 10과목 ※진로선택과목 최대 2과목 반영(A:1,B:3,C:5등급)	
경북대	음악학과	실기/실적	56	1단계(10배수): 교과100 2단계: 1단계성적20+실기80 (교과) 국,수,영,사,한국사	
동덕여대	실용음악과(보컬)	실기우수자	8	1단계(5배수): 실기80+교과20 2단계: 실기100 실기우수자, 특기자 (교과) 국,영 전과목,(수/사/과)중 1개교과 전과목	
	실용음악과	특기자	5	1단계(5배수): 서류100 2단계: 실기80+교과20 실기우수자, 특기자 (교과) 국, 영 전과목,(수/사/과)중 1개교과 전과목	
삼육대	★음악학과	음악인재	3	1단계(4배수): 수상실적, 2단계: 1단계성적80+면접20	
서경대	실용음악학과 (기악, 작곡, 보컬)	실기우수자	37	1단계(기악,보컬/싱어송:4배수, 작곡:5배수): 실기100 2단계: 실기80+교과20 (교과) 국,수,영,탐(사회,과학,한국사) 각 3과목	
서울대	★피아노과, 관현악과	일반전형	70	1단계(2.5배수): 1단계실기100 2단계: 서류60+2단계실기40	(서류) 전교과 전영역 서류 종합평가
	★국악과	일반	28	1단계(2.5배수): 서류50+1단계실기50 2단계:1단계서류50+2단계실기40+면접및구술10	
	★성악과(여1), 작곡과, 피아노과, 관현악과(Vn.)	기회균형 특별전형	4	1단계(2배수): 서류100 2단계: 1단계성적50+실기40+면접10	
숙명여대	★관현악과 (관현악, 타악기)	예능 창의인재	20	1단계(3배수): 실기100 2단계: 실기100	
이화여대	★한국음악과	예체능실기	43	1단계: 학생부교과100 (5배수: 거문고, 대금, 피리, 아쟁, 타악기 7배수:가야금, 해금, 성악, 한국음악이론 및 작곡) 2단계: 1단계성적20+실기80 교과 (국/수/영/한국사/사/과/음악) 중 상위 30단위 (진로선택과목은 최대 10단위 반영 가능)	
전남대	★음악교육과	학생부교과 (예체능실기)	20	1단계(5배수): 교과100 2단계: 실기20+교과80 (교과) 국,영,사,한국사 전과목,(진로선택) 국,영,사 중 3과목, (수능최저) 국,수,영,탐(1)중 2개 합 7 이내	
	음악학과	실기/실적	55	1단계(5배수): 교과100 2단계: 실기81.5+교과18.5 (교과) 국,영,사 한국사 전과목,(진로선택) 국,영,사 중 3과목	
	★국악학과	(예능우수자)	25		
한양대 (서울)	★피아노과	음악특기자	9	1단계(3배수): 실기100 2단계: 실기90+교과10 (교과) 국,영,사 한국사 전과목,(진로선택)국,영,사 중 3과목	
한양대 (ERICA)	실용음악학과(보컬)	재능우수자	7	1단계(25배수) : 실기100 2단계 : 실기90+교과10 (교과) 국,영,사, 한국사	
홍익대 (서울)	공연예술학부 실용음악전공	공연예술 우수자	28	1단계(10배수) : 실기100 2단계: 실기80+교과10+출결10 (교과) 국,영,(사/과) 각 3과목(총 9과목)	



IV

예술 및
체육 계열



라. 2025 대입 정시모집 전형 계획

1) 전형 요소별 반영비율 및 전형 방법

• 일괄전형

전형 요소별 반영비율(%)				대학 및 학과명
실기	수능	학생부 (교과)	면접	
100				나사렛대④실용음악학과(실용음악트랙, 클래식트랙), 남서울대④실용음악학과(보컬, K-POP, 작곡, 기악), 목원대④(성악·뮤지컬학부, 실용음악학부), 서울장신대④(실용음악과), 평택대④(실용음악학과)
90	10			안양대④(음악학과, 실용음악과), 추계예대⑦(성악과, 관현악과), ④(국악과, 피아노과), 협성대④(성악), 호서대⑦(실용음악트랙)
80	20			단국대⑦(피아노, 성악), 명지대④, 백석대⑦(실용음악), 삼육대④, 서경대⑦(피아노), ④(관현악), 서울신학대④, 성결대④, 수원대④, 숙명여대⑦(피아노과, 성악과), 충남대⑦, 한국교통대⑦, 한양대⑦(관현악과), 협성대④(피아노, 관현악, 실용음악)
80	20		P/F	충신대④
80		20		강서대④(보컬, 기악, 작곡), 예원예술대④(실용음악)
80	10	10		세종대④(성악, 피아노, 관현악)
70	30			가톨릭대⑦, 경기대④(실용음악학과:작곡, 보컬), 경희대⑦(기악과, 성악과, 작곡과), 단국대(천안)④(싱어송라이팅), 성신여대⑦(성악과), ④(기악과), 숙명여대⑦(관현악과), 연세대④(교회음악과, 관악, 작곡과), 용인대④, 전남대④(음악학과 피아노), 중부대④(실용음악학), 중앙대④음악학부, 추계예대④(작곡과), 한양대⑦(작곡과)
70		30		호원대④(실용음악학부, K-POP학부)
60	40			경남대④음악교육과(피아노, 성악, 관현악, 작곡), 동덕여대④실용음악과(보컬 제외), ④(피아노, 관현악, 성악), 목원대④(음악교육과), 숙명여대⑦(작곡과), 이화여대④, 홍익대④(실용음악전공)
60	30	10		서울시립대⑦(성악, 작곡, 피아노, 관현악)
45	55			성신여대⑦(현대실용음악학과)
40	60			경상국립대④(음악교육과:성악, 피아노, 관현악, 작곡), 건국대④(음악교육과:피아노, 성악, 현악)
40	50		10	서울대④(음악학과)
35	65			한국교원대⑦(음악교육과)
30	70			국립공주대④(음악교육과)
20	80			서원대⑦(음악교육과)
0	100			경희대④(PostModern음악학과)

• 단계별 전형

대학명	모집단위	전형단계	전형요소별 반영비율(%)			
			실기	수능	학생부(교과)	면접
국민대	⑦성악, 피아노, 작곡, ④관현악	1단계(8배수)	100			
		2단계	80(1단계성적)	10	10	
동덕여대	④실용음악전공(보컬)	1단계(5배수)	60	40		
		2단계	100			

대학명	모집단위	전형단계	전형요소별 반영비율(%)			
			실기	수능	학생부(교과)	면접
서경대	㉔실용음악학부(보컬/싱어송)	1단계(7배수)	100			
		2단계	80	20		
서울대	㉔성악과	1단계(3배수)	49	51		
		2단계	1단계40+2단계실기40			20
	㉔작곡과	1단계(2배수)	45	55		
		2단계	1단계40+2단계실기40			20
연세대	㉔현악전공, 피아노과, 성악과	1단계 (현악, 피아노:2배수, 성악: 3배수)	100			
		2단계	70	30		
한양대	㉔성악과	1단계(3배수)	100			
		2단계	80	20		
	㉔피아노과	1단계(3배수)	100			
		2단계	70	30		

• 수능 반영 방법

대학명(모집군)	수능 영역별 반영비율(%)				비고
	국어	수학	영어	탐구	
중앙대㉔	100				영어, 한국사 가점
한양대(서울)㉔(성악, 작곡, 관현악), ㉔(피아노)	80		20		한국사 감점
세종대㉔, 추계예대㉔(작곡)	70		30		
성결대㉔, 중부대㉔(실용음악학)	(국/수/영)중 택2 70			1과목 30	성결대: 한국사 가점 중부대: (탐구/한국사) 택1
연세대㉔	66.6(200점)		33.3(100점)		한국사 감점
용인대㉔	(국/수/영)중 택1 60			1과목 40	
숙명여대(작곡과 제외)㉔	60		40		한국사 가점
충남대㉔	60			2과목 40	영어, 한국사 감점
가톨릭대㉔, 국민대㉔(성악, 피아노, 작곡), ㉔(관현악), 단국대㉔(피아노, 성악), 명지대㉔, 서울시립대㉔, 숙명여대㉔(작곡과), 안양대㉔, 충신대㉔, 추계예대㉔(성악, 관현악), ㉔(국악, 피아노)	50		50		·한국사 감점: 국민대, 서울시립대, 충신대 ·한국사 가점: 가톨릭대, 단국대, 명지대, 숙명여대
경기대㉔, 삼육대㉔, 수원대㉔, 협성대㉔	(국/수/영/탐1)중 택2 각50				경기대,수원대: 한국사 감점 삼육대: 한국사 탐구 대체
서울대㉔	50			2과목 50	수학, 영어, 한국사 감점 (성악/작곡/음악학 전공별 감점 기준 상이)
경희대㉔(작곡, 성악, 기악), ㉔(PostModern음악)	50		20	1과목 30	한국사 감점
이화여대㉔	(국/수/탐2) 중 택2 각50				영어 가점
건국대㉔(음악교육과)	45	(30)	25	2과목(30)	한국사 감점
단국대(천안)㉔(싱어송라이팅)	40	(20)	40	1과목 (20)	한국사 가점

대학명(모집군)	수능 영역별 반영비율(%)				비고
	국어	수학	영어	탐구	
경상국립대㉔(음악교육과)	40		30	2과목 30	
백석대㉔	(국/수/영)중 택2 각40			1과목 20	한국사 동점자 처리기준
서울신학대㉔, 서원대㉔(음악교육과)	(40)	(40)	20	1과목 (40)	서울신학대: 한국사 가점
서경대㉔(실용음악학부), 음악학부㉔(피아노), ㉔(관현악), 홍익대㉔	(40)	(40)	20	2과목 (40)	서경대: 한국사 가점, 홍익대: 한국사 가/감점 (4등급부터 감점)
한국교원대㉔	(36.7)	(36.7)	33.3	2과목 30	미적/기하 10%가점 탐구(제2외국어/한문 포함)
	(국/수):1.1		영:1.0	탐(2):0.9	
호서대㉔	(국/수/영) 중 택2 70			1과목 30	미적/기하 5%가점, 한국사 가점
동덕여대(실용음악㉔, 음악㉔)	(국/수)중1 33.3		33.3	1과목 33.3	한국사 가점
전남대㉔(음악학과 피아노)	33.3		33.3	2과목 33.3	한국사 가점
경남대㉔(음악교육과)	(국/수/영/탐1)중 택3 각33.3				미적/기하 10%가점
성신여대㉔(현대실용음악학과, 성악과), ㉔(기악과)	(국/수/영/탐2)중 택3 각1/3				한국사 가점
국립공주대㉔(음악교육과), 한국교통대㉔	(국/수/영/탐1)중 3개 영역 평균				
목원대㉔(음악교육과)	(국/수/영/탐구1/탐구2/한국사) 중 택2				최상위60+차상위40 반영

• 학생부(교과) 반영 방법

대학명	반영교과목	비고
국민대㉔(성악, 피아노, 작곡, ㉔관현악) 세종대㉔, 서울시립대㉔	국어, 영어	세종대: 국,영 진로선택 전과목, 출결 가산점
예원예술대㉔(실용음악)	석차 등급이 가장 높은 상위 2과목의 평균등급	
호원대㉔	국어, 영어, 수학, 사회, 과학 전과목	학년별 반영비율: 1(30), 2(40), 3(30)
강서대㉔	(국/수), 영, (사/과)중 3개 교과 전과목	

가. 2025 대입 연극·영화(영상)계열 수시모집의 특징

1) 모집인원 및 선발 방법

- 전국의 4년제 대학 연극·영화(영상)계열은 크게 연극 전공과 영화(영상) 전공으로 나뉘며, 연극은 다시 연기전공과 연출전공으로 나뉜다. 전국의 연극·영화(영상)계열 모집정원 중 수시모집은 약 70%, 정시모집은 약 30%를 차지한다.
- 수시모집 정원 중 실기 중심 선발은 전체 수시모집 전형 중 약 75%를 차지하며, 나머지 25%는 학생부종합전형, 학생부교과전형, 그리고 소수의 논술전형과 실적위주전형(특기자전형)으로 구성된다.

2) 실기고사 방법

- (연기) 자유연기를 기본적으로 평가하며, 대학별로 지정대사 혹은 특기를 추가적으로 평가한다. 자유연기는 지원자가 자유롭게 준비한 1가지 독백 연기를 2~3분 내외로 시연하는 것이며, 대학별로 작품을 지정하는 경우도 있다. 지정대사는 실기시험 당일 학교별로 배부하는 대사를 짧게 시연하며, 대본 해석력과 화술, 순발력 등을 평가한다. 특기는 노래 혹은 무용 중 지원자가 준비한 1가지를 시연한다. 뮤지컬 전공의 경우 자유연기를 자유 노래로 대신하고, 대부분 노래와 무용 특기를 모두 평가한다.
- (연출) 연출안 작성 및 발표로 이루어진다. 연출안은 당일 제시된 문제의 조건에 맞추어 작성한다. 이후 작성안에 대한 구술 평가를 진행한다. 이를 통해 표현의 창의성, 효과성, 논리성 등을 평가한다.
- (영화·영상) 글쓰기 및 구술실기로 이루어진다. 글쓰기는 대학별로 스토리 구성, 시나리오 분석, 영상 분석 등의 방법으로 영화(영상) 매체에 대한 이해도를 평가한다. 이후 글쓰기 내용을 바탕으로 구술 평가를 진행하여 영화(영상) 매체에 대한 이해도, 표현의 창의성, 논리성 등을 평가한다.

나. 2025 대입 수시모집 주요 대학 전형 계획

1) 학생부교과전형

- 학생부 교과 성적 100%, 또는 교과 성적과 비교과(출결, 봉사 등) 성적을 합산하여 선발하는 전형이다. 일부 주요 대학에서는 영화(영상)계열만 소수 선발하며, 일부 대학은 면접을 병행하기도 한다. 연기 전공은 학생부교과전형으로 선발하지 않는다. 경기대, 성균관대는 수능최저학력 기준이 적용된다.

지역	대학	전형명	모집단위	모집인원	학생부 반영교과	전형요소반영비율
서울	경기대	교과성적 우수자♠	미디어영상학과 영화전공	2	국,수,영,통사,통과, 사,한국사	교과90+비교과(출결)10
		학교장추천		3	전교과 전과목	교과90+비교과(출결)10
	동국대	학생부교과 (학교장추천)	영화영상학과	4	국,수,영,사,한국사	교과70+서류30
	명지대	학생부교과 (교과면접)	예술학부 영화전공	9	국,영	(1단계)교과100(5배수) (2단계)교과70+면접30
	성균관대	학생부교과 (학교장추천)♠	영상학	5	공통과목 및 일반선택과목	교과100

(♠)는 수능최저학력기준 적용 : [경기대] 국,수,영,탐(1) 중 2개 합 7 이내(한국사 6 이내)
[성균관대] 국,수,영,탐(2) 중 3개 합 7 이내



2) 학생부종합전형

- 서류(학생부) 100%, 또는 1단계에서 서류로 일정 배수를 선발하고, 2단계 면접 성적을 합산해 선발한다. 연극(연출)과 영화(영상) 계열에서 소수 인원을 선발하며 학생부종합전형은 수능최저학력기준이 없다. 면접은 주로 서류 기반 면접을 실시하며, 전공 적합성, 발전 가능성, 인성, 의사소통능력 등을 심층 평가한다. 연기 전공은 학생부종합전형으로 선발하지 않는다.

가) 연극(연출)

지역	대학	전형명	모집단위	모집 인원	전형요소반영비율
서울	동국대	Do dream	연극학부(연출)	10	(1단계)서류100(4배수) (2단계)1단계70+면접30
경기	경희대 (국제)	네오르네상스	연극영화학과 (연극 및 뮤지컬 연출)	4	(1단계)서류100(3배수) (2단계)1단계70+면접30

나) 영화(영상)

지역	대학	전형명	모집단위	모집 인원	전형요소반영비율
서울	경기대	KGU학생부종합	미디어영상학과	15	(1단계)서류100(3배수) (2단계)서류70+면접30
경기	경희대 (국제)	네오르네상스	연극영화학과 (영화연출 및 제작)	10	(1단계)서류100(3배수) (2단계)1단계70+면접30
서울	동국대	Do dream	영화영상학과	15	(1단계)서류100(4배수) (2단계)1단계70+면접30
서울	성균관대	학생부종합♣	영상학	12	서류100
서울	한양대	학생부종합	연극영화학과 영화전공	7	서류100

(♣)는 수능최저학력기준 적용 : [성균관대] 국,수,영,탐(2) 중 3개 합 7 이내

3) 실기위주전형

가) 연극(연기 전공)

- 2024 대입 수시모집 기준 수도권 주요 대학 경쟁률은 세종대 130.8:1, 단국대 107.43:1, 중앙대 91.58:1 등으로 매우 높은 편이었다. 그러나 실기 전형 합격자 교과성적 평균은 매년 4~5등급으로 교과성적의 변별력은 높은 편이 아니다.
- 수험생은 자유연기를 충실히 준비하는 가운데, 노래와 무용 중 자신이 더 잘할 수 있는 한 가지 특기를 집중적으로 준비해야 한다. 스스로 화술이나 순간적인 대사 해석력이 미흡하다고 느낀다면 지정대사가 포함되지 않는 전형에 전략적으로 지원하는 것이 좋다. 특기가 미흡한 경우, 전형 방법에 특기평가를 명시하지 않는 중앙대(연기), 수원대, 인천대 등을 전략적으로 지원하는 방법도 있다.
- 건국대 KU연기우수자 전형은 타 대학교 실기전형과 달리, 1단계에서 학생부(교과) 100%로 선발한 후, 2단계에서 실기 100%로 선발한다. 일단 1단계(25배수)에 합격하면 실질적인 경쟁률이 낮아지므로 전략적으로 지원해 볼 수 있다. 2024학년도 수시모집 경쟁률 50:1을 기록했던 가천대학교는 수시모집 인원을 24명에서 18명으로 축소할 예정이다. 이에 따라 경쟁률은 더욱 높아질 가능성이 있다.



IV

예술 및 체육 계열

지역	대학	전형명	모집단위	모집인원	실기고사	학생부 반영교과	전형요소 반영비율
서울	건국대	KU 연기우수자	매체연기학과	15	자유연기(3분 이내)	국,영	(1단계) 교과100(25배수) (2단계) 실기100
	경기대	예체능 우수자	연기학과	17	(1단계) 자유연기(비대면) (2단계) 지정연기+자유연기	국,수,영,통사,통과,한국사,사	(1단계) 실기100(7배수) (2단계) 실기70+교과30
	국민대	실기우수자	연극전공	20	(1단계) 지정연기+자유연기 (2단계) 자유연기+즉흥연기+지정연기	국,영,예,체	(1단계) 실기100(8배수) (2단계) 실기60+교과40
	동국대	실기형	연극학부	38	(1단계) 자유연기 (2단계) 지정연기+질의응답+즉흥연기+특기	국,수,영,사,한국사	(1단계) 실기100(7배수) (2단계) 실기70+교과20+출결10
	동덕여대	실기우수자	방송연예전공(주)★	23	연기+특기+면접	국,영, (수/사/과)	실기80(87)+교과20(13)
			방송연예전공(야)	30			
	서경대	실기우수자	연기전공	20	(1단계) 자유연기 (2단계) 지정연기+특기	국,수,영,탐,한국사 중3	(1단계) 실기100 (2단계) 실기80+교과20
	성균관대	실기우수자	연기예술학과(연기)	20	(1단계) 자유연기 (2단계) 지정대사+특기+즉흥연기+면접	-	(1단계) 면접/실기100(5배수) (2단계) 실기60+서류40
	성신여대	일반학생	미디어영상연기학과	16	(1단계) 자유연기+특기 (2단계) 지정연기+질의응답	국,영,(수/사)	(1단계) 실기100(5배수) (2단계) 실기70+교과27+출결3
	세종대	실기우수자	영화예술학과(연기예술)	14	(1단계) 자유연기+특기 (2단계) 즉흥상황연기+지정연기	국,영	(1단계) 실기100(10배수) (2단계) 실기60+교과40
	송실대	예체능 우수인재	영화예술전공(연기)	16	(1단계) 지정연기 (2단계) 지정연기	국,수,영,사,한국사	(1단계) 실기60+교과40(4배수) (2단계) 실기80+교과20
	중앙대	실기형	공연영상창작학부(연기)	24	(1단계) 자유연기(비대면) (2단계) 지정대사+자유연기	국,영,사	(1단계) 실기100(8배수) (2단계) 실기80+교과17+출결3
			공연영상창작학부(뮤지컬)	8	(1단계) 뮤지컬 자유연기 (2단계) 지정곡+자유곡		
	한국예술종합학교	실기	연기과	미정	(1단계) 자유연기+특기 (2단계) 지정대사+즉흥표현+자유연기+특기+구술	전과목	(1단계) 실기70+교과30 (2단계) 실기100
	홍익대	공연예술 우수자	공연예술학부(뮤지컬전공)	20	(1단계) 가창연기 (2단계) 가창연기+자유연기+댄스	국,영,(사/과)	(1단계) 실기100(8배수) (2단계) 실기80+교과10+출결10
경기	가천대	실기우수자	연기예술학과	18	(1단계) 자유연기 혹은 특기(택1) (2단계) 즉흥상황극+지정연기	국,영	(1단계) 실기100(10배수) (2단계) 실기70+교과30
	경희대(국제)	실기우수자	연극영화학과(연기)	15	(1단계) 자유연기(비대면) (2단계) 대사연기+노래연기+면접	국,영,예,체	(1단계) 실기100(7배수) (2단계) 1단계60+교과40
	단국대	실기우수자	연극전공(연기)	14	지정연기+자유연기	국,영,사	실기80+교과20
			연극전공(뮤지컬)	22	가창+무용		
	대진대	실기우수자	연기예술학과	20	지정대사+자유연기(혹은 특기)	국,수,영,사,과	실기80+교과20
	명지대(용인)	실기우수자	뮤지컬공연전공(보컬)	22	자유곡+지정곡	국,영	실기70+교과20+출결10
			뮤지컬공연전공(댄스)		자유곡+자유안무		
	성결대	실기우수자	연기예술학과	20	지정대사+특기+면접	국,수,영,(사/과)	실기80+교과20
	수원대	실기우수자	연극	18	(1단계) 자유연기(2분 이내) (2단계) 지정연기+자유연기+질의응답	국,수,영,(사/과) 중 2	(1단계) 실기100(15배수) (2단계) 실기70(82.4) + 교과30(17.6)

지역	대학	전형명	모집단위	모집인원	실기고사	학생부 반영교과	전형요소 반영비율
	안양대	실기우수자	공연예술학과	15	지정연기+특기+구술	국,수,영,사	실기90+교과10
	용인대	일반학생	연극학과	20	(1단계) 지정대사 (2단계) 자유연기+특기	국,수,영,사,과	(1단계) 실기100(8배수) (2단계) 실기70+교과30
	중부대	실기우수자	연극영화학전공(연기)	24	지정대사+자유연기+질의응답	국,수,영,사,과	실기70+교과30
인천	인천대	실기우수자	공연예술학과	22	(1단계) 자유연기 (2단계) 지정연기+자유연기	국,영,사,한국사	(1단계) 실기100(7배수) (2단계) 실기60+교과40
	인하대	실기우수자	연극영화학과(연기)	9	종합연기(자유연기+특기)	국,영,사	실기70+교과30

(★)는 교직 과정 개설 학과(부)

나) 연극(연출 전공)

- 소수 대학에서 연극 연출전공을 실기전형으로 선발한다. 대학별 교과 반영 비율은 20~60%로 상이하므로 교과 성적과 실기 실력을 고려하여 지원자에게 유리한 대학을 선택해야 한다. 단, 성균관대는 교과성적 대신 학교생활기록부에 대한 종합적인 정성평가를 실시한다.
- 연출안은 제시된 조건에 맞추어 작성하는 것이 필수적이며, 창의적으로 표현하되 논리적이어야 한다. 작성안을 바탕으로 구술 평가 및 질의응답이 이어지기 때문이다. 따라서 평소 연출안 작성을 연습하면서 왜 그렇게 표현했는지, 표현 방식은 효과적인지, 실현 가능한 표현 방법인지를 살펴보고 이를 논리적으로 설명해 보는 연습이 필요하다. 또, 다양한 형태의 공연을 관람하며 창의적 연출 표현 방법을 보고 익혀두는 것이 실기 시험에 도움이 된다.
- 구술 면접 시 해당 대학에서 제작한 공연 관람 여부를 묻는 경우가 많다. 감상을 기록해 두었다가 면접에서 이야기하면 학교에 대한 관심과 입학 의지를 보여줄 수 있다.

지역	대학	전형명	모집단위	모집인원	실기고사	학생부 반영교과	전형요소 반영비율
서울	서경대	실기우수자	연출전공	6	계획안작성+실기구술	국,수,영,탐,한국사 중3	실기40+교과60
	성균관대	실기우수자	연기예술학과(연출)	9	작문+심층면접	미반영	(1단계) 서류100(5배수 내외) (2단계) 1단계40+면접/필기60
	한국예술종합학교	실기	연출과	미정	(1단계) 논술형 글쓰기 (2단계) 스토리구성+구술	전과목	(1단계) 실기70+교과30 (2단계) 실기100
			연극학과(연극학)	미정	(1단계) 논술형 글쓰기 (2단계) 글쓰기+구술시험		(1단계) 실기80+교과20 (2단계) 실기100
			연극학과(예술경영)	미정	(1단계) 논술형 글쓰기 (2단계) 글쓰기+구술시험		(1단계) 실기80+교과20 (2단계) 실기100
	단국대	실기우수자	연극전공(연출)	6	연출안구성+면접	국,영,사	실기80+교과20
경기	중부대	실기우수자	연극영화학전공(연출)	26	구술시험	국,수,영,사,과	실기70+교과30

다) 영화(영상)

- 2024학년도 영화(영상) 계열 실기우수자전형 경쟁률은 세종대 78.5:1, 단국대 60.42:1 등으로 매우 높았다. 학생들의 선호 대학 모두 실기 반영 비율이 높은 대학으로 실기 준비가 되어있지 않은 수험생들은 신중하게 지원해야 한다.
- 주요 대학 합격자 평균은 4~5등급이며 인기 학교일수록 합격자 교과 성적이 다소 높게 나타난다.
- 성결대학교는 2025 대입 수시모집 인원을 23명에서 15명으로 축소할 예정으로, 경쟁률은 다소 높아질 수 있을 것으로 보인다.

지역	대학	전형명	모집단위	모집인원	실기고사	학생부 반영교과	전형요소 반영비율
서울	국민대	실기우수자	영화전공	19	(1단계) 스토리구성 (2단계) 면접	국,영,예,체	(1단계) 실기70+교과30(3배수) (2단계) 1단계70+면접30
	서경대	실기우수자	영화영상학과	30	(1단계) 실기구술 (2단계) 창작필기	국,수,영,한국사, 탐 중 3	(1단계) 실기80+교과20 (2단계) 1단계30+실기70
	세종대	실기우수자	영화예술학과	12	(1단계) 스토리구성 (2단계) 발표+질의	국,영	(1단계) 실기100(6배수) (2단계) 1단계40+실기20+교과40
	중앙대	실기형	공연영상창작학부 (영화)	8	제시문 글쓰기	국,수,영,사	실기80+교과20
	한국 예술 종합 학교	일반전형	영화과	미정	(1단계) 시각화표현 (2단계) 작문/시각화표현/ 구술면접	전과목	(1단계) 실기80+교과20 (2단계) 실기100
			방송영상과	미정	(1단계) 논술 (2단계) 논술+구술		(1단계) 논술50+교과50 (2단계) 논술50+구술50
			멀티미디어영상과	미정	(1단계) 시각화표현 (2단계) 글쓰기+구술시험		(1단계) 실기70+교과30 (2단계) 글쓰기/실기50+구술50
			영상이론과	미정	(1단계) 논술 (2단계) 논술+구술		(1단계) 논술60+교과40 (2단계) 논술60+구술40
	송실대	예체능 우수인재	영화예술전공 (연출)	22	(1단계) 스토리구성 (2단계) 비평	국,수,영,사, 한국사	(1단계) 실기60+교과40(3배수) (2단계) 실기80+교과20
경기	단국대	실기우수자	공연영화학부 영화전공	12	(1단계) 이야기구성 (2단계) 면접	국,영,사	(1단계) 실기80+교과20(3배수) (2단계) 1단계70+면접30
	대진대	실기우수자	영화영상학과	25	심층면접	국,수,영,사,과	실기(면접)80+교과20
	성결대	실기우수자	영화영상학과	15	제시문답+자유문답	국,수,영,사/과	실기80+교과20
	수원대	실기우수자	영화영상	18	시나리오 분석	국,수,영,사/과 중 2	실기70(82.4)+서류30(17.6)
	용인대	일반학생	영화영상학과	20	스토리분석	국,수,영,사,과	실기60+교과40

4) 실적전형(특기자전형)

가) 연극(연기 전공)

- 특기자전형은 대학별 모집요강에 제시된 지원 자격 요건이 충족되어야만 지원할 수 있다. 일반적으로 각종 영화제 연기부문 개인 수상자 및 출연 경력자, 공중파 및 종합편성채널 드라마 출연경력 등을 요구한다. 대학별 충족 기준이 상이하므로 반드시 모집요강을 확인하거나 입학처에 문의해야 한다.
- 대부분 대학에서 실적과 더불어 실기 평가가 이루어진다. 한양대는 교과 성적과 실기가 반영되지 않으므로, 교과 성적이 낮고 실기 준비가 미흡한 학생이 전략적으로 지원해 볼 수 있다. 반면, 세종대의 실기반영 비율은 60%로 작년보다 10% 늘렸다. 특기자전형의 최소 지원 요건을 충족하는 가운데, 실기를 충실히 준비해 온 학생이라면 세종대학교에 지원하는 것이 유리하다.

지역	대학	전형명	모집단위	모집인원	실기고사	학생부 반영교과	전형요소 반영비율
서울	동국대	특기형	연극학부	2	자유연기+질의응답+즉흥연기+특기	국,수,영,사,과,한국사	실적30+실기40+교과20+출결10
	동덕여대	특기자	방송연예전공	5	자유연기+특기+면접	국,영,(수/사/과)	(1단계) 실적100(5배수) (2단계) 실기80+교과20
	세종대	예체능 특기자	영화예술학과(연기)	2	자유연기	미반영	실적40+실기60
	중앙대	특기형	공연영상창작학부(연기)	2	자유연기+면접	국,영,사	실적80+실기20
	한양대	연기 특기자	연극영화학과(연기)	2	면접	미반영	실적70+면접30

나) 영화(영상)

- 영화(영상) 계열 특기자 전형도 지원 자격 요건이 충족되어야만 지원할 수 있다. 일반적으로 국내·외 영화제나 각종 대회 수상 실적 등을 요구한다. 대학별 충족 기준이 상이하므로 반드시 모집요강을 확인하거나 입학처에 문의해야 한다.
- 한국예술종합학교 영상원 영화과 특별전형은 영화예술특기자 외에 외국어성적 우수자로 특기자를 선발해왔다. 추후 모집요강을 확인하여 공인외국어성적(영어, 중국어, 일본어) 자격 요건을 충족한다면 지원해 볼 수 있다.

지역	대학	전형명	모집단위	모집인원	실기고사	학생부 반영교과	전형요소 반영비율
서울	성균관대	특기자	영상학	5	구술면접	미반영	(1단계) 실적100(3배수) (2단계) 1단계40+면접/실기60
	세종대	예체능 특기자	영화예술학과(연출제작)	2	구술면접	국어, 영어	실적50+교과20+면접30
	한국예술종합학교	특별전형	영화과(외국어성적우수자)	미정	제시문 스토리텔링/논술+구술	미반영	실기100
			영화과(영화예술특기자)		심층면접	전과목	(1단계) 서류80+교과20 (2단계) 면접100

5) 논술전형

- 일부 서울권 대학에서 영화(영상) 계열 학생을 소수 선발한다. 모집인원이 적어 매년 높은 경쟁률을 보인다. 전년도 기출문제 및 논술 가이드라인을 입학처 홈페이지에서 찾고 사전에 유형을 파악하는 것이 좋다. 수능최저학력기준은 없다.

지역	대학	전형명	모집단위	모집인원	학생부 반영교과	전형요소반영비율
서울	경기대	논술	미디어영상학과 영화전공	6	전교과	논술60+교과40
	한양대	논술	연극영화학과 영화전공	4	미반영	논술90+서류10

다. 2025 대입 연극·영화(영상)계열 정시모집의 특징

1) 모집인원 및 선발 방법

- 2025학년도 연극·영화(영상)계열 모집정원 중 정시모집은 약 30%를 차지한다. 4년제 대학 연극·영화(영상)계열은 크게 연극 전공과 영화(영상) 전공으로 나뉘며, 연극은 다시 연기 전공과 연출 전공으로 나뉜다.
- 실기고사를 중심으로 모집하며, 대부분 학교에서 수시모집과 동일한 방법으로 실시한다. 수능 반영 비율은 영화(영상) 전공 모집전형을 제외하곤 낮은 편이다.

라. 2025 대입 정시모집 주요 대학 전형 계획

1) 연기 전공

- 수험생은 자유연기를 충실히 준비하는 가운데, 노래와 무용 중 자신이 더 잘할 수 있는 한 가지 특기를 집중적으로 준비해야 한다. 스스로 화술이나 순간적인 대사 해석력이 미흡하다고 느낀다면 지정대사가 포함되지 않는 전형에 전략적으로 지원하는 것이 좋다. 반면, 특기가 미흡한 경우, 전형 방법에 특기평가를 명시하지 않는 곳에 지원하는 것도 방법이다.
- 한양대는 2024학년도에 1단계 수능100%, 2단계 실기100% 전형으로 선발하였으나, 일괄합산 전형으로 변경할 예정이다. 수능 성적이 우수한 연기 전공 학생들이 지원해 볼 수 있다.

구분	대학명	모집계열	모집인원	실기고사	수능 반영영역	전형요소 반영비율
가군	단국대	공연영화학부 연극전공(연기)	6	지정연기+자유연기	국,영,탐2 한국사 가점	수능30+실기70
	성신여대	미디어영상연기학과	6	자유연기+지정연기+질의응답	(국/수/영/탐2) 중3 한국사 가점	수능30+실기70
	중부대 (고양)	연극영화학전공(연기)	6	당일대사+자유연기+질의응답	(국/수/영) 중1, 탐1	수능30+실기70
	한양대	연극영화학과(연기)	13	종합연기 + 면접	국,영,탐1 한국사 감점	수능45+실기55
나군	경기대	연기학과(★)	8	(1단계) 자유연기(영상제출) (2단계) 지정연기+자유연기	(국/수),영,탐1 한국사 감점	(1단계) 실기100 (2단계) 수능30+실기70
	동덕여대	공연예술학부 방송연예전공(★)	7	자유연기+특기+면접	(국/수),영,탐1 한국사 가점	수능40+실기60
		공연예술학부 방송연예전공(야)(★)	8			
	서경대	뮤지컬전공(★)	10	(1단계) 자유곡+자유안무 (2단계) 종합연기	(국/수/탐2) 중2, 영, 한국사 가점	(1단계) 실기100(5배수) (2단계) 1단계40+수능20 +실기40
	성결대	연기예술학과	5	당일대사+특기+면접	(국/수/영) 중2, 탐1, 한국사 가점	수능30+실기70

구분	대학명	모집계열	모집인원	실기고사	수능 반영영역	전형요소 반영비율
다군	세종대	영화예술학과 (연기예술전공)	7	지정연기+자유특기	국,영 한국사 가점	수능30+실기60+교과10
	수원대	문화예술학부 연극전공	7	지정연기+자유연기+질의응답	(국/수/영/탐1) 중2, 한국사 가점	수능30+실기70
	대진대	연기예술학과 연기전공(★)	8 (□)	지정연기+(자유연기/특기) 택1	(국/수/영) 중1, 탐1	수능20+실기80
	명지대 (자연)	뮤지컬공연전공	5	자유곡+(무용/자유연기) 택1	국,수 한국사 가점	수능20+실기80
	서경대	연기전공	10	(1단계) 자유연기 (2단계) 지정작품연기+특기	(국/수/탐2) 중2, 영 한국사 가점	(1단계) 실기100(5배수) (2단계) 수능20+실기80
	안양대	공연예술학과	7	지정연기+특기+구술면접	국,영	수능10+실기90
	인천대	공연예술학과	6	지정연기+자유연기	국,영,탐2	수능30+실기70
	인하대	연극영화학과(연기)	9	종합연기	국,영,탐2	수능30+실기70

(★)는 교직 과정 개설 학과(부), (□)는 연출(연극)전공과 통합 모집하는 인원

2) 연출 전공

- 대부분 학교에서 국어, 영어, 탐구 1과목을 수능 점수에 반영하므로, 해당 영역을 집중적으로 준비하는 가운데 실기 고사 준비를 병행해야 한다. 대학별 수능 반영 비율이 20~100%로 상이하므로 수능 점수를 고려하여 지원자에게 유리한 대학을 선택해야 한다.
- 구술 면접 시 해당 대학에서 제작한 공연 관람 여부를 묻는 경우가 많다. 감상을 기록해 두었다가 면접에서 이야기하면 학교에 대한 관심과 입학 의지를 보여줄 수 있다.
- 가천대학교는 2025 대입 정시모집 인원을 작년에 비해 2배로 늘려 경쟁률은 다소 낮아질 가능성이 있다. 한양대는 작년도 정시모집에서 1단계를 수능100%, 2단계를 실기100%로 선발하였으나, 일괄합산 전형으로 변경하였다. 중앙대는 수능의 비중을 높였으며, 수능 반영 영역 중 수학을 제외하였다.

군	대학명	모집계열	모집인원	실기고사	수능 반영영역	전형요소 반영비율
가군	가천대	연기예술학과(연출)	12	지정작품 분석+면접	국,영	수능60+실기40
	단국대	공연영화학부 연극전공(연출)	5	비실기	국,수,영,탐2 한국사 가점	수능100
	중부대 (고양)	연극영화학전공 (연극연출/기획)	4 (△)	지정문제+질의응답	(국/수/영) 중1, 탐1	수능30+실기70
	한양대	연극영화학과 (연출 및 스텝)	6	면접+그룹토론	국,영,탐1 한국사 감점	실기55+수능45
나군	중앙대	공연영상창작학부 (연출/기획)(★)	12	기획안 작성+면접	국, 탐 한국사,영어 가점	수능55+실기45
다군	대진대	연기예술학과 연출전공(★)	8 (□)	심층면접	(국/수/영) 중1, 탐1	수능20+실기80
	서경대	연출전공	4	콘텐츠 계획안 작성+실기구술	(국/수/탐2) 중2, 영 한국사 가점	수능60+실기40
	인하대	연극영화학과(연출)	9	시놉시스 형태의 스토리 구성	국,영,탐2	수능30+실기70

(★)는 교직 과정 개설 학과(부), (□)는 연기전공과 통합 모집하는 인원, (△)는 연출(영화)전공과 통합 모집하는 인원

3) 영화(영상)

- 2025학년도 입학전형 시행계획에서 성결대는 가군에서 나군으로 이동하였다. 건국대에서는 정시모집 인원을 10명 늘릴 예정이며, 동국대는 5명 축소할 예정이다.
- 실기전형 준비를 위해서는 각 대학 입학처 홈페이지에서 제공하는 기출문제를 분석하고, 출제 유형과 주제에 익숙해질 필요가 있다.

군	대학명	모집계열	모집 인원	실기고사	수능 반영영역	전형요소 반영비율
가군	건국대	영상영화학과	45	기초디자인	국,영,(수/탐) 한국사 감점	수능60+실기40
	단국대	공연영화학부 영화전공(이론·연출·스텝)	10	비실기	국,수,영,탐2 한국사 가점	수능100
	동국대	영화영상학과(★)	19	비실기	국,수,영,탐2 한국사 감점	수능100
	세종대	영화예술학과 (연출제작전공)	10	장면구성+발표	국,영 한국사 가점	수능30+실기60+ 교과10
	중부대 (고양)	연극영화학전공 (영화연출/제작)	4 (△)	지정문제+질의응답	(국/수/영) 중1, 탐1	수능30+실기70
	한양대	연극영화학과(영화전공)	10	비실기	국,수,영,탐2 한국사 감점	수능100
나군	경희대 (국제)	연극영화학과 (영화연출 및 제작)(★)	9	비실기	국,영,탐1 한국사 감점	수능100
	명지대 (자연)	예술학부 영화전공	9	영화 감상 및 분석평 쓰기	국,영 한국사 가점	수능60+실기40
	성결대	영화영상학과	8	장면구성+자유문답	(국/수/영) 중2, 탐1 한국사 가점	수능30+실기70
	성균관대	인문계열 영상학(★)	15	비실기	국,수,영,탐2 한국사 감점	수능100
	용인대	영화영상학과	8	비실기	(국/수/영) 중1, 탐1	수능100
	중앙대	공연영상창작학부 영화전공	22	비실기	국,수,탐2 한국사,영어 가점	수능100
다군	경기대	미디어영상학과	13	비실기	국,수,영,탐1 한국사 감점	수능100
	대진대	인문예술대학 영화영상학과(★)	8	연출 및 스태프(질의응답)	(국/수/영) 중1, 차상위영역/탐1/한 중1	수능20+실기80
	수원대	문화예술학부 영화영상전공	7	시나리오 분석	(국/수/영/탐1) 중2 한국사 가점	수능30+실기70

(★)는 교직 과정 개설 학과(부), (△)는 연출(영화)전공과 통합 모집하는 인원

가. 2025 대입 미술계열의 진로진학 지도

- 미술계열 입시는 학생부, 학력평가(수능), 실기 능력까지 종합적으로 고려하여 지도해야 하기 때문에 타계열보다 입시 지도가 복잡하고 어렵다. 그래서 미술계열 진학 지도를 학생의 의사(학원)에 맡겨두는 경우가 많지만 실제 입시 결과가 만족스러운 경우는 극히 드물다. 따라서 학생의 학생부, 학력평가 성적 및 실기 능력을 바탕으로 학생의 강점을 파악하고 그에 적합한 전형과 학교를 선정하여 입시를 준비할 수 있도록 도와주는 것은 막연하게 실기에 몰두하며 미술대학 입시를 준비하는 대부분의 학생들에게 실질적으로 큰 도움이 될 것이다.
- 학기 초 학생 상담 이전에 2025학년도 미술대학 입시 전형의 큰 틀을 이해하고 세부적인 내용을 확인할 필요가 있다. 특히 수시와 정시 중 집중해서 준비할 모집 시기와 전형, 전년 대비 변화된 최신 내용을 확인하여 학생들이 시간을 가지고 충분히 준비하도록 도와주는 것이 매우 중요하다.

1) 수시와 정시 선택

- 2025 대입 전국 4년제 미술대학의 수시와 정시 모집인원 비율은 수시 58%, 정시 42% 정도로 수시에서 더 많은 인원을 모집한다. 그러나 서울내 대학은 49:51로 정시모집 인원이 많고, 경기·인천 지역도 56:44로 정시에서 적지 않은 인원을 모집한다. 하지만 비수도권의 경우 수시 83%, 정시 17%로 수시에서 대부분의 인원을 모집한다, 수도권 대학, 특히 서울내 대학은 정시모집 비율이 높고, 비수도권 대학은 수시모집 비율이 압도적으로 높은 것이 미술대학 입시의 특징이다.
- 수시와 정시 중 어디에 목표를 두고 준비할지는 학생의 내신, 학생부 기록, 과거 학력평가 성적, 실기 역량 등 여러 가지 요소들을 고려하여 종합적으로 판단해야 한다. 대부분의 학생들은 정시보다는 수시 진학을, 그리고 서울내 대학 진학을 원하지만 수시모집 서울내 대학의 높은 경쟁률을 감안하면 쉽지 않은 일이다. 따라서 3월초부터 학생에게 맞는 모집 시기와 전형을 선택하여 준비하도록 하는 전략이 필요하다. 대학별로 수시와 정시모집 비율이 다르고, 수시나 정시로만 모집하는 경우도 있어서 주요 대학의 입학 전형 계획을 미리 살펴보고 준비하도록 해야 한다.

[2025 대입 수시 위주 선발 주요 대학 모집인원]

대학	학과	수시			정시	
		교과	종합	실기	비실기	실기
홍익대	예술학, 동양화, 회화, 판화, 조소, 디자인학부, 금속, 도예, 목조형, 섬유패션, 미술대학자율전공	9	289		80	
한양대	응용미술교육			22		
세종대	디자인이노베이션, 만화애니메이션		95		3	
상명대	조형예술, 생활예술, 애니메이션, 게임전공	16	17	44	11	
한성대	ICT디자인(주/야), 글로벌패션산업(주/야), 뷰티디자인(주/야), 예술학부(동양화/서양화)	18	42	128	19	12
가천대	회화, 조소, 디자인			115		
삼육대	아트앤디자인			52		15
서경대	비주얼디자인, 라이프스타일디자인, 무대기술, 무대패션, 아트앤테크놀로지			72		63
중앙대	공간연출		3	7		10
경기대	애니메이션			16		9

대학	학과	수시			정시	
		교과	종합	실기	비실기	실기
명지대	디지털콘텐츠디자인	15	11			14
덕성여대	Art&Design대학(동양화, 서양화, 시각, 실내, 텍스타일)			56		38
동덕여대	시각, 실내, 패션, 공예, 미디어, 큐레이터	3	9	170	11	81
서울여대	현대미술, 공예, 시각, 산업, 첨단미디어디자인		30	65	10	59
성신여대	동양화, 서양화, 조소, 공예, 산업디자인, 뷰티산업		15	136		96

- 홍익대, 한양대(서울), 세종대(디자인/만화)는 대표적인 수시 위주 모집 대학이며, 전형 계획에 큰 변화는 없다. 하지만 상명대, 가천대가 정시 실기 전형의 모집인원을 모두 수시로 돌린 것은 금년도의 큰 변화이다. 또한 삼육대, 동덕여대, 서울여대, 성신여대도 정시의 실기전형 모집인원을 다소 수시로 옮기는 등 서울내 일부 대학들이 수시에서 실기전형 모집 비중을 강화한 것은 금년도 입시의 큰 특징 중 하나이다. 실기위주 전형으로 서울내 중하위권 대학 입시를 준비하는 학생들에게는 수시 진학의 기회가 다소 확대되었다고 볼 수 있다.

[2025 대입 정시 위주 선발 주요 대학 모집인원]

대학	학과	수시			정시	
		교과	종합	실기	비실기	실기
서울대	동양화, 서양화, 조소, 디자인, 공예		7			90
국민대	시각, AI, 공업, 금속, 도자, 의상, 공간, 영상, 자동차·운송 디자인, 회화, 입체미술		25	13	8	268
고려대	디자인조형학부		15			35
이화여대	동양화, 서양화, 조소, 도자, 섬유예술, 패션, 디자인		56			184
서울시립대	시각디자인, 공업디자인, 환경조각					65
건국대	시각, 산업, 의상, 리빙디자인, 현대미술, 영상영화					229
성균관대	시각디자인, 씨피스디자인, 동양화, 서양화					75
세종대	회화, 패션디자인					70
경희대	한국화, 회화, 조소			20		45
서울과기대	산업, 시각, 도예, 금속공예, 조형예술		6	69	18	114
숙명여대	시각영상, 산업, 환경디자인, 공예, 한국화, 서양화			53		95

- 서울대, 국민대, 고려대, 이화여대, 서울시립대, 건국대, 성균관대 등 최상위권 대학들은 정시에서만 모집하거나 정시모집 비율이 월등히 높고, 금년도 입시에서도 큰 변화는 없다. 따라서 교과와 수능성적 최상위권 학생들은 서울대, 국민대, 고려대, 이화여대를 수시에서 비실기전형 위주로 준비하고, 정시에서는 실기전형으로 준비해야 한다. 서울시립대, 건국대, 성균관대, 세종대(회화/패션디자인)는 실기전형으로 정시를, 경희대, 서울과기대, 숙명여대는 실기전형으로 수시와 정시를 준비한다.



2) 2025 대입 미술계열 전형 주요 변경 사항

[2025 대입 수시모집 전형 주요 변경 사항]

대학	2025	2024	비고
강남대	유니버설아트디자인학과 학생부종합전형 신설		학종전형 신설
경기대(서울)	애니메이션학과 실기종목 4컷상상표현	애니메이션학과 실기종목 4컷상상표현/4컷웹툰(택1)	실기종목 변경
경기대(수원)	Fine Arts학부 실기전형 인물수채/정물수묵/서예(택1)	Fine Arts학부 실기종목 인물수채/인물수묵/정물수묵/자유표현/서예(택1)	실기종목 변경
덕성여대	실기전형 실기100	실기전형 교과20+실기80	교과반영 폐지
삼육대	학교장추천전형 교과20+실기80	일반전형 교과20+실기80	전형명 변경
상명대	생활예술전공 학생부종합전형 폐지 조형예술전공 학생부종합전형 (1단계)서류평가(3배수) (2단계) 1단계60+면접40 생활예술전공 실기전형 교과20+실기80 애니메이션전공 논술전형 신설 (교과10+논술90)	생활예술전공 학생부종합전형 모집 조형예술전공 학생부종합전형 (1단계)서류평가(3배수) (2단계) 1단계70+면접30 생활예술전공 실기전형 교과40+실기60 애니메이션전공 논술전형 없음	학종전형 폐지 면접 강화 실기 강화 논술전형 신설
서경대	무대패션전공 (1단계)교과(3배수) (2단계) 1단계50+교과30+실기20 아트애펙테크놀로지학과 실기전형 교과60+실기40	무대패션전공 (1단계)교과(3배수) (2단계) 1단계70+교과20+실기10 아트애펙테크놀로지학과 실기전형 교과40+실기60	교과, 실기 강화 교과 강화
서울여대	시각디자인과 서류전형 폐지 면접전형 8명 모집 첨단미디어디자인전공 교과전형 국영수사과 교과별 전과목 /진로선택 최대3과목	시각디자인과 서류전형 5명, 면접전형 5명 모집 첨단미디어디자인전공 교과전형 국영수(사/과) 교과별 3과목씩 총12과목 /진로선택 최대3과목	서류전형 폐지 반영과목 변경
성신여대	뷰티산업학과 실기종목 소묘와 뷰티일러스트레이션	뷰티산업학과 실기종목 소묘와 뷰티일러스트레이션/ 소묘와 기초조형 (택1)	실기종목 변경
숙명여대	회화과_서양화 인체수채화 회화과_한국화 인체수묵담채화/정물수묵담채화(택1)	회화과_서양화 인체수채화/ 인체소묘 (택1) 회화과_한국화 인체수묵담채화/정물수묵담채화/ 인체소묘 (택1)	실기종목 변경 실기종목 변경
용인대	실기전형 교과30+실기70	실기전형 (1단계)교과(5배수) (2단계)1단계40+실기60	전형방식 변경
중앙대 (서울/다빈치)	CAU융합형인재전형 서류100 CAU탐구형인재전형 (1단계)서류(3.5배수) (2단계) 1단계70+면접30	CAU융합형인재전형 (1단계)서류(3.5배수) (2단계) 1단계70+면접30 CAU탐구형인재전형 서류100	전형방식 변경
한성대	실기전형 학생부 국수영사 각3과목 석차등급(총12과목), 진로선택3과목 성취도 반영	실기전형 학생부 국수영사 전과목 석차등급 반영	반영과목 변경
한세대	수시 특기자전형 폐지	수시 특기자전형 모집	전형 폐지

• 미술계열 수시모집에서 수도권 몇몇 대학들이 실기전형을 모두 수시로만 돌린 것은 앞서 언급한 것과 같고, 전형 요소에서 실기 반영 비율을 상향한 것도 금년도 입시의 주요 특징이다. 덕성여대가 기존의 서울여대, 삼육대에 이어 실기100전형을 신설했고, 상명대, 용인대가 기존 60%이던 실기 반영 비율을 70~80%까지 상향한 것도 눈여겨볼 만하다. 서경대 무대패션전공은 2단계에서 교과20, 실기10이던 반영 비율을 교과30, 실기20으로 상향하여 교과와 실기 반영 비율을 모두 올렸다. 반면 서경대 아트애펙테크놀로지학과는 교과40, 실기60을 교과60, 실기40으로 변경하여 교과 반영 비율을 상향하였다.

• 학생부종합전형은 강남대가 전형을 신설하였고, 상명대 생활예술전공은 폐지하였다. 상명대 조형예술 전공은 학종에서 2단계 면접 반영 비율을 기존의 30에서 40으로 상향하였다. 서울여대 시각디자인과와 성신여대 뷰티산업학과는 기존 서류100전형을 폐지하고 면접 포함 전형으로 선발한다. 이처럼 학종에서 서류100전형을 줄이고 면접을 강화하는 경향도 금년도 수시 입시의 주요 변화 중 하나이다. 중앙대(서울/다빈치)는 기존에 면접을 포함했던 융합형인재전형을 서류100전형으로, 반대로 서류100전형이었던 탐구형인재전형을 면접 포함 전형으로 변경하였다. 주로 일반고에서 융합형인재전형을 많이 지원했기 때문에 이 같은 변화도 눈여겨보아야 한다.

- 실기종목에서는 경기대(서울) 애니메이션학과가 4컷웹툰을 폐지하고 4컷상상표현으로만 선발하고, 성신여대 뷰티디자인학과도 소묘와 기초조형을 폐지하고 소묘와 뷰티일러스트레이션으로 실기종목을 단일화하였다. 경기대(수원) Fine Arts 학부는 인물수묵과 자유표현을, 숙명여대 회화과(서양화/한국화)는 인체소묘를 폐지하였다. 고려대는 실기종목명을 기존의 자유표현에서 발상과표현으로 변경하였다. ‘대상물이나 이미지를 사물에 대한 이해와 관찰력을 바탕으로 창의적으로 표현한다’고 설명하고 있다.
- 한편 교과 반영에서는 서울여대 첨단디자인전공이 교과100전형에서 국수영(사/과) 중 교과별 3과목씩 반영하던 것을 금년부터는 국수영사과 모든 과목을 반영하며, 한성대는 실기전형에서 국수영사 전과목에서 국수영사 각3과목의 석차등급과 진로선택과목 3과목 성취도를 포함하는 것으로 변경한 것도 특이점이다.
- 마지막으로 한세대가 특기자전형을 폐지하여 수도권에서 특기자전형으로 모집하는 대학은 국민대, 경희대, 삼육대만 남았다.

[2025 대입 정시모집 전형 주요 변경 사항]

군	대학	2025	2024	비고
가	경기대(서울)	애니메이션학과 실기전형 수능반영 국/수/영/탐(1)중 2개 각50	애니메이션학과 실기전형 수능반영 (국/수)50+영30+탐(1)20	수능반영 과목 변경
	고려대	디자인조형학부 실기종목 발상과표현	디자인조형학부 실기종목 자유표현	실기종목명 변경
	국민대	공업디자인, 의상디자인 (1단계)교과30+수능70(3배수) (2단계)1단계60+ 실기30+면접10	공업디자인, 의상디자인 (1단계)교과30+수능70(3배수) (2단계)1단계60+ 실기40	전형방식 변경
	서경대	VD_비주얼디자인 실기전형 수능20+실기80	VD_비주얼디자인 실기전형 수능40+실기60	실기 강화
	성신여대	동양화와 실기전형 수능40+실기60	동양화와 실기전형 수능51+실기49	실기 강화
	숙명여대	회화과_서양화 인체수채화 회화과_한국화 인체수묵담채화/정물수묵담채화(택1)	회화과_서양화 인체수채화/ 인체소묘(택1) 회화과_한국화 인체수묵담채화/정물수묵담채화/ 인체소묘(택1)	실기종목 변경
	한성대	ICT디자인학부 수능전형 [가군] 모집	ICT디자인학부 수능전형 [다군] 모집	모집군 이동
	한양대 (ERICA)	실기전형 수능40+실기60	실기전형 수능55+실기45	실기 강화
나	건국대	의상디자인학과 수능전형 국40+ 수30+영10+탐(2)20	의상디자인학과 수능전형 국40+ 수25+영10+탐(2)25	수능반영과목 변경
	경기대(수원)	Fine Arts학부 실기전형 수능반영 국/수/영/탐(1)중 2개 영역 각50	Fine Arts학부 실기전형 수능반영 (국/수)50+영30+탐(1)20	수능반영과목 변경
	덕성여대	실기전형 수능20+실기80	실기전형 수능30+실기70	실기 강화
	상명대(천안)	실기전형 수능40+실기60	실기전형 수능52+실기48	실기 강화
	성신여대	뷰티산업학과 실기종목 소묘와 뷰티일러스트레이션	뷰티산업학과 실기종목 소묘와 뷰티일러스트레이션/ 소묘와 기초조형(택1)	실기종목 변경
	중앙대 (다빈치)	수능전형 국35+수30+탐(2)35	수능전형 국40+수20+탐(2)40	수능반영과목 변경
	한성대	동양화 서양화 실기전형 수능30+실기70	동양화 서양화 실기전형 수능40+실기60	실기 강화
다	명지대	디지털콘텐츠디자인 실기전형 수능 반영 국35+영35+(수/탐1)30	디지털콘텐츠디자인 실기전형 수능 반영 국25+수35+영20+탐(1)20	수능반영과목 변경
	상명대	정시 모집 폐지 (수시이월시) [나군] 미술학부 실기전형 수능20+실기80	[다군] 미술학부(조형예술/생활예술) 실기전형 수능52+실기48	모집 폐지, 모집군 이동
	서경대	무대패션전공 실기전형 (1단계)실기(3배수) (2단계) 1단계50+수능30+구술20	무대패션전공 실기전형 (1단계)실기(3배수) (2단계) 1단계70+수능20+구술10	수능,구술 강화

- 미술계열 정시모집 전형의 큰 변화 중 하나는 수도권 몇몇 대학들이 수시모집에서와 같이 실기 반영 비율을 상향한 것이다. 서경대, 성신여대, 덕성여대, 한성대, 한양대(ERICA), 상명대(천안) 등이 48~70에 이르던 기존 실기 반영 비율을 60~80까지 상향하였다. 주로 서울 중하위권 정도에 해당하는 대학들로 지원 학생들의 수능 점수가 높지 않음을 고려한 것이다. 하지만 그 이상의 대학들은 수능 반영 비율이 대략 50 이상인 기존 선발 방식을 유지하여 위 대학들과는 차이를 보인다. 즉 서울 중상위권 이상의 대학들은 여전히 수능 점수가 중요한 반면 그 이하의 대학들은 실기 능력이 합불의 중요한 요인이 된다는 점을 알 수 있다.
- 실기종목은 숙명여대 회화과가 인체소묘를 제외하였고, 성신여대 뷰티산업학과가 소묘와 기초조형을 제외하여 소묘와 뷰티 일러스트레이션 단일 종목으로 선발한다.
- 수능반영과목에서는 경기대(서울/수원)가 3과목에서 2과목으로 줄었고, 명지대(서울)는 수학을 포함한 4과목에서 수학을 선택으로 둔 3과목으로 줄였다. 반영 과목을 2과목으로 줄인 경기대와 필수였던 수학이 선택으로 바뀐 명지대는 응시의 기회가 넓어짐으로써 경쟁률 상승이 예상된다.
- 전형 방식에서는 국민대 공업디자인학과와 의상디자인학과가 2단계에서 면접을 추가하였다. 이로써 국민대의 모든 학과는 2단계에서 실기와 면접을 통해 선발하게 되었다.
- 마지막으로 한성대 ICT디자인학부가 수능전형 모집인원을 다군에서 가군으로 이동하였다. 상명대는 미술학부 정시 모집을 폐지하였지만 수시 이월 발생시 기존 다군에서 나군으로 이동하여 모집한다.

[수능최저학력기준이 적용되는 대학]

- 수능성적 등급이 최저를 충족한다면 아래의 수능 최저가 적용되는 수시모집에 지원해 보는 것도 좋다. 고3 학생들은 수시모집에서 실기전형에 매진하면서 수능 공부의 흐름을 놓쳐 실제 수능등급이 6월, 9월 모의고사보다 낮게 나오는 경우가 많기 때문에 해당 전형 준비시 수능 공부를 소홀히 하지 않도록 주의해야 한다.

[2025 대입 수시모집 - 수도권 주요 대학의 수능최저기준]

대학명	모집단위	수시전형 모집인원(명)				수능반영과목	수능최저학력기준
		교과	논술	실기	종합		
서울대	디자인과	-	-	-	7	국,수,영,탐(2)	3개 합 7
고려대	디자인조형학부	-	-	-	15	국,수,영,탐(1)	3개 합 8
이화여대	도자예술전공	-	-	-	5	국,수,영,탐(1)	2개 합 7
	동양화전공	-	-	-	6		
	디자인학부	-	-	-	24		
	서양화전공	-	-	-	7		
	섬유예술전공(섬유·패션학부)	-	-	-	5		
	조소전공	-	-	-	5		
	패션디자인전공(섬유·패션학부)	-	-	-	4		
홍익대	서울캠퍼스자율전공(인문·예능)	29	38	-	48	국,수,영,탐(1)	3개 합 8
	서울캠퍼스자율전공(자연·예능)	41	53	-	66	국,수(미/기),영,과(1)	3개 합 8
	예술학과	4	4	-	5	국,수,영,탐(1)	3개 합 8
	예술학과	-	-	-	7	국,수,영,탐(1)	3개 합 9
	금속조형디자인과	-	-	-	15		
	도예·유리과	-	-	-	15		
	동양화과	-	-	-	19		
	디자인학부	-	-	-	68		
	목조형가구	-	-	-	15		



IV

예술 및 체육 계열

대학명	모집단위	수시전형 모집인원(명)				수능반영과목	수능최저학력기준
		교과	논술	실기	종합		
	섬유미술·패션디자인과	-	-	-	15		
	자율전공(미술대)	-	-	-	63		
	조소과	-	-	-	18		
	판화과	-	-	-	18		
	회화과	-	-	-	37		
경희대(국제)	도예	4	-	-	-	국,영	1개 3
	산업디자인	2	-	-	-		
	시각디자인	4	-	-	-		
	의류디자인	4	-	-	-		
	환경조경디자인	4	-	-	-		
한성대	글로벌패션산업학부	6	-	-	-	국,수,영,탐(1)	2개 합 7
	글로벌패션산업학부[야]	12	-	-	-	국,수,영,탐(1)	2개 합 8
서울여대	첨단미디어디자인전공	5	-	-	-	국,수,영,탐(1)	2개 합 7
동덕여대	큐레이터학전공	3	4	-	-	국,수,영,탐(1)	2개 합 7
상명대	SW융합학부 애니메이션전공	6	-	-	-	국,수,영,탐(1)	2개 합 7
인천대	디자인학부	10	-	-	-	국,수,영,탐(1)	2개 합 7
인하대	의류디자인(일반)	6	-	-	-	국,수,영,탐(1)	2개 합 6
홍익대(세종)	세종캠퍼스자율전공(인문·예능)	61	-	-	-	국,수(미/기),영,과(1)	2개 합 9
	세종캠퍼스자율전공(자연·예능)	47	31	-	-		1개 4

[대학수학능력시험 수학 영역 반영 대학]

- 대부분의 미술대학 입시에서 수학 영역은 반영하지 않거나 타 영역(보통 탐구)과 비교하여 잘 나온 영역 점수를 선택 반영하기 때문에 미술계열 입시생들은 거의 수학 공부를 포기하는 경향이 있다. 그렇기에 다른 영역보다 수학 영역의 점수가 잘 나오는 학생이라면 수학을 필수 반영하는 아래 대학의 해당 전형을 준비하는 것도 좋은 전략이다.

[2025 대입 정시모집 - 대학수학능력시험 수학 영역 반영 수도권 주요 대학]

대학명	군	전형명	모집단위	모집 인원	전형요소	수능 과목별 반영 비율(%)			
						국어	수학	영어	탐구
건국대	나	일반학생	의상디자인(인문)	17	수능100	40	30	10	20
동덕여대	다	수능우수자	큐레이터학전공	11	수능100	30	20	30	20
상명대	나	수능	SW융합학부 애니메이션전공	6	수능100	35	25	20	20
서울과기대	나	일반	산업디자인	30	수능100	30	25	25	20
서울대	나	일반	디자인과	21	(1단계) 수능100(5배수) (2단계) 1단계40+면접30+실기30	33.3	40	감점	26.7
중앙대 (다빈치)	가	일반	공예	6	수능100	40	20	가산점	40
			산업디자인	8					
			시각디자인	7					
			실내환경디자인	10					
한성대	가	일반학생	글로벌패션산업학부[주]	15	수능100	35	25	20	20
	다	일반학생	글로벌패션산업학부[야]	17	수능100	35	25	20	20
		일반학생	ICT디자인학부[야]	4	수능100	25	35	20	20

나. 미술계열 전형의 구성

- 미술계열의 수시모집 전형은 학생부교과전형, 학생부종합전형, 실기위주전형, 특기자(실적)전형, 논술전형으로 나뉘고 정시모집의 전형은 비실기전형과 실기위주전형으로 나뉜다. 전국 미술대학은 수시에서 대략 58%, 정시에서 42%를 모집하는데, 수시는 대략 75%를 실기위주전형으로 선발하고, 나머지 25%를 학생부종합전형, 학생부교과전형, 그리고 소수의 특기자(실적)전형과 논술전형으로 선발한다. 정시는 실기위주전형(90.2%)으로 대부분의 인원을 선발하고, 실기전형으로는 9.8% 정도를 선발한다.
- 그러나 서울내 대학만 한정해서 보면 수시모집 48.7%, 정시모집 51.3%로 정시모집 인원이 더 많다. 수시는 실기위주전형(56.6%), 학생부종합전형(35.1%), 학생부교과전형(6.2%), 특기자전형(1.4%), 논술전형(0.7%) 순으로 선발하고, 정시는 실기위주전형(89%), 비실기(수능)전형(11%) 순으로 선발한다. 전국 평균(42%)에 비해 서울내 대학의 정시모집 인원 비율(51.3%)이 높고, 특히 수시 학생부종합전형 선발 비율(35.1%)이 높은 것이 특징이다.

[2025 대입 서울 소재 미술대학 전형별 모집인원]

수시						정시		
교과	종합	실기	특기자(실적)	논술	합계	비실기(수능)	실기	합계
114 (6.2%)	643 (35.1%)	1,037 (56.6%)	26 (1.4%)	13 (0.7%)	1,833 (48.7%)	212 (11%)	1,717 (89%)	1,929 (51.3%)

* 홍익대, 고려대, 이화여대는 특기자가 아닌 학생부종합으로 분류

다. 2025 미술계열 수시모집 전형 계획

1) 학생부교과전형

학생부 교과성적으로 선발하며, 일부 대학은 면접을 병행한다. 주로 교과성적을 100% 반영하지만, 일부 대학에서는 출결이나 봉사 등을 비교과로 반영하는 곳도 있다. 교과성적이 우수하지만 실기나 학생부종합전형을 준비하지 못한 경우 적합한 전형이다. 하지만 학생부종합전형이나 실기위주전정보다 교과성적 커트라인이 높아서 지원할 수 있는 학생들의 수가 적다.

[2025 대입 수시모집 수도권 주요 미술대학 학생부교과전형]

권역	대학수	대학명
서울	11	홍익대, 한양대, 연세대, 경기대, 동덕여대, 명지대, 상명대, 서울여대, 성신여대, 추계예술대, 한성대
경기·인천	15	가천대, 경기대(수원), 경동대, 경희대(국제), 동양대(북서울), 명지대(자연), 신한대, 안양대, 중부대(고양), 중앙대(다빈치), 한경국립대, 한세대, 인천가톨릭대, 인천대, 인하대

2) 학생부종합전형

실기시험을 보지 않고 학생부 교과와 비교과, 미술활동보고서, 면접 등을 통하여 선발한다. 서류평가는 주로 학생부에 기재된 내용과 미술활동보고서 등 제출한 서류를 기반으로 종합적으로 심사하는 정성평가이다. 상위권 대학에서 대부분 실시하고 있으며 실기전형에 비해 경쟁률이 낮아 교과성적과 학생부 기록이 충실하다면 도전해볼 만하다. 면접을 포함한 다단계 전형이 많고, 최상위권 대학들은 대부분 수능최저학력기준을 적용한다. 서울 소재 대학은 대부분 내신 3등급대 이내여야 지원 가능하다.

[2025 대입 수시모집 수도권 주요 미술대학 학생부종합전형]

대학명	모집단위		인원	전형요소
강남대	서류면접전형	유니버설아트디자인학과	3	(1단계) 서류100(3배수) (2단계) 1단계70+면접30
경기대(수원)	KGU학생부종합	Fine Arts 학부	12	(1단계) 서류100(3배수) (2단계) 1단계70+면접30
		디자인비즈학부	27	
경희대(국제)	네오르네상스	도예학과	11	(1단계) 서류100(3배수) (2단계) 1단계70+면접30
		산업디자인학과	3	
		시각디자인학과	9	
		의류디자인학과	6	
		환경조경디자인학과	10	
고려대	실기/실적(특기자)	디자인조형학부	15	(1단계) 서류100(5배수) (2단계) 1단계60+면접40 (추가서류: 창의활동보고서) ★수능최저: 3개 합 8(탐1) 한국사4
국민대	국민프린티어	시디자인학과	10	(1단계) 서류100(3배수) (2단계) 1단계70+면접30
		시각디자인학과	15	
동덕여대	동덕창의리더	미디어디자인전공	4	(1단계) 서류100(3배수) (2단계) 1단계40+면접60
		큐레이터학전공	5	
		문화예술경영전공	4	
명지대(서울)	명지인재서류	디지털콘텐츠디자인	5	서류100
	명지인재면접	디지털콘텐츠디자인	6	(1단계) 서류100(4배수) (2단계) 1단계70+면접30
명지대(자연)	명지인재면접	건축학부 공간디자인전공(5년제)	6	(1단계) 서류100(4배수) (2단계) 1단계70+면접30
상명대	상명인재	미술학부 조형예술전공	10	(1단계) 서류100(3배수) (2단계) 1단계60+면접40
		SW융합학부 애니메이션전공	2	서류100
서울과기대	학교생활우수자	금속공예디자인학과	3	(1단계) 서류100(3배수) (2단계) 1단계70+면접30
		디자인학과(시각디자인전공)	3	
서울대	수시모집	디자인과	7	(1단계) 서류100(2배수) (2단계) 면접100 ★수능 최저: 3개 합 7(탐2)
서울여대	바롬인재면접	산업디자인학과	6	(1단계) 서류100(5배수) (2단계) 1단계50+면접50
		시각디자인전공	8	
		첨단미디어디자인전공	5	
		패션산업학과	7	
	바롬인재서류	산업디자인학과	6	서류100
		첨단미디어디자인전공	5	
		패션산업학과	4	
성신여대	학교생활우수자	뷰티산업학과	6	서류100
		의류산업학과	4	
		문화예술경영학과	4	
		서비스·디자인공학과	7	
	자기주도인재	뷰티산업학과	9	(1단계) 서류100(3배수)



IV

대학명	모집단위		인원	전형요소
		의류산업학과	10	(2단계) 1단계70+면접30
		문화예술경영학과	6	
		서비스·디자인공학과	15	
세종대	세종창의인재 (면접형)	디자인이노베이션전공	48	(1단계) 서류100(3배수)
		만화애니메이션선택전공	47	(2단계) 1단계70+면접30
이화여대	예체능서류	도자예술전공	5	(1단계) 서류100(4배수) (2단계) 1단계80+면접20 (추가 서류: 활동보고서) ★수능 최저: 2개 합 7
		동양화전공	6	
		디자인학부(공간/시각/산업/영상디자인)	24	
		서양화전공	7	
		섬유예술전공	5	
		조소전공	5	
		패션디자인전공	4	
인하대	인하미래인재	디자인테크놀로지학과	20	(1단계) 서류100(3.5배수)
		의류디자인학과(일반)	8	(2단계) 1단계70+면접30
중앙대(서울)	CAU융합형인재	공간연출전공	3	서류100 (추가서류: 미술실적보고서)
중앙대 (다빈치)	CAU융합형인재	실내환경디자인전공	7	서류100
		패션전공	12	
		(자연)예술공학부	23	
	CAU탐구형인재	(자연)예술공학부	18	(1단계) 서류100(3.5배수) (2단계) 1단계70+면접30
한경국립대	잠재력우수자	디자인전공	14	서류100
한국공학대	창의인재	산업디자인공학전공	12	(1단계) 서류100(4배수)
		미디어디자인공학전공	5	(2단계) 1단계60+면접40
한성대	한성인재	글로벌패션산업학부[주]	22	서류100
		글로벌패션산업학부[야]	12	
		뷰티디자인매니지먼트[주]	5	
		뷰티디자인매니지먼트[야]	3	
한양대 (ERICA)	학생부종합(일반)	융합디자인학과(산업/시각)	13	서류100
		영상디자인학과	6	
		주얼리·패션디자인학과	7	
홍익대	학교생활우수자	서울캠퍼스자율전공(인문·예능)	49	서류100 ★수능 최저: 3개 합 8(탐1), 한국사4
		서울캠퍼스자율전공(자연·예능)	67	
		예술학과	5	
	미술우수자	금속조형디자인과	15	(1단계) 서류80+학생부20(3배수) (2단계) 1단계40+면접60 (추가 서류: 미술활동보고서) ★수능 최저: 3개 합 9(탐1), 한국사4
		도예·유리과	15	
		동양화과	19	
		디자인학부	68	
		목조형가구학과	15	
		섬유미술·패션디자인과	15	
		예술학과	6	
		미술대학자율전공	63	
		조소과	18	

대학명	모집단위	인원	전형요소
홍익대(세종)	판화과	18	
		37	
	학교생활우수자	세종캠퍼스자율전공(인문·예능)	서류100
		세종캠퍼스자율전공(자연·예능)	
	미술우수자	디자인컨버전스학부	(1단계) 서류80+학생부20(3배수)
		영상·애니메이션학부	(2단계) 1단계40+면접60
		게임학부 게임그래픽디자인전공	(추가 서류: 미술활동보고서)
연세대(미래)	학교생활우수자	디자인예술학부	(1단계) 서류100(3.5배수) (2단계) 1단계70+면접30

3) 실기위주전형

실기 100%, 또는 학생부 교과성적과 실기 점수를 일정 비율 합산하여 선발하는 전형이다. 대부분 실기 반영 비율이 60% 이상으로 실기 능력이 상위 5% 이내에 드는 학생들이 합격할 가능성이 높은 전형이다. 서울 소재 대학 디자인 계열의 경우 내신 3~4등급, 수도권은 4~5등급대의 학생들이 주로 지원하며, 순수미술 계열은 이보다 한 등급 정도 낮아도 지원이 가능하다. 특히 서울 소재 대학 디자인 계열은 매우 높은 경쟁률로 인해 합격이 쉽지 않다.

[2025 대입 수시모집 수도권 주요 미술대학 실기반영 비율]

100%	80-90%	70%	60%
[일괄합산 전형] 덕성여대 Art&Design대학 삼육대 아트앤디자인 건국대(글로벌) 산업디자인/ 실내디자인/패션디자인/ 시각영상디자인/미디어콘텐츠/ 조형예술학부 서울여대 공예/산업디자인/ 시각디자인/현대미술 예원예술대 귀금속보석디자인 추계예술대 미술창작학부 평택대 커뮤니케이션디자인/ 패션디자인및브랜딩 [단계별 전형] (2단계 반영 비율) 국민대 회화(1단계100) 서울과기대 금속공예디자인/도예/ 디자인/조형예술(100) 숙명여대 회화/공예/산업디자인/ 시각·영상디자인/환경디자인(100) 한양대 응용미술교육(100) 서경대 무대패션 (1단계100/2단계20) 용인대 미디어디자인(60) 단국대 도예/커뮤니케이션디자인/ 패션산업디자인(80) 인천가톨릭대 조형예술/ 융합디자인(80) 중앙대(다빈치) 공예/산업디자인/ 시각디자인(80)	[일괄합산 전형] 안양대 게임콘텐츠(90) 수원대 디자인학부/조형예술학부 용인대 회화 대진대 미술만화게임학부/ 산업디자인/시각디자인 동덕여대 회화/디지털공예/ 미디어디자인/시각&실내디자인/ 패션디자인(주/야) 삼육대 아트앤디자인 서경대 LF_라이프스타일디자인 VD_비주얼디자인 신한대 산업디자인/패션디자인/ 실내디자인 중앙대(다빈치) 글로벌예술학부 (게임콘텐츠·애니메이션)/서양화/ 조소/한국화 한성대 ICT디자인학부(주/야)/ 동양화/서양화 협성대 가구디자인	[일괄합산 전형] 가천대 산업디자인/시각디자인/ 회화/조소 경기대(서울) 애니메이션 경기대(수원) Fine Arts학부/ 디자인비즈학부/입체조형 경희대(국제) 도예/산업디자인/ 시각디자인/의류디자인/ 환경조경디자인 동국대 불교미술/서양화/한국화 명지대(자연) 산업디자인/시각디자인/ 영상디자인/패션디자인 성신여대 공예/동양화/서양화/ 조소/디자인 예원예술대 만화게임영상 용인대 미디어디자인 인하대 디자인융합/의류디자인/ 조형예술 협성대 산업디자인/시각디자인/ 실내디자인 인천대 서양화/한국화	[일괄합산 전형] 삼육대 아트앤디자인 강남대 유니버설아트디자인 상명대 생활예술전공 상명대(천안) 디자인학부/무대미술/ 디지털만화영상/디지털콘텐츠/ 사진영상미디어 서경대 아트앤테크놀로지 인천가톨릭대 융합디자인/조형예술 인천대 디자인학부



4) 특기자(실적)전형

전국 단위 공모전이나 대학주최 미술실기대회에서 입상자들이 지원할 수 있는 전형이다. 입상 실적이 가장 중요한 평가요소이며, 최소 3위 이내 입상을 하여야만 합격 가능성이 있다.

[2025 대입 수시모집 전국 주요 미술대학 특기자전형]

대학명	학과	인원	전형 요소
국민대	공간디자인학과	2	(1단계) 실적100(6배수) (2단계) 1단계40(25)+교과15(18.75)+면접45(56.25) ※ ()는 실질 반영비율
	공업디자인학과	2	
	금속공예학과	2	
	도자공예학과	2	
	영상디자인학과	2	
	의상디자인학과	1	
	자동차·운송디자인학과	2	
경희대	미술학부(한국화/회화/조소)	20	(1단계) 실적60+교과40(10배수) (2단계) 1단계10+실기90
삼육대	아트앤디자인학과	3	(1단계) 실적100(4배수) (2단계) 1단계80+면접20
한남대	융합디자인학과	2	실적75+교과25
울산대	산업디자인학	2	실적70+면접30
	시각디자인학	2	
	섬유디자인학	3	

5) 논술전형

대학별 논술고사 100%, 또는 논술고사와 학생부 교과성적을 합산하여 선발하는 전형이다. 일부 대학에서만 시행하며, 대부분 수능 최저기준이 있다.

[2025 대입 수시모집 수도권 주요 미술대학 논술전형]

대학명	전형	학과	인원	전형 방법	수능 최저
가천대	논술전형	패션산업학과	7	논술100	1개 3(탐1)
동덕여대	논술우수자전형	큐레이터학전공	4	논술100	2개 합 7(탐1)
상명대	논술전형	SW융합학부 애니메이션전공	2	논술90+교과10	-
		SW융합학부 게임전공	3		
홍익대	논술전형	예술학과	4	논술90+교과10	국,수,영,탐(사/과)중 3개 합 8(탐1), 한국사4
		서울캠퍼스자율전공(인문·예능)	38		
		서울캠퍼스자율전공(자연·예능)	53	논술90+교과10	국,수(미적/기하),영,탐(과) 중 3개 합 8(탐1),한국사4
홍익대(세종)	논술전형	세종캠퍼스자율전공(자연·예능)	31	논술90+교과10	국,수(미적/기하),영,탐(과) 중1개 4(탐1)

라. 2025 대입 미술계열 정시모집 전형 계획

미술계열 정시모집은 실기위주전형이 89%, 비실기전형이 11% 정도 차지한다. 실기위주전형은 실기100%전형, 수능+실기 일괄합산전형, 수능+실기 단계별 전형, 비실기전형은 수능전형, 수능+학생부전형 등이 있다. 단계별 전형의 경우 1단계에서 보통 3배수를 수능성적으로 컷하기 때문에 이를 통과하면 경쟁률이 낮아져 합격 가능성이 높아진다. 비실기전형은 대부분 수학 포함 4영역을 반영하며, 실기위주전형은 수학을 반영하지 않거나 선택 반영한 2~3영역을 평가한다. 서울대를 제외한 대부분의 대학이 수학을 필수로 두지 않는다. 탐구의 경우 상위권 대학은 대부분 2과목 모두 반영하며, 중하위권 대학은 1과목만 반영하는 경우가 많다. 따라서 자신의 목표 대학에 따라 탐구를 몇 과목 공부할지 미리 정하고 입시를 준비하는 것이 현명하다.

1) 비실기전형

[2025 대입 정시 수도권 주요 미술대학 수능 100% 전형]

군	대학명	학과명	인원(명)	군	대학명	학과명	인원(명)
가	국민대	공간디자인학과	5	나	서울과기대	금속공예디자인학과	3
		영상디자인학과	3			디자인학과(산업디자인전공)	10
	서울여대	패션산업학과	13			디자인학과(시각디자인전공)	5
		디지털미디어학과	22		세종대	디자인이노베이션전공	3
	연세대	통합디자인과	10			만화애니메이션전공	2
	인천대	디자인학부	14		신한대	산업디자인학과	4
	중부대 (북서울)	산업디자인전공	2			패션디자인학과	4
		공예전공	6			실내디자인학과	6
	중앙대 (다빈치)	산업디자인전공	8		용인대	미디어디자인학과	4
		시각디자인전공	7			회화학과	2
		실내환경디자인전공	10		인천대	패션산업학과	10
		패션전공	23		중앙대 (다빈치)	(자연)예술공학부	55
	한성대	글로벌패션산업학부	15		추계예술대	융합예술학부(콘텐츠스토리/콘텐츠비즈니스/메타콘텐츠전공)	30
나	건국대	의상디자인학과(인문)	17		한국공학대	미디어디자인공학전공	10
	경희대 (국제)	의류디자인학과	9	다	경기대	미디어영상학과	13
		환경조경디자인학과	5		동덕여대	큐레이터학전공	11
		산업디자인학과	2		안양대	게임콘텐츠학과	4
		디지털콘텐츠학과	2		울지대	휴먼서비스학부 (시각디자인, 뷰티아트 포함)	25
	명지대 (자연)	건축학부 공간디자인전공(5년제)	2		인하대	의류디자인학과(일반)	8
		디자인학부 패션디자인전공	6		한국공학대	산업디자인공학전공	21
	상명대	SW융합학부 애니메이션전공	11		한성대	ICT디자인학부	4
	서강대	지식융합미디어학부 (아트애펙테크놀로지학과 포함)	33			글로벌패션산업학부[야]	15
		서비스·디자인공학과(자연)	16		홍익대	서울캠퍼스자율전공(인문·예능)	77
	서울여대	첨단미디어디자인전공	10			서울캠퍼스자율전공(자연·예능)	106

[2025 대입 정시모집 수도권 주요 미술대학 비실기전형(수능 외 요소 포함)]

군	대학명	전형명	학과	인원	전형방법
나	홍익대	수능 우수자 전형	금속조형디자인과	4	(1단계) 수능100(3배수) (2단계) 1단계60+서류40 (서류: 학생부, 미술활동보고서)
			도예·유리과	4	
			동양화과	5	
			디자인학부	18	
			목조형가구학과	4	
			섬유미술·패션디자인과	4	
			예술학과	5	
			자율전공(미술대)	16	
			조소과	5	
			판화과	5	
			회화과	10	

2) 실기전형

[2025 대입 정시모집 수도권 주요 미술대학 실기반영 비율]

가	나	다
<p>[30-35%] 고려대 디자인조형학부 국민대 공업디자인/의상디자인/금속공예/도자공예/AI디자인/시각디자인/공간디자인/영상디자인/자동차·운송디자인(2단계 30) 한국교원대(충북청주) 미술교육과(35)</p> <p>[40%] 건국대 현대미술 경상국립대(경남진주) 미술교육과 국민대 회화(2단계 40) 서울여대 공예/산업디자인 성균관대 동양화/서양화/시각디자인/써피스디자인 숙명여대 공예/산업디자인/시각·영상디인/환경디자인 이화여대 서양화/동양화/조소/도자예술/섬유예술/패션디자인/디자인학부(2단계 40) 중앙대(다빈치) 공예/산업디자인/시각디자인/실내환경디자인/패션디자인</p> <p>[50%] 삼육대 아트앤디자인(49) 서울시립대 공업디자인/시각디자인/조각(2단계 50) 성신여대 조소(49) 한양대(ERICA) 산업디자인/영상디자인/주얼리·패션디자인/커뮤니케이션디자인</p> <p>[60%] 강원대(춘천) 디자인학과/미술학과 성신여대 동양화/서양화 중앙대(서울) 한국화/서양화/조소</p>	<p>[30%] 서울대 동양화/서양화/조소/공예/디자인(2단계 30)</p> <p>[40%] 건국대 커뮤니케이션디자인/의상디자인/리빙디자인 동국대 조소 명지대(자연) 영상디자인 서울과기대 금속공예디자인/산업디자인/시각디자인(2단계 40) 서울여대 시각디자인/현대미술</p> <p>[45-50%] 서울과기대 도예/조형예술(2단계 50) 성신여대 공예(45) 세종대 패션디자인</p> <p>[60%] 경남대(경남창원) 미술교육과/디자인학과 경희대(서울) 한국화/회화/조소 경희대(국제) 산업디자인/시각디자인/의류디자인/환경조경디자인/도예 국민대 입체미술 상명대(천안) 디자인학부/예술학부 세종대 한국화/서양화 인천가톨릭대 융합디자인/조형예술</p> <p>[70%] 경기대(수원) Fine Arts학부 연세대(미래) 디자인예술학부 인하대 디자인융합 한성대 동양화/서양화 협성대 산업디자인/시각디자인/실내디자인</p>	<p>[30%] 인하대 디자인테크놀로지</p> <p>[40-45%] 가천대 회화/조소/시각디자인/산업디자인 건국대 산업디자인 동덕여대 한국화/서양화/디지털공예/시각&실내디자인/미디어디자인/패션디자인(주/야) 성신여대 디자인(45)</p> <p>[50%] 서경대 무대패션(2단계50)</p> <p>[60%] 강남대 유니버설아트디자인 건국대(글로벌) 조형예술/산업디자인/실내디자인/패션디자인/시각영상디자인/미디어콘텐츠 단국대 도예/커뮤니케이션디자인/패션산업디자인 대진대 현대미술/만화게임그래픽/시각디자인/산업디자인(62) 동양대(북서울) 디자인학부(62) 한경국립대(안성) 시각미디어디자인 한경국립대(평택) 제품공간디자인</p> <p>[70%] 경기대(수원) 입체조형 단국대(천안) 공예/동양화/서양화/조소 인천대 한국화/서양화 인하대 조형예술/의류디자인(실기) 추계예술대 동양화/서양화/판화미디어</p>

가	나	다
<p>[70%] 경기대(서울) 애니메이션 숙명여대 한국화/서양화 한세대 시각정보디자인/실내건축디자인/ 섬유패션디자인</p> <p>[80%] 서경대 VD_비주얼디자인/ LF_라이프스타일디자인 예원예술대(경기드림) 만화게임영상</p> <p>[100%] 예원예술대(경기드림) 귀금속보석디자인</p>	<p>[80%] 덕성여대 Art&Design대학 수원대 디자인학부/조형예술학부 신한대 디자인학부 협성대 가구디자인</p>	<p>[100%] 평택대 커뮤니케이션디자인/패션디자인및 브랜딩학과</p>



IV

예술
및
체육
계열

가. 체육계열 진학의 특징

- 2025 대입 체육계열 진학은 학생의 성적(내신 또는 수능 성적)을 기반으로 지원 대학을 고려하고 생기부의 역량과 면접, 논술, 실기의 경쟁력에 따라 당락이 좌우되는 추세가 유지되고 있다.
- 수도권 주요 대학에서 체육 계열은 수시모집으로 2,300여명을 선발하고 정시모집으로 1,700여명을 선발한다. 수시모집 40%에 해당하는 900여 명이 특기자전형인 점을 고려하면 일반 학생의 경우 수시모집보다 정시모집에서 더 많은 기회가 있다.
- 수시모집의 학생부종합, 교과, 논술전형의 경우 일반계열의 학생 지도와 유사하고, 실기전형의 경우 학교별 실기 평가의 영향력이 크다.
- 정시모집은 수능과 실기성적을 합산하여 학생을 선발한다. 국민대, 한체대, 덕성여대, 서울시립대, 광운대 등 몇몇 대학들이 내신 성적을 반영하지만, 기본점수의 비중이 높아 실질 반영률은 낮은 편이다. 실기를 반영하지 않는 경희대, 중앙대, 한국외대와 같은 몇 개의 대학을 제외한 대부분 대학이 수능과 실기를 반영하기 때문에 수능 성적을 높이고 실기 능력을 완성하는 것이 중요하다. 상위권 대학은 수능 반영비율이 높고, 중하위권 대학은 실기 반영비율이 높다.

나. 2025학년도 대학별 기본계획 변경사항

전형유형		대학명 학과명	2025학년도	2024학년도
수시	학생부 종합	서울시립대 스포츠과학	(1단계) 학생부 100(3배수) (2단계) 1단계50+면접50	(1단계) 학생부 100(3배수) (2단계) 1단계60+면접40
	실기	경기대 체육학과	선발 폐지(정시 모집으로 이동)	실기/실적(예체능우수자전형)
		경기대 스포츠과학부	단계별 → 일괄 모집 교과40+실기60	(1단계) 학생부(교과) 100(5배수) (2단계) 실기60+1단계성적40
		삼육대 생활체육학과	학교장추천전형(10명) 신설(교과40+실기60) 체전굴, 제자리멀리뛰기, 사이드스텝	•
		상명대 스포츠건강관리	실기전형 신설(교과30+실기70) 제자리멀리뛰기, 20m왕복달리기, 메디슨볼던지기	•
		단국대 체육교육과	지역균형전형(10명) 신설(교과70+실기30) 10m왕복달리기, 높이뛰기, 좌전굴, 배구 ※ 수능최저(국수영탐 2합 6)	•
		용인대	반영비율변경(교과30+실기70)	교과40+실기60
	논술	한국외대	논술100	논술80+교과20
정시	건국대 체육교육과	반영비율 변경(국어45%, 영어25%)	국어50%, 영어20%	
	경기대 체육학과	종목 축소 3→2종목(20m왕복달리기, 시업)	20m왕복달리기, 시업, 제자리멀리뛰기	
	명지대 스포츠학부	종목 축소 및 내용 변경 농구(지그재그드리블, 골밀샷), 제자리멀리뛰기	제자리멀리뛰기, 농구, 배구, 지그재그런	
	상명대 스포츠건강관리	반영비율 및 종목 변경 수능30+실기70 제자리멀리뛰기, 20m왕복달리기, 메디슨볼던지기	수능52+실기48 제자리 멀리뛰기, 20m왕복 달리기, 서전트	
	용인대	반영비율 변경(수능30+실기70)	수능40+실기60	

다. 2025 대입 체육계열 수시모집 전형 계획

1) 학생부종합전형

- 학생부종합전형은 일반계열의 진학지도와 유사하고, 이 책의 학생부종합전형 부분에서 자세히 다뤘으므로 해당 부분을 참조하면 된다. 대학에서 제시한 학업, 진로, 공동체역량의 평가 기준을 학생의 생기부에 적용시켜 판단해 보고, 전공하고자 하는 체육 분야에 대한 학생의 관심과 노력, 성과 등이 생활기록부에 잘 반영되었는지를 확인한다. 그리고 남은 학기 동안 내실 있는 학교생활이 될 수 있도록 노력해야 한다.

학교	모집단위	모집 인원 (명)	전형명	전형 요소별 반영 비율(%)	수능 최저	2023 합격자 평균 성적 (70%컷)
가천대	운동재활학	6	가천바람개비	(1단계) 서류100(5배수) (2단계) 1단계50+면접50	×	4.93
경희대 (국제)	체육학	19	네오르네상스	(1단계) 서류100(3배수) (2단계) 1단계70+면접30 ※ 태권도학과는 2단(품)이상 지원 가능	×	2.9
	스포츠의학	11				2.7
	태권도학	13				3.3
	골프산업학	4				3.4
고려대 (세종)	국제스포츠학부 (스포츠과학전공/ 스포츠비즈니스전공)	15	학생부종합	서류100	×	3.6
		20	글로벌스포츠인재	(1단계) 서류100(3배수) (2단계) 1단계70+면접30	×	미공개
국민대	스포츠산업레저학	5	국민프런티어	(1단계) 서류100(3배수) (2단계) 1단계70+면접30	×	2.67
	스포츠건강재활학	8				3.56
삼육대	생활체육학	2	세움인재	(1단계) 서류100(4배수) (2단계) 1단계60+면접40	×	신설
상명대	스포츠건강관리	10	상명인재	(1단계) 서류100(5배수) (2단계) 서류60+면접40	×	3.56
서울과기대	스포츠과학	15	학교생활우수	(1단계) 서류100(3배수) (2단계) 1단계70+면접30	×	3.56
서울대	체육교육	2	지역균형	(1단계) 서류100(3배수) (2단계) 1단계70+면접30	국,수,영,탐(2) 중 3개 합 7 이내	비공개
		4	일반	(1단계) 서류100(2배수) (2단계) 1단계성적(100)+면접 및 구술고사(60)+교직적성,인성면접(40)	국,수,영,탐(2) 중 2개 합 6 이내	3.85
서울시립대	스포츠과학	8	학생부종합 I	(1단계) 서류100(3배수) (2단계) 서류50+면접50	×	2.65
서울여대	스포츠운동과학	4	바름인재면접	(1단계) 서류100(5배수) (2단계) 서류50+면접50	×	5.0
성균관대	스포츠과학	17	탐구형(면접)	(1단계) 서류100(3배수) (2단계) 1단계70+면접30	×	3.39
		13	실기우수자	(1단계) 서류100(3배수) (2단계) 1단계20+실기80※ 개인종목8, 단체종목5	×	비공개
울지대	스포츠아웃도어학	6	EU자기추천	(1단계) 서류100(4배수) (2단계) 1단계70+면접30	×	4.73
		4	EU미래인재	서류100	×	3.71
이화여대	체육과학부	16	예체능서류	(1단계) 서류100(4배수) (2단계) 1단계80+면접20	국,수,영,탐(1) 중 3개 합 9 이내	비공개
인천대	운동건강학부	4	자기추천	(1단계) 서류100(4배수) (2단계) 1단계70+면접30	×	신설

학교	모집단위	모집 인원 (명)	전형명	전형 요소별 반영 비율(%)	수능 최저	2023 합격자 평균 성적 (70%컷)
인하대	체육교육	17	인하미래인재	(1단계) 서류100(3.5배수)	×	2.6
	스포츠과학	18		(2단계) 1단계70+면접30		3.43
중앙대	체육교육	15	CAU융합형인재	(1배수) 서류100(3.5배수) (2단계) 서류70+면접30	×	2.41
한국외대	체육교육	5	학생부종합 우수자	(1단계) 서류100(3배수) (2단계) 1단계80+면접20	국,수,영,탐(2) 중 4개 합 14 이내	2.02
한국외대 (글로벌)	글로벌 스포츠산업학부	10	학생부종합 (면접형)	(1단계) 서류100(3배수) (2단계) 1단계50+면접50	×	3.3 (50%컷)
		7	학생부종합 (서류형)	서류100	×	2.2 (50%컷)
한양대	스포츠 산업 과학부	스포츠 매니지먼트	학생부종합 (일반)	서류100	×	2.88
		스포츠 사이언스				2.64
한양대 (ERICA)	스포츠과학부	10	학생부종합 (일반)	서류100	×	3.51

2) 학생부교과전형

- 학생부교과전형은 교과성적을 60% 이상 반영하며, 대학마다 일괄전형이나 면접을 포함한 단계별 전형으로 선발한다. 교과성적을 정량평가하므로 대학별 교과성적 산출 방법을 확인하여 자신에게 가장 유리한 성적 산출 방법을 적용하는 대학에 지원해야 한다.
- 교과우수자전형이지만 서울여대, 한신대, 한국체대 같은 경우는 실기고사를 함께 반영하고 있다. 특히, 많은 대학들이 수능 최저학력기준을 적용하고 있으므로 반드시 해당 조건을 충족할 수 있도록 준비해야 한다.

학교	모집단위	모집 인원 (명)	전형명	전형 요소별 반영 비율(%)	수능 최저	2023 합격자 평균 성적 (70%컷)
가천대	운동재활학	5	학생부우수자	교과100 [국,수,영,과]	국,수,영,탐(1) 중 2개 합 6 이내	2.86
		5	지역균형	(1단계) 교과100(7배수) [국수영과] (2단계) 1단계50+면접50	×	2.63
경희대 (국제)	체육학	7	지역균형	학생부70+교과종합평가30 [국영] ※ 태권도학과는 2단(품) 이상 지원 가능	국,영 중 1개 3 이내	1.2
	스포츠의학	5				1.7
	태권도학	4				2.1
	골프산업학	2				신설
고려대 (세종)	국제 스포츠 학부	스포츠과학	학생부교과	교과100 [국,수,영,사,한국사]	국,수,영,탐(1) 중 2개 합 6 이내	3.07 (50%컷)
		스포츠비즈니스				2.95 (50%컷)
단국대	체육교육	10	지역균형	교과70+실기30 [국,수,영,사] ※실기: 10m, 좌전굴, 높이뛰기, 배구 스킴테스트	국,수,영,탐(1) 중 2개 합 6 이내	신설
단국대 (천안)	스포츠경영학	7	학생부교과 우수자	교과100 [국,영,사]	국,수,영,탐(1) 중 2개 합 8 이내	2024 신설



IV

예
술
및
체
육
계
열

학교	모집단위	모집 인원 (명)	전형명	전형 요소별 반영 비율(%)	수능 최저	2023 합격자 평균 성적 (70%컷)
서울여대	스포츠운동과학	10	교과우수자 (체육)	교과60+실기40 [국,수,영(사/과)] ※실기: 좌전굴, 제멸, 팔굽혀매달리기	×	3.56
신한대	미래스포츠융합	13/5	학생부교과 / 학생부우수	교과70+면접30 / 교과100 [국,수,영,사,과, 한국사]	×	5.73 / 신설
	스포츠의학	19/5				4.4 / 3.6
용인대	경호학	30	일반	학생부100 [국,수,영,사,과]	×	3.97
한국외대 (글로벌)	글로벌 스포츠산업학부	4	학생부교과 (학교장추천)	교과100 [국,수,영(사/과)]	국,수,영,탐(1) 중 2개 합 4 이내, 한국사4	287점 (환산점 70%컷) ※ 300점 만점
한국체대	사회체육학	5	교과성적우수자	(1단계) 학생부100(5배수) (2단계) 1단계60+실기40 [전교과] ※실기: 100m, 제멸, 메디신, 농구(레이업)	국,수,영,탐(1) 중 2개 합 7 이내	3.39
	운동건강관리학	10		(1단계) 학생부100(3배수) (2단계) 1단계70+실기30 [전교과] ※실기: 10m왕복, 제멸, 메디신		2.43
	특수체육교육	19		(1단계) 학생부100(3배수) (2단계) 1단계60+실기30+면접10 [전교과] ※실기: 10m왕복, 메디신볼, 배구(블라디테스트)		2.41
	스포츠산업학	10		(1단계) 학생부100(5배수) (2단계) 학생부70+실기30 [전교과] ※실기: 10m왕복, 제멸, 메디신	국,수,영,탐(1) 중 3개 합 이상 각 4 이내	3.07
	스포츠청소년지도학	11		(1단계) 학생부100(5배수) (2단계) 1단계80+실기20 [전교과] ※실기: 10m왕복, 제멸, 메디신		3.14
	노인체육복지학	7		(1단계) 학생부100(5배수) (2단계) 1단계80+실기20 [전교과] ※실기: 10m왕복, 제멸, 메디신		3.58
	스포츠산업학	10		(1단계) 학생부100(5배수) (2단계) 학생부70+실기30 [전교과] ※실기: 10m왕복, 제멸, 메디신		3.07
한신대	특수체육학	22	학생부교과 (체육실기)	교과60+실기40 [(국/수)영(사/과)] ※실기: 20m왕복, 제멸, 서전트	×	4.17

3) 논술전형

- 체육계열 논술전형은 논술고사에 자신 있고 수능최저학력기준을 충족하는 학생이라면 도전할 만하다. 다만, 모집인원이 많지 않고 수능 시험 전후로 고사가 진행되는 점은 부담으로 작용할 수 있다.
- 논술 준비는 각 대학이 공개한 기출문제를 참고하고 모의 논술고사를 접하여 출제경향을 익히면 도움이 된다. 또한 가천대는 자연계열 논술로 출제된다는 것을 참고해야 한다.

학교	모집단위	모집 인원 (명)	전형명	전형 요소별 반영 비율(%)	수능 최저
가천대	운동재활학	10	논술	논술100	국,수,영,탐(1) 중 1개 3
고려대(세종)	국제스포츠학부	7	논술	논술100	국,수,영,탐(1) 중 2합 6, 한국사 5
경희대(국제)	체육학	6	논술우수자	논술100	국,영 중 1개 3, 한국사 5
	스포츠의학	4			
한국외대 (글로벌)	글로벌 스포츠산업학부	2	논술	논술100	국,수,영,탐(1) 중 1개 3 한국사 4



4) 실기우수자전형

- 실기우수자전형은 체육계열 수시모집에서 가장 많은 인원을 선발하는 전형이다. 학교마다 차이가 있겠으나 3~5등급대의 학생들이 주고 응시하고, 실기의 변별력이 높아서 자신 있는 종목을 평가하는 학교를 선택하는 것이 유리하다. 수능을 앞둔 시점(10월 경)에 실기 시험이 치러지기 때문에 부상 예방 등의 컨디션 관리는 물론 일상적인 학업 패턴에 지장이 생기지 않도록 세심한 신경을 쏟아야 한다.

학교	모집단위	모집 인원 (명)	전형명	전형 요소별 반영 비율(%)	수능 최저	2023 합격자 평균 성적 (70%컷)
				실기종목		
가천대	태권도전공	20	실기우수자	실기70+학생부30	×	5.3
	체육전공	30		태권도: 겨루기 및 품새 기본동작 체육: 10m왕복, 메디신볼, 제멀		4.9
강남대	스포츠복지학	29	실기	실기70+교과30	×	5.9(80%컷)
				10m왕복, 메디신볼, 제멀		
경기대	스포츠과학부	10	실기우수	실기60+학생부교과40	×	2.79
				20m왕복, 메디신볼, 제멀		
단국대 (천안)	생활체육학	14	실기우수자	실기80+교과20	×	4.66
	국제스포츠 학부	5		20m왕복, 배근력, 제멀	×	4.04
대진대	스포츠건강과학	25	실기우수자	실기80+교과20	×	4.9
				10m왕복, 제멀, 좌전굴		
동국대	체육교육	23	실기	실기70+학생부30	×	3.7
				배근력, 좌전굴, 제멀, 종량메고 달리기		
동덕여대	체육학전공	18	실기우수자	실기80+교과20	×	비공개
				힙합·에어로빅, 댄스스포츠, 일반		
삼육대	생활체육과	10	학교장추천	실기60+학생부40	×	3.48
		3	목회추천	(1단계) 서류30+실기70(4배수) (2단계) 1단계80+면접20 체전굴, 제멀, 사이드스텝	×	비공개
서울여대	스포츠운동과학	8	실기우수자 (체육)	실기60+교과40	×	비공개
				핀수영(2), 댄스스포츠, 체조, 태권도, 유도, 배구, 배드민턴 각 1명씩		
성결대	체육교육	14	실기우수자	실기60+학생부40	×	4.0
				80m, 10m왕복, 제멀, 싯업, 체전굴		
수원대	스포츠과학부	45	실기우수자	실기60+학생부40	×	미공개
				전공선택(체조, 축구, 농구 택1)+Z런 전공미선택(Z런, 제멀, 배근력)		
숙명여대	체육교육	6	예능창의 인재	실기60+교과40	×	비공개
				공동: 허들, 높이뛰기, 체조 선택: 축구, 배구, 농구, 핸드볼 중 택1		
용인대	스포츠레저학	18	일반학생	실기70+학생부30	×	194.4(환산점수)
	특수체육교육	12		10m반복달리기, 제멀		194.5(환산점수)
	체육학	20				신설

학교	모집단위	모집 인원 (명)	전형명	전형 요소별 반영 비율(%)	수능 최저	2023 합격자 평균 성적 (70%컷)
				실기종목		
인천대	체육교육	7	실기우수자	(1단계) 학생부교과100(10배수) (2단계) 1단계40+면접20+실기40 ※실기: 농구 레이업, 턱걸이/매달리기	×	2.14
	체육학부	27		(1단계) 학생부교과100(5배수) (2단계) 1단계성적40+실기60 ※실기: 20m왕복, 메디신볼, 제말		3.5
	운동건강학부	20		(1단계) 학생부교과100(10배수) (2단계) 1단계성적40+실기60 ※실기: 100m, 제말, 메디신볼		4.13
한양대 (ERICA)	스포츠과학부	32	재능우수자 (체육일반)	실기100	국,수,영,탐 (1) 중 2합 7	해당없음
				10m왕복, 25m왕복, 제말, 메디신볼		
한국체대	태권도학	7	실기우수자	실기70+학생부30 ※ 1단(품)이상 지원 가능	×	5.58
				발차기, 품새, 겨루기		

라. 수시모집 지원전략

- 학생부종합전형은 학업역량, 진로역량, 공동체역량이 평가되는 만큼 탐구하는 자세로 학교생활을 하는 것이 중요하다. 학생부종합전형의 시작은 과목 선택에서 이루어진다. 스포츠의학전공은 생명과학, 화학 분야의 과목 선택이 필요하며, 체육교육 관련 분야는 교육학, 법과 정치 등 교육과 관련된 과목 선택이 필요하다.
- 교과우수자전형은 무엇보다 교과성적이 가장 중요하다. 공통 및 일반선택 과목 중 반영하는 과목이 대학마다 상이하고, 진로선택과목의 반영 여부를 모집 요강을 통해 자세히 살펴보는 것이 중요하다.
- 실기우수자전형은 실기의 경쟁력에 따라서 합격이 좌우된다. 같은 종목이라도 측정도구와 방법이 다르고 평가 기준의 급간 차이 역시 다른 만큼 자신에게 가장 적합한 실기고사를 반영하는 학교를 선택하는 것이 바람직하다.
- 체육계열 수시모집은 교과성적으로 지원할 수 있는 대학을 1차적으로 고려하고, 학교생활기록부와 면접, 실기 등을 고려하여 지원할 대학을 최종 선택해야 한다. 아울러 수능최저학력 기준이 설정된 대학 및 수시 불합격에 대한 대비를 위해 수능시험에 대한 준비를 병행해야 한다.



마. 2025 대입 체육계열 정시모집

1) 비실기 전형

지역	대학명	모집단위명	모집 군	인원 (명)	전형요소별 반영비율(%)	반영과목	과목수
서울	국민대	스포츠건강재활학	가	16	수능100	국,영,탐(2)	3
	서울과기대	스포츠과학과	나	5	수능100	국,수,영,탐(2)	4
	중앙대	체육교육	나	15	수능80+서류20	국,수,탐(2)	3
	한국체육대	스포츠청소년지도학	가	7	수능100	탐(1)+국,수,영 중 택2	3
	한양대	스포츠매니지먼트	가	17	수능100	국,수,영,탐(1)	4
경기	가천대	운동재활학	다	14	수능100	국,수,영,탐(1)	4
	경희대	체육학	나	33	수능100	국,영,탐(1)	3
		스포츠의학		20			
		골프산업학		24			
		태권도학		21	수능90+학생부10	국,영,탐(1)	3
	용인대	경호학과	나	13	수능100	국,수,영 중 택1, 탐1	2
		골프학부		5			2
	한국외대	글로벌스포츠산업학	다	6	수능100	국,수,영,탐(2)	4

2) 정시모집 [가군] 주요대학 전형 방법

대학명	학과명	모집 인원	전형 요소별 반영비율(%)	반영 과목	과목수	반영비율(%) 및 반영방법				
						국어	수학	영어	탐구	한국사
고려대	체육교육	40	수능70+실기30	국,수,영,탐(2)	4	35.7	35.7	감점	28.6	가산
				높이뛰기, 농구(레이업슛), 지그재그						
국민대	스포츠교육	26	수능40+교과20+ 실기40	국,영	2	33.3		66.7		감점
				20m, 제자리 멀리뛰기, 싯업, 메디신볼						
국민대	스포츠산업레저	22	수능40+교과20+ 실기40	국,영,탐(2)	3	33.3		33.3	33.3	감점
				20m 왕복, 서전트, 제자리 멀리뛰기, 골밀슛						
국민대	스포츠건강재활학	16	수능100	국,영,탐(2)	3	30		50	20	감점
덕성 여대	생활체육학전공	추후 공지	수능49+실기51	국,수,영,탐(1) 중 택2	2	[50]	[50]	[50]	[50]	가산
				좌전굴, 서전트, 배근력, 20m 왕복						
동국대	체육교육	13	수능60+실기40	국,수,영,탐(2)	4	35	25	15	25	감점
				제자리멀리뛰기, 배근력, 중량달리기, 좌전굴						
삼육대	생활체육학	15	수능60+실기40	국,수,영,탐(2) 중 택2	2	[50]	[50]	[50]	[50]	가산
				좌전굴, 사이드스텝, 제자리멀리뛰기						
성균 관대	스포츠과학	22	수능80+실기20	국,수,영,탐(1)	4	36	36	10	18	감점
				25m 왕복, 핸드볼공던지기						



IV

예 술 및 체 육 계 열

대학명	학과명	모집 인원	전형 요소별 반영비율(%)	반영 과목	과목수	반영비율(%) 및 반영방법											
						국어	수학	영어	탐구	한국사							
성신 여대	스포츠레저	28	수능60+실기40	국,수,영,탐(2) 중 택3	3	[33.3]	[33.3]	[33.3]	[33.3]	가산							
	운동재활	28		(스포츠레저) 제자리멀리뛰기, 싯업, 십자달리기, 좌전굴 (운동재활) 제자리멀리뛰기, 싯업, 10m왕복, 좌전굴													
연세대	체육교육	27	수능85+실기10+ 면접5	국,수,영,탐(2)	4	33.30	33.30	16.60	16.60	가산							
	스포츠응용산업	24	수능85+실기15	(체육교육) 25m왕복, 제자리 멀리뛰기, 메디신볼 (스포츠응용산업) 전공 선택 1종목													
인천대	체육교육	8	수능50+실기50	국,영,탐(2)	3	45	-	10	45	필수							
	체육학부	27	수능40+실기60	(체육교육) 1분 레이업, 제자리멀리뛰기, 턱걸이/매달리기 (체육학부) 메디신볼, 제자리멀리뛰기, 20m왕복													
	운동건강학부	23	수능40+실기60	(운동건강학부) 메디신볼, 제자리멀리뛰기, 지그재그달리기													
인하대	스포츠과학	26	수능60+실기40	국,영,탐(2)	3	40	-	40	20	필수							
				10m왕복, 제자리 멀리뛰기(2023학년도)													
한신대	특수체육학	10	수능60+실기40	국,수,영,탐(1) 중 택3	3	50%30%20%(상위과목)				가산							
				제자리 멀리뛰기, 20m왕복													
한양대	스포츠 매니지먼트	17	수능100	국,수,영,탐(1)	4	40	30	10	20	감점							
한양대 (ERICA)	스포츠과학부	29	수능70+실기30	국,영+수,탐(1) 중 택1	3	35	[30]	35	[30]	가산							
				25m왕복, 제자리 멀리뛰기, 메디신볼, 10m 왕복													
한체대	사회체육학	54	수능60+실기40	탐(1)+국,수,영 중 택2	3	[35]	[35]	[35]	30	필수							
	스포츠청소년 지도학	11	수능45+교과30+ 실기25	(사회체육) 100m, 제자리멀리뛰기, 메디신볼, 농구레이업 (특수체육교육)10m왕복, 제자리멀리뛰기, 메디신볼 (사체, 특체교 제외)10m왕복, 제자리멀리뛰기, 메디신볼													
	노인체육복지학	22															
	스포츠산업학	20	수능55+교과25+ 실기20														
	운동건강관리학	19															
	특수체육교육	10	수능65+실기25+ 면접10														
	스포츠청소년 지도학	7	수능100														

3) 정시모집 [나군] 주요대학 전형 방법

대학명	학과명	모집 인원	전형 요소별 반영비율(%)	반영 과목	과목수	반영비율(%) 및 반영방법				
						국어	수학	영어	탐구	한국사
건국대	체육교육	25	수능60+실기40	국,영+수,탐(2) 중 택1	3	45	[30]	25	[30]	감점
				20m왕복, 높이뛰기, 핸드스프링, 농구(레이업, 점프슛), 시업						
경기대	체육학	23	수능70+실기30	국,수 중 택1+ 영,탐(1)	3	[50]	[50]	30	20	감점
	스포츠과학부	71								
	시큐리티 매니지먼트학	32		(체육학) 20m왕복, 시업 (체육학과 제외) 20m왕복, 제자리멀리뛰기, 메디신볼						
경희대	체육학	33	수능100	국,영,탐(1)	3	50		20	30	필수
	스포츠의학	20	수능100							
	골프산업학	24	수능100							
	태권도학	21	수능90+학생부10							
동덕 여대	체육학	13	수능80+실기20	영,탐(1)+국,수 중 택1	3	[33.3]	[33.3]	33.3	33.3	가산
				제자리멀리뛰기, 좌전굴, 10m왕복						
상명대 (다→나)	스포츠건강관리	미충원 시	수능30+실기70	탐(1)+국,수,영 중 택2	3	[40]	[40]	[40]	20	가산
				제자리멀리뛰기, 메디슨볼던지기, 20m왕복						
서울 과기대	스포츠과학	16	(1단계) 수능100(6배수) (2단계) 수능80+실기20	국,수,영,탐(2)	4	30	20	25	25	감점
		5	수능100	제자리멀리뛰기, 10m왕복, 메디신볼던지기						
서울대	체육교육	30	(1단계) 수능100(3배수) (2단계) 수능80+실기20	국,수,영,탐(2)	4	33.3	40	감점	26.7	감점
				제자리멀리뛰기, 100m, 농구(레이업), 축구(장애물드리블), 핸드볼공던지기, 턱걸이/매달리기						
서울 시립대	스포츠과학	30	(1단계) 수능100(4배수) (2단계) 수능50+교과20+ 실기30	수능: 국,수,영	3	40	35	25		감점
				좌전굴, 제자리멀리뛰기, 100m(우천시 10m왕복)						
서울 여대	스포츠운동과학	14	수능60+실기40	국,수,영,탐(1) 중 택2	2	[50]	[50]	[50]	[50]	가산
				좌전굴, 제자리멀리뛰기, 팔굽혀매달리기						
성결대	체육교육	20	수능60+실기40	탐(1)+국,수,영 중 택2	3	[35]	[35]	[35]	30	가산
				80m, 제자리멀리뛰기, 10m왕복, 시업, 체전굴						
세종대	체육학	21	수능50+교과20+실기30	국,영	2	50		50		
				제자리멀리뛰기, 메디신볼, 20m왕복						
수원대	스포츠과학부	60	수능40+실기60	국,수,영,탐(1) 중 택2	2	[50]	[50]	[50]	[50]	가산
				1) 전공선택(체조, 축구, 농구 택1)+Z런, 제멀 2) 전공미선택(Z런, 제자리멀리뛰기, 배근력)						
숙명 여대	체육교육	20	수능60+실기40	탐(2)+국,수,영 중 택2	3	[35]	[35]	[35]	30	가산
				허들, 높이뛰기, 체조, 구기종목(축구, 배구, 농구, 핸드볼 중 택1)						

대학명	학과명	모집 인원	전형 요소별 반영비율(%)	반영 과목	과목수	반영비율(%) 및 반영방법				
						국어	수학	영어	탐구	한국사
이화 여대	체육과학부	30	(1단계) 수능100(4배수) (2단계) 수능60+실기40	국,수,탐(2) 중 택2	2	[50]	[50]	가산	[50]	가산
				10m왕복, 제자리멀리뛰기, 메디신볼던지기(2024년 모집요강)						
용인대	특수체육교육	13	수능70+실기30	탐(1)+국,수,영 중 택1	2	[60]	[60]	[60]	40	필수
	체육학	10		(공통) 제자리멀리뛰기, 10m반복달리기						
	스포츠레저학	8								
중앙대	체육교육	15	수능80+서류20	국,수,탐(2)	3	35	30	가산	35	가산
	스포츠과학부 (골프학 제외)	52	수능60+실기40	국,탐(2)	2	50		가산	50	가산
				100m 달리기, 메디신볼던지기, 제자리멀리뛰기(2023년 모집요강)						
한양대	스포츠사이언스	18	수능70+실기30	국,수,영,탐(1)	4	40	30	10	20	감점
				30m → 사이드스텝 → 중량달리기 순환계측						

4) 정시모집 [다군] 주요대학 전형 방법

대학명	학과명	모집 인원	전형 요소별 반영비율(%)	반영 과목	과목수	반영비율(%) 및 반영방법				
						국어	수학	영어	탐구	한국사
가천대	태권도	10	수능60+실기40	국,영	2	50		50		필수
				① 기본차기 ② 타켓차기 ③ 품새: 고려						
강남대	스포츠복지	13	수능30+실기70	영,탐(1)+국,수 중 택1	3	[50]	[50]	30	20	필수
				10m, 제자리멀리뛰기, 메디신볼						
광운대	스포츠융합과학	22	(1단계) 수능60+교과40 (10배수) (2단계) 1단계70+실기30	국,영,탐(2)	3	40		30	30	가산
				서전트, 싯업, 사이드스텝(2023학년도)						
단국대	체육교육과	30	수능70+실기30	국,수,영,탐(2)	4	40	10	20	30	가산
				10m, 높이뛰기, 좌전굴, 배구 스킬테스트						
대진대	스포츠과학과	13	수능20+실기80	탐(1)+국,수,영 중 택1	2	[60]	[60]	[60]	40	가산
				제자리멀리뛰기, 좌전굴, 10m						
명지대	스포츠학부	38	수능60+실기40	국,영	2	50	-	50	-	가산
				농구(지그재그런 코스, 드리블, 골밑슛), 제자리멀리뛰기						
송실대	스포츠학부	36	수능30+실기70	국,영	2	50		50		가산
				제자리멀리뛰기, 좌전굴, 앉아메디신볼던지기, 싯업						
인하대	체육교육	12	수능70+실기30	국,영,탐(2)	3	40		30	30	필수
				10m, 제자리멀리뛰기(2023학년도)						
한국 외대	글로벌 스포츠산업학	6	수능100	국,수,영,탐(2)	4	30	35	15	20	가산

5) 정시모집군별 지원 가능 대학

수능등급 (백분위)	가군	나군	다군
1~2 등급 (89% ↑)	한양대♣ 스포츠매니지먼트(94) 한국교원대 체육교육(91) 연세대♣ 체육교육(88) 고려대♣ 체육교육(88) 한체대 특수체육 스포츠청소년지도(수능우수 2등급)	경희대 체육학(94)/스포츠의학(95)/골프산업(92) 서울대♣ 체육교육(91) 한양대♣ 스포츠사이언스(90) 서울과기대 스포츠과학(비실기, 89)	
2~3 등급 (76% ↑)	국민대 스포츠건강재활(87) 연세대♣ 스포츠응용산업(85) 인천대 체육교육(81) 한신대 특수체육(81) 성균관대♣ 스포츠과학(80) 한체대 스포츠산업(2.7등급) 덕성여대◆ 생활체육(82) 서원대 체육교육(82) 성신여대 운동재활복지(79) 삼육대◆ 체육학(2.6등급) 한체대 운동건강관리(2.6등급) 인하대 스포츠과학(78) 한체대 노인체육복지학/스포츠청소년지도(2.9등급) 충북대 체육교육(76)	중앙대♣ 체육교육(88) 서울여대◆ 스포츠운동과학(88) 용인대◆ 체육학(87) 경희대 태권도학(87) 이화여대 체육과학(86) 한양대 스포츠사이언스(85) 용인대◆ 스포츠레저(86)/경호학(85) 공주대 체육교육(85) 용인대◆ 골프학(83)/특수체육교육(81) 경기대 시큐리티매니지먼트(82)/스포츠과학부(84) 서울과기대 스포츠과학(81) 서울시립대 스포츠과학(80) ※ 국수영 반영. 경기대 체육학(80) 건국대 체육교육(79) 성결대 체육교육(79) 동덕여대 체육학(77)	인하대 체육교육(88) 단국대♣ 체육교육(83) 가천대 운동재활학(82) 한국외대(글)♣ 글로벌스포츠산업(79) 단국대(천안) 운동처방재활학(78) 상명대 스포츠건강관리(78) 가천대◆ 체육학부-체육(75) 단국대(천안) 스포츠경영학(77)/생활체육학(75)
3~4 등급 (60% ↑)	국민대 스포츠산업레저(75) 성신여대 스포츠레저(74) 백석대 특수체육교육(74) 동국대♣ 체육교육(70) 한체대 사회체육학(3.5등급) 충남대 스포츠과학(73) 한양대(예) 스포츠과학부(71) 국민대◆ 스포츠교육(70) 인천대 운동건강학부(68) 충남대♣ 체육교육(66) 한국교통대 스포츠학부(62) 고려대(세종)♣ 국제스포츠학부(58) 강원대 스포츠과학부(59) 인천대 스포츠과학부(58)	숙명여대 체육교육(74) 상명대(천안) 스포츠융합(73) 공주대 생활체육지도(64) 세종대◆ 체육학(63) 강원대◆ 체육교육(60) 한림대◆ 체육학(3.4등급) 남서울대◆ 스포츠건강관리학(60)/스포츠비즈니스학(58) 수원대◆ 스포츠과학부(4.9등급)	단국대(천안) 생활체육학(75) 건국대(글)◆ 스포츠건강학(73) 광운대 스포츠융합(70) 차의과대 스포츠의학(70) 가톨릭관동대 체육교육(69) 청주대 스포츠재활학 가천대◆ 체육학부-태권도(66) 강남대 스포츠복지학(65) 순천향대 스포츠의학(4.1등급) 숭실대◆ 스포츠학부(추정) 명지대(자연) 스포츠학부(추정)
4~5 등급 (40% ↑)	나사렛대 재활스포츠학부(45) 백석대 스포츠과학부(45)	한서대◆ 레저해양스포츠(51)/경호비서학(47) 강원대(삼척)◆ 휴먼스포츠학부(47) 서원대 헬스케어운동학(43) 대전대◆ 건강운동관리학(5등급) 중앙대(안성) 스포츠과학(추정) 가톨릭관동대 트리니티융합대학(추정)	순천향대 스포츠과학(5등급) 상지대 체육학부(50) 순천향대 사회체육학(5.4등급) 서원대 레저스포츠학(47)
6 등급 이하		청주대 생활체육학(39) 세명대 생활체육학(37)	대전대 생활체육학(6등급) 건국대(글)◆ 골프산업학(34) 대진대◆ 스포츠건강과학(22) 국동대 사회체육학(추정)

※ 위 표는 대학별 입학처 홈페이지의 전년도 입시 결과와 서울특별시교육청 교육연구정보원의 센(SEN)진학 프로그램, 대학 어디가 홈페이지 정보를 종합하여 작성하였음. 실기 능력을 고려하지 않았으며, 실기 능력과 전형 요소 등에 따라 지원 가능 여부가 다를 수 있음. 또한, 학교별 반영 교과 및 비율을 고려한 데이터이며, 학교별 성적 환산 방법은 다를 수 있음. ♣표시는 국수영탐을 모두 반영하는 학교, ◆표시는 국수영탐 중 2영역을 반영하는 학교임.

바. 정시모집 지원전략

- 체육계열 정시모집에서 수능 성적을 높이는 것이 지원 전략의 가장 중요한 사항이라 할 수 있다. 비실기전형이 늘어나는 추세(국민대, 용인대, 서원대 등)가 이어지고 있고, 학생들이 선호하는 학교일수록 수능 반영 비율이 높은 것이 특징이다.
- 대학마다 수능 성적을 어떤 방법으로 평가하는지 확인해야 한다. 수학 반영 여부, 탐구에서 반영되는 과목 수, 한국사와 영어의 반영 방법에 따라 유불리가 달라질 수 있고, 반영 지표가 표준점수인지 백분위인지에 따라서 결과가 달라질 수 있으므로 이에 대한 철저한 분석이 필요하다.
- 반대로 실기 반영 비율이 높은 학교도 많지만 주로 서울 이외의 지역에 분포되어 있다. 실기 반영 비율이 높은 학교의 경우 만점 기록이 높거나 등급 간 점수 차를 크게 설정하여 실기의 변별력을 높인 경우가 많으므로 자신에게 유리한 종목을 평가하는 대학에 응시하는 것이 중요하다.

실기 반영비율	가군	나군	다군
실기 80%		한서대 레저해양스포츠학 나사렛대 재활스포츠학부	극동대 사회체육학 서원대 레저스포츠학 대전대 생활체육학(93%) 대진대 스포츠건강과학
실기 70%	백석대 스포츠과학부/태권도	남서울대 스포츠건강관리학/스포츠비즈니스학, 세명대 생활체육학	상지대, 나사렛대 태권도학 송실대 스포츠학부 강남대 스포츠복지 순천향대 스포츠과학/사회체육학 건국대(글) 스포츠건강학/골프산업학
실기 60%	인천대 스포츠과학부/운동건강학부	수원대 스포츠과학부 강원대 레저스포츠학 한림대 체육학 대전대 건강운동관리학 청주대 생활체육학	단국대(천안) 순천향대 스포츠의학 청주대 스포츠재활학

- 많은 대학이 수능과 실기를 통해 학생을 선발하고 있다. 따라서 수능 성적에 따라 희망하는 대학을 지원하고 실기 능력에 따라서 당락이 좌우되는 것이 정시모집의 일반적인 특징이다. 대학마다 실기 종목, 등급 간 점수 차가 다르므로 자신에게 유리한 실기 종목을 반영하는 대학을 분류하고, 각 군별로 유사한 실기 종목을 반영하는 대학으로 지원한다면 많은 종목을 준비해야 하는 부담을 낮출 수 있다.
- 학교 체육 시간 또는 학교스포츠클럽 시간을 활용하여 기초체력을 기르고 다양한 구기종목에 대한 감각을 유지하는 것이 중요하다. 아울러 평상시 균형 잡힌 영양 섭취는 물론 운동 후 충분한 휴식을 병행해야 한다.

V 전문대 및 특성화고 특별전형

1. 전문대
2. 특성화고 특별전형

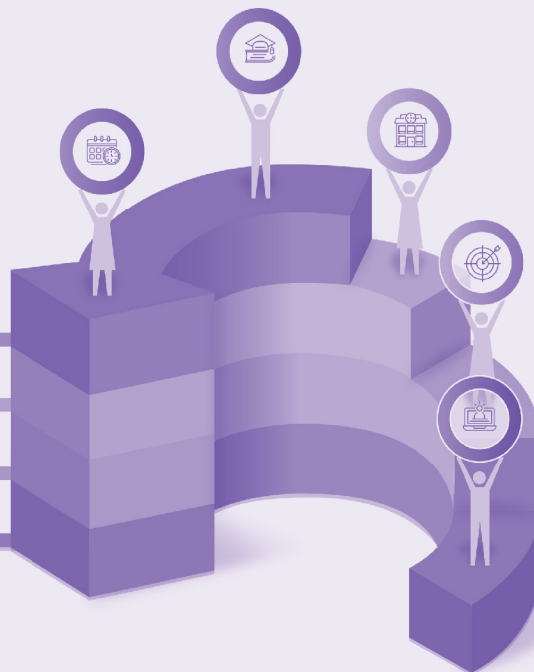



V. 전문대 및 특성화고 특별전형



V

전문대 및 특성화고 특별전형

1

전문대

※ 아래 내용은 2025학년도 전문대학 입학전형 시행계획(2023.5.24. 발표) 및 대학별 시행 계획을 참조하여 작성되었으며 일부 내용이 변경될 수 있으니 반드시 추후 발표되는 대학별 모집요강을 통해 확인하기 바람

가. 전형 일정 및 유의 사항

- 2025학년도에도 전문대학은 학령인구 급감에 대응하기 위해 전체모집인원을 지속적으로 감축하고 있지만 전체 모집인원에서 수시모집인원이 차지하는 비중은 늘리고 있다. 교육수요자인 학생, 학부모, 교사 등이 대학 전형방법을 쉽게 이해하고 예측하여 입시를 준비할 수 있도록 핵심 전형 요소 위주(학생부, 수능, 면접, 실기, 서류)의 입학 전형방법 간소화 및 전형 명칭 표준화(4+4, 전형 방법 표준화)를 지속적으로 추진하고 있다.

[2025학년도 전문대학교 입시일정]

모집시기	접수기간	최초 합격자		충원 합격자	
		발표	등록	발표	등록
수시	1차	2024. 12. 15.(일)까지	2024. 12. 16.(월) ~ 18.(수) (3일)	2024. 12. 30.(월)까지 (합격자 발표 및 등록 21시까지)	
	2차				
정시	2024. 12. 31.(화) ~ 2025. 1. 14.(화)	2025. 2. 7.(금)까지	2025. 2. 10.(월) ~ 12.(수) (3일)	2025. 2. 28.(금)까지	

※ 정시 접수 이후 결원 보충을 위한 추가접수 및 충원은 2025. 2. 28.(금)까지 대학이 자율로 실시함

- 2025학년도 전문대학교 전형은 수시모집은 2회, 정시모집은 1회로 운영하며, 원서접수 시작일과 마감일도 모두 동일하게 운영한다. 정시모집은 일반대학과 달리 '군' 별로 모집하지 않으며 정시모집 이후 결원 모집을 위한 추가모집 및 충원은 2025. 2. 28.(금)까지 대학이 자율적으로 시행한다.
- 전문대학교는 일반대학과 달리 지원 횟수 제한이 없으며, 전문대학교와 일반대학 구별 없이 복수지원이 가능하다. 하지만 충원합격을 포함하여 수시모집에 합격할 경우, 등록 여부와 상관없이 정시지원이 금지되므로 합격 가능성에 대한 신중한 고려 후 수시에 지원해야 하며, 합격 여부를 철저히 확인하여 피해가 없도록 해야 한다.
- 전문대학교는 일반대학과 달리 원서접수 기간이 길다. 특히, 수시 2차 모집의 경우 접수 마감일이 수능 시험 이후인 11월 22일(금)이므로 가채점을 통해 정시 지원 가능성을 고려하여 지원할 수 있다는 특징을 가지고 있다.

나. 학생모집 현황

- 최근 학령인구 감소로 인해 대학 간 학생모집 경쟁이 치열해짐에 따라 전문대학교의 수시모집 비중이 매년 증가하고 있다. 정시모집인원은 수시에 비해 모집인원이 적지만, 수시 미선발 이월인원으로 인해 학교와 학과별로 최종 모집인원의 변동이 크다는 특징이 있다.

[모집시기별 모집인원 현황]

구 분		2025학년도			2024학년도		
		대학수	인원(명)	비율(%)	대학수	인원(명)	비율(%)
수시 모집	1차	130	122,897	75.2	131	124,096	74.5
	2차	129	27,500	16.8	130	28,936	17.4
	소계	130	150,397	92.0	131	153,032	91.9
정시모집		131	13,076	8.0	132	13,556	8.1
총계		131	163,473	100	132	166,588	100

※ 수시모집 1차 제외대학(1개교): 농협대학교

※ 수시모집 2차 제외대학(2개교): 농협대학교, 서울예술대학교

- 전체 모집인원은 2024학년도에 비해 3,115명이 감소한 163,473명을 모집하며, 이 중 수시에서 농협대학교를 제외한 130개교가 전체 모집인원의 92.0%인 150,397명을 모집한다. 정시모집은 전체 131개교가 전체 모집인원의 8.0%인 13,076명을 모집한다. 따라서 전문대학교 진학을 고려하는 학생이라면 모집인원이 절대적으로 많은 수시 1차 모집(122,897명, 75.2%)에 적극적으로 지원하는 전략을 사용해야 한다.

[입학전형별 모집인원 현황]

구 분	2025학년도		2024학년도	
	인원(명)	비율(%)	인원(명)	비율(%)
일반전형(정원 내)	53,316	32.6	54,117	32.5
특별전형(정원 내)	82,798	50.6	85,508	51.3
특별전형(정원 외)	27,359	16.7	26,963	16.2
총 계	163,473	100	166,588	100

- 입학전형별 모집을 살펴보면 크게 고등학교 졸업(예정) 이상의 자격을 갖추면 누구나 지원 가능한 일반전형(53,316명, 32.6%)과 특정한 지원자격을 갖춰야 지원 가능한 특별전형으로 구분해 모집한다. 특별전형에는 대학 자체 기준, 고교유형별 대상자, 추천 및 특기자, 경력자 및 사회지역 우선, 사회지역 배려 대상자 등의 자격을 갖추어야 지원 가능한 ‘정원 내 특별전형’(82,798명, 50.6%)과 고등교육법 시행령에 따른 전문대학이상 졸업자, 기초생활수급권자 및 차상위계층자 등, 농어촌학생, 특성화고 등을 졸업한 재직자, 장애인 등 대상자, 재외국민 및 외국인, 만학도 및 성인재직자 등을 위한 ‘정원 외 특별전형’(27,359명, 16.7%)이 있다. 지원 자격에 따라 경쟁 대상자가 달라지고 이에 따른 입시결과도 변화가 있으므로 모집요강을 꼼꼼히 살펴봐야 한다. 특히, 일반대학과 달리 전문대학교는 ‘정원 내 특별전형’ 안에 일반고 졸업자를 위한 일반과정이수대상자 전형과 특성화고 졸업자를 위한 전문과정이수자대상자 전형이 있으므로 지원자격에 따른 지원전략 수립이 필요하다.



V

전문대 및 특성화고
특별전형

[전형유형별 모집인원 현황]

전형유형	2025학년도		2024학년도	
	모집인원(명)	비율(%)	모집인원(명)	비율(%)
학생부 위주	117,276	71.7	118,854	71.3
면접 위주	20,893	12.8	21,953	13.2
서류 위주	13,607	8.3	13,222	7.9
수능 위주	7,226	4.4	7,635	4.6
실기 위주	4,471	2.7	4,924	3.0
합계	163,473	100	166,588	100

- 핵심 전형요소에 따른 전형유형별 모집현황을 살펴보면 선발 자료로 학생부를 사용하는 ‘학생부 위주 전형’이 117,276명(71.7%)으로 가장 많고, 학생의 학업계획, 업적·특기·경력 등을 평가하는 ‘서류 위주 전형’이 증가(0.4%) 하였으며, 최근 교과 성적 대신 학생의 소질, 적성, 인성, 학업의지 등을 평가하는 ‘면접 위주 전형’이 전년도 보다 1,060명(0.4%) 감소한 20,893명을 선발한다. 또한 ‘정원의 특별전형’의 경우 서류 위주나 면접 위주로 전형을 실시하는 경우가 많고, 두 가지 이상 전형요소를 결합해 선발하는 경우에도 항공서비스과나 호텔관광과처럼 면접 영향력이 강한 학과와 예체능계열처럼 실기 영향력이 강한 학과가 있다는 것도 알아두어야 한다. 정시는 대부분 수능 위주로 학생을 선발하지만 일부 모집단위는 학생부 교과를 위주로 선발한다. 예체능계열의 경우에도 일부 모집단위에 수능이나 학생부 교과만을 반영하는 비실기전형을 운영하기도 하므로 이를 고려한 다양한 지원 전략을 수립할 수 있다.
- 전문대학교의 학제는 전공 특성에 따라 2년, 3년, 4년제(간호학과 등) 학과로 운영되는데 동일한 학과라도 대학별로 2년 또는 3년제로 다르게 학제를 운영하기 때문에 지원 시 반드시 확인이 필요하다. 특히, 전문대학교에 개설된 간호학과는 모두 4년제 학사과정으로 운영된다. 최근에는 많은 전문대학교에 학사학위 전공심화과정이 개설되어 있어 전문대학교에서도 4년제 학사학위를 수여 받을 수 있으며, 연계편입제도 등을 통해 배움을 지속적으로 이어나갈 수 있는 다양한 방법이 있다.
- 간호, 보건 계열을 지원하려는 학생의 경우에는 거리와 상관없이 지원하려는 경향이 강한데 다음은 전국적으로 4년제 간호학과가 개설된 전문대학교이다.

[전국 간호학과 개설 전문대학교(82개교)]

가톨릭상지대, 강동대, 강릉영동대, 강원관광대, 거제대, 경남도립거창대, 경남정보대, 경민대, 경북대, 경북과학대, 경북전문대, 경인여자대, 계명문화대, 광주보건대, 구미대, 국제대, 군산간호대, 군장대, 기독교간호대, 김해대, 대경대, 대구과학대, 대구보건대, 대동대, 대전과학기술대, 대전보건대, 동강대, 동남보건대, 동아보건대, 동원과학기술대, 동의과학대, 두원공과대, 마산대, 목포과학대, 문경대, 백석문화대, 부산과학기술대, 부산보건대, 부산여자대, 부천대, 삼육보건대, 서영대, 서울여자간호대, 서일대, 서정대, 선린대, 세경대, 송곡대, 송호대, 수성대, 수원과학대, 수원여자대, 순천제일대, 신성대, 안동과학대, 안산대, 여주대, 영남외국어대, 영남이공대, 영진전문대, 용인예술과학대, 우송정보대, 울산과학대, 원광보건대, 인천재능대, 전남과학대, 전북과학대, 전주비전대, 제주관광대, 제주한라대, 조선간호대, 진주보건대, 창원문성대, 청암대, 춘해보건대, 충북보건과학대, 충청대, 포항대, 한림성심대, 한영대, 혜전대, 호산대

※ 2024학년도 전문대학교 전공별 개설대학 입학상담 자료집 참고

다. 학교생활기록부 반영방법(수도권 전문대학 일반전형 기준)

[2025 대입 수도권 주요 전문대학교 학교생활기록부 학년별 반영 비율]

구분	학년별 반영비율(%)	대학명
수시	2학년 100	계원예대
	1~2학년 100	경기과학기술대, 경민대, 동남보건대, 동아방송대, 서영대(파주), 서정대, 수원과학대, 신구대, 장안대
	1~3학년 1학기 100	경북대, 경인여대, 국제대, 김포대, 대림대, 동서울대, 동양미래대, 동원대, 두원공대, 배화여대, 부천대, 서울여자간호대, 서울예대, 서일대, 수원여대, 송의여대, 신안산대, 안산대, 여주대, 연성대, 오산대, 용인예술과학대, 웅지세무대, 유한대, 인덕대, 인천재능대, 인하공전, 청강문화산업대, 한국관광대, 한양여대
	2~3학년 1학기 100	삼육보건대
	1학년 30, 2학년 30, 3학년 1학기 40	명지전문대
	1학년 30, 2학년 40, 3학년 1학기 30	두원공대(간호학과)
	1학년 40, 2학년 40, 3학년 1학기 20	국제대(간호학과), 대경대(남양주), 용인예술과학대(간호학과, 치위생)
정시	2학년 100	명지전문대(학생부위주)
	1~3학년 1학기 100	경인여대, 국제대, 김포대, 대림대, 두원공대, 배화여대, 서일대, 수원여대, 송의여대, 신안산대, 여주대, 연성대, 오산대, 용인예술과학대, 웅지세무대, 인덕대, 한양여대
	1~3학년 100	동양미래대, 동서울대, 부천대, 서울예대, 수원과학대, 안산대, 유한대, 인천재능대
	1~2학년 100	경기과학기술대, 경민대, 동남보건대, 동아방송대, 서영대(파주), 서정대, 신구대, 장안대
	1학년 20, 2학년 30, 3학년 50	농협대, 대경대(남양주)
	3학년100	명지전문대(수능위주, 실기면접위주)

※ 일부대학의 경우 전형 및 학과특성에 따라 전형방법이 다를 수 있음

- 전문대학교는 교과 성적을 각 대학에서 정한 학년별 반영비율과 교과 범위에 따라 다양하게 반영한다. 대부분의 수도권 주요 전문대학교는 수시모집에서 대학교가 정한 학년별 반영 범위 중 우수한 1~2개 학기를 반영하고 있으며 학생부에 기재된 전 교과와 과목별 석차등급을 반영한다.
- 수시모집에서 학년별 반영 범위를 1~3학년 1학기까지 5개 학기를 반영하는 대학교가 가장 많고, 1~2학년 2학기까지 4개 학기를 반영 범위로 삼는 대학교가 그 뒤를 잇는다. 삼육보건대처럼 2~3학년 1학기까지 3개 학기를 범위로 삼는 대학이나 계원예대처럼 2학년 2개 학기만을 반영하는 학교도 있다. 특히 두원공대 간호학과, 명지전문대, 대경대, 국제대 간호학과, 용인예술과학대 간호학과 및 치위생과처럼 일부 학교나 학과는 1학년~3학년 1학기까지 범위에서 각 학년별 우수 학기를 정해진 비율대로 반영하기도 한다. 이러한 다양한 반영 범위와 학기 수로 인해 교과 성적 산출 결과가 다양하게 나타날 수 있어 이 점에 유의해 지원전략을 수립해야 한다.
- 정시모집의 경우 수능 성적이 선발에 있어 가장 중요한 요소로 사용되지만 수능과 교과를 모두 반영하는 대학교 교과만 반영하는 교과 위주 전형도 늘고 있다. 반영 범위를 수시와 동일하게 운영하는 학교도 있으나 동양미래대, 부천대처럼 3학년 2학기까지 반영 범위를 확장하거나 수원과학대처럼 수시(1~2학년)와 정시(1~3학년중 최우수 1학기)에서 반영 범위를 다르게 운영하기도 한다. 특히, 명지전문대는 학생부위주전형(2학년 100)과 수능위주 및 실기면접위주 전형(3학년 100)에서 학년별 반영 범위를 다르게 운영하기 때문에 주의해야 한다.

- 대부분의 전문대학교는 학생부에 기재된 전 과목의 석차등급을 활용하지만 일부 과목만을 활용하는 경우도 있고 석차등급이 없는 진로선택과목이나 일부 과목의 반영여부도 대학별로 다른 경우도 있어서 이점에 유의해야 한다. 석차등급이 없는 과목의 경우 대학교가 정한 기준에 따라 석차등급으로 환산된 점수를 활용하는 경우도 있는데, 반영 내신 교과 범위와 환산점수 산출에 관한 내용은 각 대학교의 입학 홈페이지를 통해 쉽게 확인할 수 있다. 학교 홈페이지에는 성적산출관련 프로그램이 탑재되어 있어 자신의 성적을 바로 산출할 수 있고 이와 연계된 상담과 전년도 입시결과를 통해 합격 가능성을 예측할 수 있다.

[학교생활기록부 교과 반영 현황]

전형구분		대학명
수시모집	전과목	경기과학기술대, 경민대, 경북대, 경인여대, 계원예대, 국제대, 김포대, 대경대(남양주), 대림대, 동남보건대, 동서울대, 동아방송예대, 동양미래대, 동원대, 두원공과대, 명지전문대, 배화여대, 부천대, 삼육보건대, 서영대(파주), 서울여자간호대, 서일대, 서정대, 수원과학대, 수원여대, 송의여대, 신구대, 신안산대, 안산대, 여주대, 연성대, 오산대, 용인예술과학대, 웅지세무대, 유한대, 인덕대, 인천재능대, 인하공전, 장안대, 청강문화산업대, 한국관광대, 한양여대
	일부 과목	서울예대
정시모집	전과목	경기과학기술대, 경민대, 경북대, 경인여대, 국제대, 김포대, 농협대, 대경대(남양주), 대림대, 동남보건대, 동서울대, 동아방송예대, 동양미래대, 두원공과대, 명지전문대, 배화여대, 부천대, 서영대(파주), 서일대, 서정대, 수원과학대, 수원여대, 송의여대, 신구대, 신안산대, 안산대, 여주대, 연성대, 오산대, 용인예술과학대, 유한대, 인덕대, 인천재능대, 장안대, 한양여대
	일부 과목	서울예대

※ 2025학년도 대학별 입학전형 시행계획 참고

라. 정시모집 대학수학능력시험 성적 반영 방법(수도권 전문대학교)

- 정시 수능 위주 전형에서 전문대학교는 응시 영역 중 일부 우수 영역만을 반영하는 경우가 많다. 따라서 반영 방법에 따른 학생의 강점을 잘 이해하고 지원 전략을 수립해야 한다. 특히 절대평가인 한국사와 영어의 반영 방법에 대한 주의가 필요한데 이 과목들의 등급별 환산점수와 성적 반영 여부가 대학별로 다르며, 탐구나 제2외국어/한문은 한 과목만 반영되는 경우도 있다. 또한 대부분의 경우 선택과목을 구별하지 않고 반영하지만 일부 학과나 대학의 경우 선택과목별로 가산점을 부여하기도 하는 등 다양한 변수가 존재하기 때문에 모집요강을 통해 반영 방법을 꼼꼼히 살펴보고 지원에 활용해야 한다.
- 수도권 주요 전문대학교의 수능 성적 반영 현황을 살펴보면 2개 영역 반영이 가장 많으나 서울은 3개 영역 반영이 많고 인천, 경기 지역은 2개 영역을 반영하는 대학교가 많다. 인천, 경기 지역은 간호학과나 반려동물보건학과, 실용음악전공, 디지털아트(비실기) 전공 등 학과별 특성에 따라 수능 반영 영역을 3개 혹은 4개까지 반영하는 경우가 있고, 서울지역은 다른 지역에 비해 학교별로 비교적 다양한 반영 영역을 설정하는 특징이 있다. 4개 영역을 반영하는 대학은 삼육보건대, 농협대, 수원과학대(간호)가 있으며 5개 영역을 반영하는 한양여대도 있다. 또한 간호학과 등 일부 학과의 경우는 수원과학대, 수원여대, 경인여대처럼 반영 영역을 다른 학과와 달리해 차이를 두기도 한다.
- 전문대학은 수시모집 인원이 절대적으로 많지만, 서울에 위치한 전문대학과 유아교육, 간호, 보건계열과 예술계열의 경우에는 정시모집 인원도 적지 않으므로 이들 학과에 진학을 원하는 학생들은 수능 준비도 병행해야 한다.



[2025 대입 수도권 주요 전문대학교 수능 성적 반영 영역]

최대 반영 영역수	지역	반영 대학명
1개 영역 반영	경기	웅지세무대, 한국관광대
2개 영역 반영	서울	동양미래대
	인천	경인여대(간호, 반려동물보건 제외), 인천재능대, 인하공전
	경기	경기과학기술대, 경민대, 경북대, 국제대, 김포대, 대림대, 대경대(남양주) 동남보건대, 동서울대, 동아방송대, 동원대, 두원공대, 부천대, 서영대(파주), 서울예대(실용음악, 디지털아트 비실기 제외), 서정대, 수원과학대(간호 제외), 수원여대(간호 제외), 신구대, 신안산대, 안산대, 여주대, 연성대, 용인예술과학대, 유한대, 장안대, 청강문화산업대
3개 영역 반영	서울	명지전문대, 배화여대, 서울여자간호대, 서일대, 송의여대, 인덕대
	인천	경인여대(간호, 반려동물보건)
	경기	계원예대, 서울예대(실용음악, 디지털 아트 비실기), 수원여대(간호)
4개 영역 반영	서울	삼육보건대
	경기	농협대, 수원과학대(간호)
5개 영역 반영	서울	한양여대

- 정시 수능 반영에 있어서 고려할 또 한가지 요소는 반영지표이다. 전문대학교는 대부분 백분위를 활용지표로 사용하지만, 일부 대학의 경우 표준점수나 등급을 활용하는 경우도 있다. 따라서 각각 어떤 반영 지표를 사용하는지 살펴보고 자신에게 유리한 지표를 활용하는 대학에 지원하는 전략을 사용할 수도 있다.

[2025 대입 수도권 전문대 수능점수 반영지표]

구분	대학수	대학
표준점수	6	명지전문대, 배화여대, 서울여자간호대, 서정대, 신구대, 한양여대
등급	6	김포대, 동원대, 서영대(파주), 서울예대, 웅지세무대, 대경대(간호)
백분위	30	경기과학기술대, 경민대, 경북대, 경인여대, 계원예대, 국제대, 농협대, 대림대, 동남보건대, 동아방송대, 동양미래대, 두원공대, 부천대, 삼육보건대, 서일대, 수원과학대, 수원여대, 송의여대, 신안산대, 안산대, 여주대, 연성대, 용인예술과학대, 유한대, 인덕대, 인천재능대, 인하공전, 장안대, 청강문화산업대, 한국관광대

- 수시에 간호학과처럼 수능최저학력기준을 적용하는 학과에 지원한 학생은 수능최저학력기준에 대한 고려를 해야 한다. 간호·보건계열처럼 취업율이 높아 학과 경쟁력이 있는 학과의 경우, 수능최저학력기준을 통해 학생의 학업 역량을 확인하려 하기 때문에 지원 전에 수능최저학력기준 통과 가능성을 신중하게 고려하고 지원해야 한다.

[2025 대입 전문대 최저학력기준 적용 대학]

대학명	모집 시기	전형 구분	전형 유형	전형명	모집 단위	반영내용	
두원공과대	수시	일반전형	학생부위주	고른기회	간호학과	학생부	1학년 ~ 3학년 1학기까지 내신 평균 등급이 4.2 이내인 자
		특별전형 (정원외)		기초 및 차상위 농어촌출신			
삼육보건대	수시	전체전형	학생부위주	일반전형, 대학자체기준	간호학과	수능	국,수,영 중 2개 합 8 이내

대학명	모집 시기	전형 구분	전형 유형	전형명	모집 단위	반영내용	
서울여자 간호대	수시	특별전형 (정원내)	학생부위주	일반고 전형	간호학과	수능	국,수,영 중 2개 + 탐 1과목: 3개 평균 4 이내 또는 합 12 이내
				특성화고 전형			
				독자전형		학생부	3개 학기 평균 4 이내 (학교장 추천자)
		특별전형 (정원외)		농어촌	수능	국,수,영 중 2개 + 탐 1과목: 3개 평균 4 이내 또는 합 12 이내	
				기초 및 차상위			
서일대	수시	전체전형	학생부위주	전체전형	간호학과	수능	국,수,영 중 2개 합 9 이내
서정대	수시	일반전형	학생부위주	일반전형	간호학과	수능	국,수,영 3개 평균 6 이내
	정시		수능위주				

마. 전문대의 직업분야별 모집 현황

- 전문대학교의 강점은 산업분석을 통한 취업률 제고와 미래 변화 대응 역량 개선을 위한 학과와 모집인원의 발빠른 조정을 들 수 있다. 최근 전문대학교의 직업분야별 모집현황을 살펴보면 산업계의 수요에 맞춘 전문대학교 모집인원의 증가와 감소를 한눈에 살펴볼 수 있다. 전공별로는 [간호, 보건] 분야가 가장 많이 선발하고(44,536명, 27.2%) 다음으로 [기계, 전기전자] 분야(26,388명, 16.1%), [호텔, 관광] 분야(23,128명, 14.1%) 순으로 선발하고 있다. 대부분의 분야에서 모집인원을 감축하여 선발하나, [농림·수산]분야가 225명(11.8%) 증가, [생활체육]분야가 139명(2.9%) 증가, [간호·보건]분야가 566명(1.3%)이 증가하는 등의 모집현황을 통해 산업적 수요 변화를 살펴볼 수 있다.

[전문대학교의 직업분야별 모집 현황]

순위	전공분야	학과명	2025학년도		2024학년도	
			모집인원 (명)	비율 (%)	모집인원 (명)	비율 (%)
1	간호, 보건	간호학과, 치위생과, 치기공과, 작업치료학과, 임상병리과, 의약품질분석과, 의무행정과, 의료정보과, 의료재활과, 의료미용과, 의료공학과, 의료경영과, 의료IT융합과, 응급구조과, 약재자원과, 안경광학과, 보건행정과, 보건의료행정과, 보건의료정보과, 보건복지계열, 보건복지과, 보건건강관리과, 병원의료정보과 등	44,536	27.2	43,970	26.4
2	기계, 전기전자	항공기계과, 특수건설기계과, 철도운전시스템과, 철도교통학부, 조선해양공학과, 조선자동차항공기계계열, 전기자동차과, 자동화시스템과, 자동화공학과, 자동차학과, 자동차로봇학과, 자동차기계과, 자동차과, 전기자동차과, 로봇자동학과, 융합기계공학과, 메카트로닉스와, ICT드론과, 3D융합설계학과, 인공지능융합과, 항공정비과 등	26,388	16.1	28,519	17.1
3	호텔, 관광	관광경영과, 관광과, 호텔관광전공, 관광비즈니스계열(영어과, 일어과, 중국어과), 카지노복합리조트과, 글로벌관광과, 항공운항서비스과, 항공관광과, 항공관광영어과, 호텔레저컨벤션과, 글로벌항공서비스과, 호텔카지노경영과 등	23,128	14.1	23,917	14.4
4	회계, 세무, 유통	회계세무계열, 향만물류과, 프랜차이즈창업경영과, 유통마케팅학과, 스토아매니지먼트과, 세무회계학과, 세무회계정보과, 세무공무원과, 세무경영과, 세무·물류과, 전산세무회계과, 경영회계과, e-비즈니스빅데이터과, 마케팅경영과, SNS마케팅과, 금융정보학과, 스마스유통물류과 등	10,689	6.5	11,116	6.7



순위	전공분야	학과명	2025학년도		2024학년도	
			모집인원 (명)	비율 (%)	모집인원 (명)	비율 (%)
5	외식, 조리	호텔조리제빵과, 호텔조리베이커리과, 호텔조리과, 호텔제과제빵과, 호텔제과음료과, 호텔외식서비스과, 커피바리스타&외식조리과, 바리스타제과제빵과, 제과제빵커피과, 제과제빵과, 외식조리과, 외식산업과, 식품영양과, 글로벌푸드매니지먼트과, 약선영양조리과, 호텔소믈리에&바리스타과, 외식&디저트창업과, 양조발효과, 스마트농식품과 등	11,013	6.7	11,065	6.6
6	디자인, 뷰티	패션학부, 패션스타일리스트과, 스타일리스트전공, 패션디자인마케팅과, 패션디자인과, 커뮤니케이션디자인학과, 주얼리디자인과, 인테리어디자인과, 유니버설디자인과, 아트앤디자인과, 브랜드디자인과, 뷰티코디네이션과, e-패션학과, 패션브랜드매니저과, 컬러리스트과, 토이캐릭터디자인과, 분장예술과, 생활가구디자인과, 3D제품디자인과 등	10,381	6.4	10,284	6.2
7	연극, 영화, 방송, 응용예술	연출극작전공, 연기전공, 연극전공, 뮤지컬전공, 영화전공, 방송영상전공, 공연예술과, 영상미디어콘텐츠과, 유튜브융합과, 연기예술과, 무대미술과, 방송극작과, 광고제작과, 방송크리에이터과, 방송보도제작과, 웹툰스토리학과, 특수영상제작과 등	10,144	6.2	10,069	6.0
8	건설, 건축, 안전	한옥건축과, 토목환경과, 토목환경공학과, 토목조경과, 토목과, 토목공학과, 친환경건축과, 측지정보과, 철도토목과, 지적토목학과, 지적과, 실내건축전공, 실내건축디자인과, 실내건축과, 소방환경방재과, 소방안전설비과, 리모델링건축과, 도시건설과, 건축학과, 건축인테리어과, 건축소방설비과, 산업안전학과, 소방안전학과, 공간정보지적과 등	8,527	5.2	8,846	5.3
9	유아, 보육, 아동	특수아동과, 유아특수재활과, 유아특수보육과, 유아교육과, 영유아보육과, 아동상담보육과, 아동복지과, 아동보육학과, 아동보육복지과, 아동미술지도과, 아동놀이방송심리과, 보육복지상담과, 보육복지과, 특수아동과, 아동스포츠재활무용과 등	5,259	3.2	5,562	3.3
10	생활체육	축구과, 재활운동건강과, 스포츠지도과, 스포츠레저과, 스포츠건강관리과, 생활체육과, 무용전공, 레저스포츠학과, 레저스포츠과, 골프산업과, 스포츠·경호과, 장애인레저스포츠과, 스포츠재활과 등	5,016	3.1	4,877	2.9
11	실용음악	한국음악전공, 음향제작과, 음악과, 실용음악계열(작곡, 성악, 기악전공), 실용음악과, 미디어음악과, 뉴뮤직과, 공연음악과, K-POP과, 모던음악과, 뮤직프로덕션과 등	2,816	1.7	3,049	1.8
12	화학, 신소재, 생명과학	신재생에너지전기과, 식품생명과학과, 바이오생명의약과, 국가산단특성화계열, 화학공학과, 화학공업과, 화장품화공계열, 정밀화학과, 생명화학공학과, 생명화공과, 식의약품분석과, 바이오코스메틱과, 유한생명바이오과, 바이오환경보건과 등	2,525	1.5	2,598	1.6
13	농림, 수산	화훼원예과, 원예조경디자인과, 스마트원예계열, 플로리스트전공, 축산과, 마사학과, 반려동물학과, 산림복지학과, 식품제약과, 곤충산업복지과, 스마트팜식품과, 약용식물과, 스마트팜도시농업과, 스마트해양양식과 등	2,130	1.3	1,905	1.1
14	국방	군사학과, 드론융합부산관과, 전투부사관과, 특전부사관과, 해군기술부사관과, 국방통신부사관과 등	452	0.3	487	0.3
15	기타	국제협력기술선교과, 평생직업융합학과, 자율전공학부 등	469	0.3	324	0.2

- 학생들이 전문대학교 진학을 선택하는 가장 큰 이유는 전문기술인력으로 성장할 수 있는 교육 과정 운영과 이에 따른 높은 취업율이다. 전문대학교는 매년 일반대학과 꾸준히 취업률 격차를 벌리고 있으며, 특히 간호, 유아교육, 재활, 보건 등의 분야에서 높은 취업율은 일반대학을 졸업한 학생까지도 전문대학교로 불러들이고 있다. 다음은 취업율 상위 10개 전공 학과와 수도권 전문대학교 취업율 100% 달성 학과 목록이다.

[전문대학교 취업율 상위 10개 학과]

전공	졸업자(명)	취업율(%)
간호	11,463	87.4
유아교육	10,394	83.3
재활	4,936	83.3
보건	10,590	77.3
비서	1,213	74.8
광학·에너지	1,576	74.5
기계	7,118	73.8
의료장비	1,444	73.4
토목	1,566	72.5
기전공학	1,366	72.3

※ 전문대교협 2023년 5월 발표자료

[수도권 전문대학교 취업율 100% 달성 학과]

지역	학교명	학과명	지역	학교명	학과명
경기	경기과학 기술대	중소기업경영과	경기	안산대	글로벌IT비즈니스과
		E-비즈니스과		여주대	호텔외식산업과
		특수자동차공학과(e-MU)			글로벌여행과
		LED제어설계과			방송미디어과
		기계나노융합과			아동보육복지학과
		화공환경공학과			건축과
	경민대	효충사관학과			항공정비공학과
		호텔관광경영과(인문사회)			전자과
		레포트·태권도학과			패션디자인과
	경북대	건설환경공학과			패션디자인과(3년제)
		시각디자인과			스포츠건강관리과
		공간디자인학과			스포츠·경호학과
		공연예술과		연성대	컴퓨터소프트웨어과
		약손명가미용과(자연과학)		오산대	글로벌중국어과
		준오헤어디자인과(자연과학)			경찰행정학과
		뮤지컬과			해군기술부사관과
		실용음악과			자동차공학과
		실용음악학과			패션디자인전공
					뷰티디자인계열(헤어전공)



지역	학교명	학과명	지역	학교명	학과명
경기	계원예술대	융합예술과(2년제)	경기	용인예술과학대	사회복지과
	국제대	아동보육과		유한대	반도체과
		유아교육학과			경영학과 푸드미디어커머스융합전공
		호텔외식조리과		장안대	스마트앱콘텐츠학과
		간호과			컴퓨터게임과
		모델과		청강문화산업대	스마트폰전공
	김포대	부동산경영과			모바일보안전공
		철도경영과			푸드콘텐츠전공
		인터넷정보과			스타일리스트전공
		환경보건과	서울	명지전문대학	일본어비즈니스전공
	농협대	협동조합산업학과			소프트웨어콘텐츠학과
		협동조합경영과			인터넷응용보안공학과
	대림대	경영학과			산업디자인학과
		호텔관광과		서일대	인터넷정보과
		세무회계과			의상과
		스마트기계과			생활가구디자인과
		융합소프트웨어학과			레크리에이션과
		호텔조리과			영화방송공연예술학과
	동서울대	정보통신과		송의여대	디지털미디어전공
		공연예술과			패션디자인전공
	동원대	관광학과			주얼리디자인전공
		아동보육복지학과			영상콘텐츠전공
		보건건강운동관리학과	인덕대	한양여대	건설정보공학과
	두원공과대	방송작가전공			메카트로닉스과
		디스플레이전자전공	인천	경인여대	아동미술과(3년제)(인문)
	부천대	사회복지학과			회계경영학과
		영유아보육과		인천재능대	한식명품조리과
	수원과학대	관광비즈니스과(관광서비스전공)		인하공업전문대	자동차공학과
		호텔조리제과제빵과(제과제빵전공)			화공환경공학과
		산업디자인과			
	신구대	토목공학과			
		그래픽아트학과			
		색채디자인학과			

- 초고령사회로 진입을 앞두고 있는 사회적 변화와 코로나19 팬데믹 등으로 인한 보건의료 수요의 증가 추세는 간호·보건계열에 대한 사회적 관심을 불러일으키고 있다. 전문대학교도 이런 사회적 변화에 대응하기 위해 간호·보건계열의 모집인원을 늘리고 있으나, U턴 입학자를 포함한 신규 지원자 또한 계속 늘고 있는 추세다. 그러나 취업율만 보고 간호·보건계열에 입학했다가 적성에 맞지 않아 학업 수행에 어려움을 겪는 경우도 있으므로 본인의 적성을 살펴보고 지원 결정을 하는 것이 무엇보다 중요하다.

학과	대학명	학제	입학정원(명)	학과	대학명	학제	입학정원(명)
간호학과	경민대	4년제	115	보건행정과	수원여대	2년제	40
	경북대	4년제	353		한양여대	3년제	104
	경인여대	4년제	156		김포대	3년제	60
	국제대	4년제	75	안경광학과	국제대	3년제	50
	동남보건대	4년제	148		동남보건대	3년제	72
	두원공과대	4년제	120		서영대(파주)	3년제	40
	부천대	4년제	93		여주대	3년제	50
	삼육보건대	4년제	112	언어치료과	대림대	3년제	60
	서울여자간호대	4년제	168	응급구조과	동남보건대	2년제	64
	서일대	4년제	95		서영대(파주)	3년제	60
	서정대	4년제	125		서정대	3년제	60
	수원과학대	4년제	118		국제대	3년제	40
	수원여자대	4년제	179		안산대	3년제	30
	안산대	4년제	117		연성대	3년제	40
	여주대	4년제	106	의료재활과학과	여주대	3년제	40
	용인예술과학대	4년제	90	의료정보과	삼육보건대	2년제	60
	인천재능대	4년제	65	임상병리과	경북대	3년제	99
물리치료과	경북대	3년제	50		동남보건대	3년제	86
	동남보건대	3년제	80		서영대(파주)	3년제	62
	수원여자대	3년제	30		수원과학대	3년제	50
	신구대	3년제	80		안산대	3년제	90
	안산대	3년제	80	작업치료과	경북대	3년제	115
방사선과	여주대	3년제	40		동남보건대	3년제	83
	동남보건대	3년제	105		두원공과대	3년제	40
	신구대	3년제	80		여주대	3년제	48
병원의료행정과	안산대	3년제	68	재활운동과학과	유한대	3년제	50
	두원공과대	3년제	40		두원공과대	3년제	40
	대림대	3년제	36	치기공과	동남보건대	3년제	98
보건의료정보과	명지전문대	2년제	60		부천대	3년제	50
	안산대	3년제	60		신구대	3년제	80
	용인예술과학대	3년제	28	치위생과	경북대	3년제	206
보건의료행정과	경기과학기술대학교	3년제	51		동남보건대	3년제	87
	경민대	3년제	65		삼육보건대	3년제	80
	경인여자대	3년제	100		서영대(파주)	3년제	47
	대림대	3년제	77		수원과학대	3년제	83
	동서울대	3년제	60		신구대	3년제	80
	동원대	3년제	50		여주대	3년제	84



V

전문대 및 특성화고
특별전형

학과	대학명	학제	입학정원(명)	학과	대학명	학제	입학정원(명)
보건의료행정과	두원공과대	3년제	30	치위생과	용인예술과학대	3년제	30
	부천대	2년제	60		한양여대	3년제	70
	서영대(파주)	3년제	50		수원여대	3년제	160
	수원과학대	3년제	60		국제대	3년제	40
	신구대	3년제	80				
	여주대	2년제	48				
	연성대	3년제	80				
	유한대	3년제	80				
	인천재능대	3년제	60				

바. 전문대 입학 정보 찾기

- 서울시교육청에서는 시기별, 전형별로 발간하는 진학자료를 서울진로진학정보센터 (www.jinhak.or.kr) 자료실에서 제공하고 있다. 이곳에서 전문대학 진학자료도 찾을 수 있고, 서울진로진학정보센터에서 제작한 학생 및 학부모용 웹기반 진학상담프로그램을 통해 전문대학교 진학 정보를 찾을 수 있다.
- 전문대학 협의체인 한국전문대학교육협의회에서는 여러 활동을 통해 다양한 전문대학 입시정보를 제공하기 위해 노력하고 있으며, 한국전문대학교육협의회가 운영하는 전문대학교포털 (www.procollege.kr)에서도 수험생들이 손쉽게 전문대학과 관련된 여러 가지 정보를 얻을 수 있도록 하고 있다. 특히, 전문대학교 전공별 개설대학 입학상담 자료집이나 권역별 자료집에 학과와 전공에 대한 정보가 체계적으로 잘 정리되어 있고 각 대학의 유망학과인 특성화 전공에 대한 안내도 잘 되어 있어 진로탐색에 적극적인 학생들을 위한 좋은 정보 수집처로 활용될 수 있다.
- 전문대학교협의회에서 개발한 ‘전공모아’ 앱은 학생 또는 학부모의 휴대폰에 간단한 설치를 통하여 전공정보, 진학정보 뿐만아니라 ‘수시, 정시 지원 예측하기’도 운영하고 있어 유용하게 사용될 수 있다.
- 전문대학교포털에서 제공되는 진로진학상담프로그램은 전문대학 진학 상담을 진행하는 교사들에게 유용한 자료가 되고 있으며 수험생들의 온라인 상담에도 활용되고 있다.
- 가장 정확한 전문대학교의 입학정보는 학교의 입학 홈페이지에서 찾을 수 있으므로 지원하고자 하는 학생은 대학의 입학 홈페이지를 통해 모집요강과 다양한 입학정보를 확인해야 한다. 입학 홈페이지에 게시된 안내에도 의문이 든다면 입학처에 전화 문의를 통해 해당 내용을 확인할 수 있다.
- 전문대학은 입학부터 졸업까지 전문화된 실무형 교육과정을 운영한다. 따라서 자신의 적성과 진로에 대한 이해가 필수이며 이를 통해 자신에게 맞는 학과 선택을 하는 것이 매우 중요하다. 대학교 홈페이지를 통한 학과탐색이나 다양한 학과 안내집 자료 활용, 전문가 상담 등을 통해 지원 전에 지원 학과에 대한 이해도를 높인다면 적응에 큰 도움이 될 것이다.

가. 특성화고교졸업자 특별전형

1) 지원 자격

- 「고등교육법 시행령」 제29조 제2항 제14호 ‘나’목에 해당하는 사람

나. 「초·중등교육법 시행령」 제91조제1항에 따른 특성화고등학교 중 자연현장실습 등 체험위주의 교육을 전문으로 실시하는 고등학교를 제외한 학교(「초·중등교육법 시행령」 제76조의3제1호에 따른 일반고등학교에 설치된 학과 중 특성화고등학교에서 제공하는 것과 같은 교육과정으로 운영되는 학과를 포함한다. 이하 “특성화고등학교등”이라 한다)의 졸업자(법 제2조제1호·제2호·제4호 및 제6호에 따른 학교에 입학하는 경우로서 해당학교의 장이 졸업자가 이수한 학과와 동일 계열이라고 인정하는 모집단위만 해당한다)

- 「고등교육법」 제2조 제1호·제2호·제4호 및 제6호의 규정에 따른 학교에 입학하는 경우로서 해당 학교의 장이 특성화고등학교에 설치된 학과와 동일계열이라고 인정하는 모집단위에 한함
- 특성화고교졸업자(2025년 2월 졸업예정자 및 그 이전 졸업자 포함)를 대상으로 함
 - 특성화고등학교는 특성화고 및 특성화고와 같은 교육과정을 운영하는 학과가 있는 일반고(종합고)를 의미함
 - 종합고의 일반고 교육과정 졸업(예정)자는 대상에서 제외됨
 - 산업수요 맞춤형 고등학교(마이스터고등학교) 졸업생은 특성화고교졸업자 특별전형 대상에서 제외됨

※ 특이사항

- 대학은 시·도교육청에서 제공하는 ‘특성화고등학교 학과별 기준학과’ 정보를 바탕으로 모집단위별 동일계열인 ‘기준학과’를 모집요강에 명시
- 특성화고등학교의 개설학과가 대학에서 제시하는 기준학과와 일치해야 함
- 특성화고등학교의 기준학과가 대학이 제시하는 기준학과와 다르더라도 대학의 모집단위와 관련된 전문교과를 30단위 이상 이수한 경우에는 인정 가능함
- 특성화고등학교는 1개 학과에 대하여 최대 2개의 기준 학과를 제시할 수 있음
- 특성화고교졸업자 특별전형 심의 시 동일 계열 확인을 위하여 ‘전공적합성’을 심사항목에 포함하며, 교육과정, 이수 학점 등을 검토함

2) 모집 인원

- 2025 대입 특성화고교졸업자 특별전型的 전국 대학 전체 모집인원은 3,215명이다. 수시모집 인원은 2,629명, 정시모집 인원은 586명으로 전년 대비 수시모집은 8명, 정시모집은 41명이 각각 감소한다.

[특성화고교졸업자 특별전형 모집인원(전국)]

구분	수시모집(명)		정시모집(명)		합계(명)
	정원 내	정원 외	정원 내	정원 외	
2025학년도	229	2,400	0	586	3,215
2024학년도	230	2,407	0	627	3,264

3) 주요 사항

- 서울을 포함한 수도권 대학의 수시모집 인원은 596명, 정시모집 인원은 586명이다. 수시모집 인원이 정시모집 인원보다 더 많아졌는데, 특성화고교졸업자 특별전형 신설 대학 증가, 사회통합전형(기회균형) 모집인원의 증가 기조에 따른 영향으로 보인다.

[특성화고교졸업자 특별전형 전형유형별 모집인원(수도권)]

구분	수시모집(명)				정시모집(명)			합계(명)
	학생부교과	학생부종합	실기/실적	계	수능	실기/실적	계	
2025학년도	361	215	20	596	582	4	586	1,182
2024학년도	309	239	12	560	606	1	607	1,167

- 특성화고교졸업자 특별전형 지원 시 꼭 알아야 할 내용은 기준학과이다. 기준학과란 ‘특성화고등학교 졸업(예정)자가 고등학교에서 이수한 학과와 대학 지원 모집단위(전공)가 일치하는지를 확인하기 위해 각 대학의 모집 단위별로 제시한 학과’이다. 기준학과에 해당하지 않는 경우 ‘지원 모집단위와 관련된 전문교과를 30단위 이상 이수하였음’을 증빙하는 동일계열확인서를 제출해야 한다. 자세한 내용은 추후 발표되는 대학별 요강을 확인할 필요가 있다.

[모집단위별 교육과정 기준학과 예시(출처: 건국대학교 2025학년도 입학전형 시행계획)]

모집단위	기준학과
건축학부	토목과, 건축시공과, 조경과, 디자인과, 문화콘텐츠과, 농업토목과, 산업설비과, 산업안전과
사회환경공학부	토목과, 건축시공과, 조경과, 디자인과, 문화콘텐츠과, 농업토목과, 환경보건과, 산업안전과, 산림자원과, 농업기계과
기계항공공학부	기계과, 냉동공조과, 자동차과, 조선과, 항공과, 금속재료과, 세라믹과, 산업설비과, 전기과, 전자과, 농업기계과, 항해과, 기관과, 정보컴퓨터과, 산업안전과
전기전자공학부	전기과, 전자과, 기계과, 냉동공조과, 자동차과, 조선과, 항공과, 디자인과, 문화콘텐츠과, 방송·통신과, 정보컴퓨터과, 산업안전과
화학공학부	화학공업과, 금속재료과, 세라믹과, 산업설비과, 식품가공과, 환경보건과, 산업안전과, 섬유과
컴퓨터공학부	디자인과, 문화콘텐츠과, 기계과, 방송·통신과, 정보컴퓨터과, 항해과, 전자과, 산업안전과
생물공학과	식품가공과, 환경보건과, 산업안전과, 환경보건과, 해양생산물, 수산양식과
정치외교학과	경영·사무과, 재무·회계과, 유통과, 금융과, 판매과, 정보컴퓨터과
경제학과	경영·사무과, 재무·회계과, 유통과, 금융과, 판매과, 정보컴퓨터과, 보육과, 사회복지과, 보건간호과
행정학과	경영·사무과, 재무·회계과, 유통과, 금융과, 판매과, 정보컴퓨터과, 보육과, 사회복지과, 보건간호과
국제무역학과	경영·사무과, 재무·회계과, 유통과, 금융과, 판매과, 정보컴퓨터과
응용통계학과	경영·사무과, 재무·회계과, 유통과, 금융과, 판매과, 정보컴퓨터과
경영학과	경영·사무과, 재무·회계과, 유통과, 금융과, 판매과, 정보컴퓨터과, 문화콘텐츠과
기술경영학과	경영·사무과, 재무·회계과, 유통과, 금융과, 판매과, 정보컴퓨터과, 해양레저과, 항해과, 기관과
부동산학과	경영·사무과, 재무·회계과, 유통과, 금융과, 판매과, 정보컴퓨터과
동물자원학과	동물자원과, 식품가공과, 유통과, 화학공업과, 해양생산물, 수산양식과
식량자원과학과	농업과, 원예과, 농업기계과, 농업토목과, 식품가공과, 유통과, 화학공업과, 해양생산물, 수산양식과
축산식품생명공학과	동물자원과, 식품가공과, 유통과, 화학공업과, 해양생산물, 수산양식과
식품유통공학과	농업과, 원예과, 농업기계과, 농업토목과, 식품가공과, 유통과, 화학공업과
산림조경학과	농업과, 원예과, 농업기계과, 농업토목과, 식품가공과, 유통과, 화학공업과

4) 전형별 모집 인원(수도권)

수시모집				정시모집				
대학	지역	모집인원 (명)	전형	대학	지역	군	모집인원 (명)	전형
가천대(글로벌)	경기	54	종합(면접)	경기대	서울/경기	다	20	수능
가톨릭대	서울	25	교과	경희대	서울/경기	가	44	수능
강남대	경기	22	교과			나	26	수능
고려대(세종)	경기	11	종합	고려대	서울	가	25	수능
건국대	서울	22	종합	동국대	서울	가	6	수능
경기대	경기	9	실기/실적			나	4	수능
광운대	서울	25	종합	동덕여대	서울	나/다	20	수능
대진대	경기	21	교과	상명대	서울	나	20	수능
덕성여대	서울	12	종합	서강대	서울	나	9	수능
명지대	서울/경기	37	교과	서울시립대	서울	가/나	25	수능
삼육대	서울	9	교과	성신여대	서울	가	3	수능
		1	실기/실적			나	27	수능
서경대	서울	13	교과	세종대	서울	가	10	수능
		6	실기/실적			나	24	수능
서울신학대	경기	6	교과	송실대	서울	가	14	수능
서울여대	서울	23	종합			나	2	수능
성결대	경기	45	교과			다	12	수능
성공회대	서울	13	교과	아주대	경기	다	25	수능
성균관대	서울	23	종합	연세대	서울	가	24	수능
수원대	경기	31	교과	이화여대	서울	가/나	25	수능/실기
숙명여대	서울	26	종합	인천대	인천	가	18	수능
신한대	경기	16	교과(면접)			다	19	수능
안양대	경기	16	교과	인하대	인천	가/나/다	51	수능
용인대	경기	16	교과	중앙대	서울	가/나/다	30	수능
을지대(성남)	경기	8	교과	추계예술대	서울	나	2	수능
인천가톨릭대	인천	2	실기/실적			다	1	실기/실적
평택대	경기	12	교과	한국항공대	경기	가	5	수능
한경국립대	경기	14	교과			나	3	수능
한성대	서울	19	종합			다	4	수능
		2	실기/실적	한세대	경기	가	3	실기/실적
한국공학대	경기	20	교과	한양대	서울	가	28	수능
한세대	경기	5	교과			나	8	수능
한신대	경기	17	교과	한양대 (ERICA)	경기	가	18	수능
협성대	경기	15	교과			나	9	수능
				홍익대	서울	다	9	수능
						나	5	수능/서류
				홍익대	세종	다	5	수능
						가	3	수능/서류
합계		596명		합계			586명	



V

전문대 및 특성화고 특별전형



5) 변경 내용

구분	내용
수시	<ul style="list-style-type: none"> 모집인원 증가: 고려대(세종, 신설 → 11명), 인천가톨릭대(신설 → 2명), 을지대(7명 → 8명), 평택대(9명 → 12명), 한국공학대(신설 → 20명) 모집인원 감소: 가천대(56명 → 54명), 성공회대(14명 → 13명), 성균관대(24명 → 23명), 신한대(19명 → 16명), 화성외과학대(3명 → 폐지) 전형 방법 변경: 가톨릭대(학생부종합 → 학생부교과), 을지대(학생부종합 → 학생부교과)
정시	<ul style="list-style-type: none"> 모집인원 증가: 상명대(나군 19명 → 20명), 세종대(가군 7명 → 10명) 모집인원 감소: 고려대(세종, 가군 2명 → 폐지), 동국대(가군 14명 → 6명), 동국대(나군 6명 → 4명), 세종대(나군 29명 → 24명), 한국공학대(가군 6명 → 폐지), 한국공학대(나군 7명 → 폐지), 한국공학대(다군 7명 → 폐지)

6) 대학별 수시모집 선발방법

대학	선발방법	전형요소별 반영비율(%)				
		학생부	면접	실기/실적	서류	기타
가천대(글로벌)	1단계(5배수)				100	
	2단계		50			1단계 50
가톨릭대	일괄합산	100				
강남대	일괄합산	100				
고려대(세종)	일괄합산				100	
건국대(서울)	일괄합산	30			70	
경기대 (특성화고졸업자전형)	일괄합산	30		70		
경기대 (특성화고SW특기자전형)	1단계(5배수)	40		60		
	2단계		30			1단계 70
광운대	일괄합산				100	
대진대	일괄합산	100				
덕성여대	일괄합산				100	
명지대	일괄합산	100				
삼육대	일반학과	100				
	아트앤디자인과	20		80		
서경대	일반학과	100				
	메이크업디자인학과	1단계(3배수)		100		
		2단계	60			1단계 40
	헤어디자인학과	1단계(2배수)		100		
		2단계	20			1단계 80
서울신학대	일괄합산	100				
서울여대	일괄합산				100	
성결대	일괄합산	100				
성공회대	일괄합산	100				
성균관대	일괄합산				100	
수원대	일괄합산	100				
숙명여대	일괄합산				100	



V

전문대 및 특성화고 특별전형

대학		선발방법	전형요소별 반영비율(%)				
			학생부	면접	실기/실적	서류	기타
신한대		일괄합산	60	40			
안양대		일괄합산	100				
용인대		일괄합산	100				
을지대(성남)		일괄합산	100				
인천가톨릭대		일괄합산	40		60		
평택대		일괄합산	100				
한경국립대		일괄합산	100				
한국공학대		일괄합산	100				
한성대	종합	일괄합산				100	
	실기/실적	일괄합산	20		80		
한세대		일괄합산	100				
한신대		일괄합산	100				
협성대		일괄합산	100				

7) 대학별 정시모집 선발방법

대학	모집 시기	선발방법	전형요소별 반영비율(%)					수능최저 학력기준
			학생부	수능	면접	실기	서류	
경기대	다	수능		100				
경희대	가/나	수능		100				
고려대	가	수능		100				
동국대	가/나	수능		100				
동덕여대	나/다	수능		100				
상명대	나	수능		100				
서강대	나	수능		100				적용
서울시립대	가/나	수능		100				
성신여대	가/나	수능		100				
세종대	가/나	수능		100				
송실대	가/나/다	수능		100				
아주대	다	수능		100				
연세대	가	수능		100				
이화여대	가/나	수능		100				
이화여대 (조형예술대학)	가/나	1단계(5배수)	수능/실기	100				
		2단계		1단계 60		40		
인천대	가/다	수능		100				
인하대	가/나/다	수능		100				
중앙대	가/나/다	수능		100				
추계예술대 (융합예술학부)	나/다	수능		100				



대학	모집 시기	선발방법	전형요소별 반영비율(%)					수능최저 학력기준
			학생부	수능	면접	실기	서류	
추계예술대 (미술창작학부)	나/다	수능/실기		30		70		
한국항공대	가/나/다	수능		100				
한세대	가	수능/실기		30		70		
한양대	가/나	수능		100				
한양대(ERICA)	가/나	수능		100				
홍익대	다	수능		100				
홍익대(미술계열)	나	1단계(3배수)	수능/서류	100				
		2단계		1단계 60			40	
홍익대(미술계열)	가	1단계(4배수)	수능/서류	100				
		2단계		1단계 60			40	

※ 서강대 수능최저학력기준: 국,수,영,탐(1) 4개 영역 중 3개 합 9 이내, 한국사 4 이내(전 계열)

나. 특성화고 학생이 지원가능한 사회통합전형

1) 사회통합전형(기회균형) 유형 구분

No	전형유형(약칭)
1	국가보훈대상자(보훈)
2	기초생활수급자, 차상위, 법적 한부모(기초)
3	특성화고교 졸업자(특성화고)
4	특성화고 등을 졸업한 재직자(재직자)
5	농어촌·도서 벽지 학생(농어촌)
6	서해 5도 학생(서해5도)
7	자립지원 대상 아동 (자립아동)
8	북한이탈주민(북한이탈)
9	만학도, 성인학습자(만학도)
10	장애인 등 대상자(장애인)

2) 대학별 선발방법

대학	전형 명칭	모집 인원 (명)	전형방법	전형 유형(약칭)									
				보훈	기초	특성화고	재직자	농어촌	서해 5도	자립아동	북한이탈	만학도	장애인
국민대	기회균형 I	122	1단계: 서류 100(3배수) 2단계: 1단계 70 + 면접 30	○	○	○							
대진대	고른기회전형	110	교과 100	○	○	○	○	○				○	
동국대	기회균형통합	130	1단계: 서류 100(4배수) 2단계: 1단계 70 + 면접 30	○	○	○		○	○	○			



대학	전형 명칭	모집 인원 (명)	전형방법	전형 유형(약칭)									
				보 훈	기 초	특 성 화 고	재 직 자	농 어 촌	서 해 5 도	자 립 아 동	복 합 이 탈	만 학 도	장 애 인
상명대	기회균형전형	70	서류 100	○	○	○		○	○	○	○		
서강대	기회균형	85	서류 100	○	○	○		○		○	○		○
서울대	기회균형특별전형 (사회통합)	4	1단계: 서류 100(2배수) 2단계: 1단계 70 + 면접 30	○	○	○		○	○	○			
서울시립대	기회균형전형 I	140	1단계: 서류 100(3배수) 2단계: 1단계 50 + 면접 50	○	○	○							
성균관대	기회균형전형	18	서류 100	○	○	○		○	○				○
성신여대	기회균형 I	109	1단계: 서류 100(3배수) 2단계: 1단계 70 + 면접 30	○		○		○					
세종대	기회균형 전형	95	서류 100	○	○	○		○			○	○	
수원대	기회균형 특별전형	75	교과 100	○	○	○			○	○		○	
송실대	기회균형	134	1단계: 서류 100(3배수) 2단계: 1단계 50 + 면접 50	○	○	○		○	○	○			
신한대	기회균형전형	74	서류 100	○	○	○		○	○				
아주대	고른기회1	84	서류 100	○	○	○		○					
차 의과학대	사회통합전형	30	1단계: 서류 100(3배수) 2단계: 1단계 70 + 면접 30	○	○	○		○	○	○	○	○	○
평택대	PTU고른기회 I	31	교과 100	○	○	○		○	○			○	
	PTU고른기회Ⅱ	9	실기 100										
한세대	기회균형	341	교과 100	○	○	○		○				○	
한양대	고른기회	118	서류 100	○	○	○		○					○
한양대(ERICA)	고른기회	84	서류 100	○	○	○		○				○	○

※ 실제 모집인원과 차이 발생할 수 있음

※ 서울대는 농생명계열 고교졸업예정자만 지원 가능

다. 특성화고 등을 졸업한 재직자 특별전형

1) 지원 자격

- 「고등교육법 시행령」 제29조 제2항 제14호 ‘다’ 목에 해당하는 사람

다. 다음의 어느 하나에 해당하는 사람으로서 산업체 근무 경력이 3년 이상인 재직자(법 제2조 제1호·제2호·제4호 및 제6호에 따른 학교에 입학하는 경우에 한정한다)

- 1) 「초·중등교육법 시행령」 제76조의 3 제1호에 따른 일반고등학교에 재학하는 동안 시·도 교육감이 「직업교육훈련촉진법」에 따른 직업교육훈련기관 중 직업교육훈련위탁기관으로 선정한 기관에서 1년 이상의 직업교육훈련 과정을 이수하고 해당 일반고등학교를 졸업한 사람
- 2) 「초·중등교육법 시행령」 제90조 제1항 제10호에 따른 산업수요 맞춤형 고등학교를 졸업한 사람
- 3) 특성화고등학교등을 졸업한 사람
- 4) 「평생교육법」 제31조 제2항에 따른 학력인정 평생교육시설 중 특성화고등학교등에서 제공하는 것과 같은 교육과정을 운영하는 평생교육시설에서 해당 교육과정을 이수한 사람

- 산업체 근무 경력

기준	주요 내용
산업체 범위 기준	<ul style="list-style-type: none"> • 국가·지방자치단체 및 공공단체 소속 직원 • 근로기준법 제11조에 의거 상시근로자 5인(사업주 포함) 이상 사업체 • 4대보험 한 개 이상 가입 사업체(창업 및 자영업자 포함) • 단, 4대보험 가입대상 사업체가 아닌 1차 산업종사자는 국가·지방자치 단체가 발급하는 공적증명서 확인을 통해 인정할 수 있음
재직기간 산정 기준	<ul style="list-style-type: none"> • 학기 개시일 기준 총 재직기간(4대보험 중 한 개 이상에 가입된 기간)이 3년 이상(예정)인 자 • 2개 이상 산업체에서 재직한 경우 재직기간을 합산하여 산정하나, 재직기간이 중복된 경우 중복된 기간은 제외하고 산정함 • 고등학교 졸업일 이전까지의 근무기간은 인정되지 않음 • 군 의무복무, 직업군인, 방위산업체 의무복무 등의 군 경력도 재직기간으로 인정함

2) 모집 인원

- 2025학년도 특성화고 등을 졸업한 재직자 특별전형의 전국 대학 전체 모집인원은 6,014명이다. 수시모집 인원은 5,904명, 정시모집 인원은 110명으로 전년 대비 수시모집은 50명이 감소하고 정시모집은 4명이 증가한다.

[특성화고 등을 졸업한 재직자 특별전형 모집인원(전국)]

구분	수시모집(명)		정시모집(명)		합계(명)
	정원 내	정원 외	정원 내	정원 외	
2025학년도	41	5,863	3	107	6,014
2024학년도	42	5,912	3	103	6,060

3) 대학별 선발방법

대학	지역	모집 시기	전형명	모집단위(모집인원, 명)	합계(명)	전형방법
가천대	경기	수시	특성화고 등을 졸업한 재직자	경영학부(90) 컴퓨터공학전공(90)	180	서류 100
가톨릭대	경기	수시	특성화고 등을 졸업한 재직자	글로벌미래경영학과(36) 세무회계금융학과(35) IT파이낸스학과(35)	106	교과 90 + 출결 10



V

전문대 및 특성화고 특별전형

대학	지역	모집 시기	전형명	모집단위(모집인원, 명)	합계 (명)	전형방법
건국대	서울	수시	특성화고졸재직자	신산업융합학과(103) K뷰티산업융합학과(33)	136	서류 70 + 교과 30
경희대	서울	수시	특성화고 등을 졸업한 재직자	국제통상·금융투자학부(120) 문화관광산업학과(70) 조리산업학과(33)	223	서류 70 + 교과 30
고려대	서울	수시	재직자	생명과학부, 생명공학부, 식품공학과, 환경생태공학부, 화공생명공학과, 신소재공학부, 건축사회환경공학부, 건축학과, 기계공학부, 산업경영공학부, 전기전자공학부, 융합에너지공학과, 컴퓨터학과, 데이터과학과, 바이오의공학부, 바이오시스템의과학부, 보건환경융합학과부, 스마트보안학부	15	1단계: 서류 100(3배수) 2단계: 1단계 성적 50 + 면접 50
광운대	서울	수시	특성화고 등을 졸업한 재직자	금융부동산법무학과(31) 게임콘텐츠학과(31) 스마트전기전자학과(30) 스포츠상담재활학과(30)	122	서류 100
국민대	서울	수시	특성화고 등을 졸업한 재직자	기업경영학부(110) 기업융합법학과(46)	156	서류 100
단국대	경기	수시 충청	특성화고졸재직자	산업경영학과(100)	130	서류 100
	공공정책학과(30)					
대진대	경기	수시	특성화고졸재직자	휴먼케어평생교육학과(16) 사회복지상담학과(16)	32	교과 100
덕성여대	서울	수시	특성화고등을 졸업한 재직자	디지털소프트웨어공학부, 바이오공학전공, 수학전공, 정보통계학전공, 화학전공, 식품영양학전공, 생활체육학전공	62	서류 100
동국대	서울	수시	특성화고 등을 졸업한 재직자 (서류형)	융합보안학과(20) 사회복지상담학과(20) 글로벌무역학과(52)	92	교과 70 + 서류 30
			특성화고 등을 졸업한 재직자 (면접형)	융합보안학과(20) 사회복지상담학과(20) 글로벌무역학과(27)	67	1단계: 교과 100(2.5배수) 2단계: 1단계 성적 70 + 면접 30
		정시 (가)	특성화고등을 졸업한 재직자	융합보안학과(1) 사회복지상담학과(1) 글로벌무역학과(1)	3	교과 70 + 서류 30
동덕여대	서울	수시	특성화고 등 고졸재직자	세무회계학과, 금융융합경영학과	85	서류 100
루터대	경기	수시	특성화고 등을 졸업한 재직자	사회혁신리더학과	6	교과 60 + 면접 40
명지대	서울	수시	특성화등졸재직자	창의융합인재학부(11) 사회복지학과(20) 부동산학과(20) 법무행정학과(16) 심리치료학과(20) 미래융합경영학과(37) 멀티디자인학과(23)	147	1단계: 교과 100(5배수) 2단계: 1단계 성적 70 + 면접 50
상명대	서울	수시	특성화고 등을 졸업한 재직자	융합경영학과	124	서류 100



대학	지역	모집 시기	전형명	모집단위(모집인원, 명)	합계 (명)	전형방법
서경대	서울	수시	특성화고 등을 졸업한 재직자	경영학부(35) 헤어디자인학과(19) 광고홍보영상학과(15)	69	교과 100
서울과학기술대	서울	수시	특성화고 등을 졸업한 재직자	융합기계공학과(38) 건설환경융합공학과(38) 헬스피트니스학과(18) 문화예술학과(18) 영어과(18) 벤처경영학과(38)	168	교과 100
성균관대	서울	수시	특성화고졸 재직자	응용시용합학부	180	서류 100
성신여대	서울	수시	특성화고 등을 졸업한 재직자	경영학부	85	서류 100
세종대	서울	수시	특성화고교졸 재직자	글로벌조리학과(58) 호텔외식관광광프랜차이즈 경영학과(59)	117	서류 100
		정시 (나)		글로벌조리학과(5) 호텔외식관광광프랜차이즈 경영학과(5)	10	서류 100
수원대	경기	수시	특성화고등을 졸업한 재직자	소방행정학과(20) 경영학부(20)	40	교과 100
숙명여대	서울	수시	특성화고졸 재직자	경영학부(38) 문헌정보학과(30) 소비자경제학과(20) 앙트러프러너십전공(30)	118	서류 100
송실대	서울	수시	특성화고 등을 졸업한 재직자	국제무역학과(54) 금융경제학과(54) 미디어경영학과(42)	150	서류 100
	서울	정시 (나)		금융경제학과(1) 국제무역학과(1) 미디어경영학과(1)	3	서류 100
아주대	경기	수시	특성화 고등을 졸업한 재직자	융합시스템공학과(53) 글로벌경영학과(52)	105	1단계: 서류 100(3배수) 2단계: 1단계 성적 70 + 면접 30
안양대	경기	수시	특성화고 등 졸업재직자	글로벌경영학과(20) 행정학과(6) 통계데이터과사이언스학과(6) 정보전기전자공학과(20) 도시정보공학전공(10)	62	교과 100
인하대	인천	수시	특성화고 등을 졸업한 재직자	메카트로닉스학과(47) 소프트웨어융합공학과(46) 산업경영학과(47) 금융투자학과(47)	187	서류 100
중앙대	서울	수시	특성화고졸 재직자	지식경영학부	232	서류 100
		정시 (가나다)		지식경영학부	10	서류 100



V

전문대 및 특성화고 특별전형

대학	지역	모집 시기	전형명	모집단위(모집인원, 명)	합계 (명)	전형방법
추계 예술대	서울	정시 (나)	특성화고 등을 졸업한 재직자	융합예술학부	5	교과 100
		정시/ 실기/ 실적(다)		미술창작학부	9	실기/실적100
한경 국립대	경기	수시	특성화고 등 고졸재직자	토목공학전공, 식품생명공학전공, 융합레포츠전공, 노동복지전공	69	교과 100
한국 공학대	경기	수시	특성화고졸재직자	산업융합공학과(36) 디지털경영학과(41)	77	서류 100
한성대	경기	수시	특성화고교졸재직자	호텔외식경영학과(야, 12), 뷰티디자인학과(야, 6)	18	서류 100
				융합행정학과(야, 13), 비즈니스컨설팅학과(야, 20), ICT융합디자인학과(야, 23), 미래인재학부(야, 6)	62	1단계: 서류 100(5배수) 2단계: 1단계 성적 70 + 면접 30 정시모집 시 서류 100
한양대	서울	수시	특성화고졸재직자	산업융합학부	155	서류 100
한양대 (ERICA)	경기	수시	특성화고졸재직자	융합공학과(39) 회계세무학과(65)	104	서류 100
홍익대	서울	수시	특성화고 등을 졸업한 재직자	디자인예술경영학부	185	서류 100
		정시 (다)	특성화고 등을 졸업한 재직자	디자인예술경영학부	20	서류 100

4) 변경 내용

구분	내용
수시	<ul style="list-style-type: none"> 모집인원 증가: 가톨릭대(97명 → 106명), 경희대(193명 → 223명), 고려대(10명 → 15명), 광운대(94명 → 122명), 덕성여대(신설 → 62명), 동국대(서류형 75명 → 92명), 루터대(신설 → 6명), 상명대(72명 → 124명), 수원대(20명 → 40명), 안양대(50명 → 62명), 한경국립대(59명 → 69명) 모집인원 감소: 동국대(면접형 74명 → 67명), 동덕여대(88명 → 85명), 성균관대(181명 → 180명), 세종대(119명 → 117명), 숭실대(153명 → 150명), 홍익대(188명 → 185명) 전형 방법 변경: 한성대(일부 모집단위 서류 100 → 단계별 전형)
정시	<ul style="list-style-type: none"> 모집인원 증가: 동국대(가군 신설 → 3명), 숭실대(나군 신설 → 3명), 추계예술대(나군 신설 → 5명), 추계예술대(다군 신설 → 9명) 모집인원 감소: 동덕여대(8명 → 폐지), 세종대(11명 → 10명)

부록

2025 대입 4년제 대학별 전형계획 (87개 대학)

가천대학교	서강대학교	인천대학교	홍익대학교
가톨릭대학교	서경대학교	인하대학교	경인교육대학교
강남대학교	서울과학기술대학교	중앙대학교	공주교육대학교
강서대학교	서울대학교	차 의과학대학교	광주교육대학교
강원대학교(춘천)	서울시립대학교	총신대학교	대구교육대학교
건국대학교	서울여자대학교	충남대학교	부산교육대학교
건국대학교(글로벌)	성결대학교	충북대학교	서울교육대학교
경기대학교	성공회대학교	평택대학교	전주교육대학교
경희대학교	성균관대학교	한경국립대학교	진주교육대학교
고려대학교	성신여자대학교	한국공학대학교	청주교육대학교
고려대학교(세종)	세종대학교	한국교원대학교	춘천교육대학교
국립공주대학교	수원대학교	한국교통대학교	포항공과대학교
광운대학교	숙명여자대학교	한국기술교육대학교	대구경북과학기술원(DGIST)
국민대학교	송실대학교	한국성서대학교	광주과학기술원(GIST)
단국대학교	신한대학교	한국외국어대학교	울산과학기술원(UNIST)
대진대학교	아주대학교	한국항공대학교	한국과학기술원(KAIST)
덕성여자대학교	안양대학교	한림대학교	경찰대학교
동국대학교	연세대학교	한성대학교	육군사관학교
동덕여자대학교	연세대학교(미래)	한신대학교	해군사관학교
명지대학교	용인대학교	한양대학교	공군사관학교
삼육대학교	을지대학교	한양대학교(ERICA)	국군간호사관학교
상명대학교	이화여자대학교	협성대학교	



대학명	페이지	대학명	페이지
가천대학교	202	인천대학교	224
가톨릭대학교	202	인하대학교	225
강남대학교	203	중앙대학교	225
강서대학교	203	차 의과학대학교	226
강원대학교(춘천)	204	총신대학교	226
건국대학교	205	충남대학교	227
건국대학교(글로벌)	205	충북대학교	228
경기대학교	206	평택대학교	229
경희대학교	206	한경국립대학교	229
고려대학교	207	한국공학대학교	230
고려대학교(세종)	207	한국의원대학교	230
국립공주대학교	208	한국교통대학교	231
광운대학교	208	한국기술교육대학교	231
국민대학교	209	한국성서대학교	232
단국대학교	209	한국외국어대학교	232
대진대학교	210	한국항공대학교	233
덕성여자대학교	210	한림대학교	233
동국대학교	211	한성대학교	234
동덕여자대학교	211	한신대학교	234
명지대학교	212	한양대학교	235
삼육대학교	212	한양대학교(ERICA)	235
상명대학교	213	협성대학교	236
서강대학교	213	홍익대학교	236
서경대학교	214	경인교육대학교	237
서울과학기술대학교	214	공주교육대학교	237
서울대학교	215	광주교육대학교	238
서울시립대학교	215	대구교육대학교	238
서울여자대학교	216	부산교육대학교	239
성결대학교	216	서울교육대학교	239
성공회대학교	217	전주교육대학교	240
성균관대학교	217	진주교육대학교	240
성신여자대학교	218	청주교육대학교	241
세종대학교	218	춘천교육대학교	241
수원대학교	219	포항공과대학교	242
숙명여자대학교	219	대구경북과학기술원(DGIST)	242
송실대학교	220	광주과학기술원(GIST)	243
신한대학교	220	울산과학기술원(UNIST)	243
아주대학교	221	한국과학기술원(KAIST)	244
안양대학교	221	경찰대학교	244
연세대학교	222	육군사관학교	245
연세대학교(미래)	222	해군사관학교	246
용인대학교	223	공군사관학교	247
을지대학교	223	국군간호사관학교	248
이화여자대학교	224		



[가천대학교]

시기	유형	전형명 및 방법				수능최저학력기준							
수시	학생부 교과	[학생부우수자](455명) 학생부교과100				• 일반학과: 국수영탐(1) 2개 합 6 이내 • 의예: 국수(미/기)영과(2) 3개 각 1등급(소수점 절사) • 한의예: 국수(미/기)영과(2) 2개 각 1등급(과탐 적용시 2과목 모두 1등급) • 약학과: 국수(미/기)영과(2) 3개 합 5 이내(소수점 절사)							
		[지역균형](374명) 1단계(7배수: 학생부교과100, 2단계: 1단계50+면접50				X							
	학생부 종합	[가천의약학](39명) 1단계(5배수: 서류100, 2단계: 1단계50+면접50				• 의예: 국수(미/기)영과(2) 3개 각 1등급(소수점 절사) • 한의예: 국수(미/기)영과(2) 2개 각 1등급(과탐 적용시 2과목 모두 1등급) • 약학과: 국수(미/기)영과(2) 3개 합 5 이내(소수점 절사)							
		[가천바람개비](444명), [가천AI·SW](40명), [기회균형](91명) 1단계(5배수: 서류100, 2단계: 1단계50+면접50				X							
		[교육기회균형](3명) 1단계(5배수: 서류100, 2단계: 1단계50+면접50				• 약학과: 국수(미/기)영과(2) 3개 합 6 이내(소수점 절사)							
	논술	[논술](930명) 논술100				• 국수영탐(1) 중 1개 영역 3등급 이내							
비고	* 교과산출 : 인문(국,수,영,사) 자연(국,수,영,과) 자유전공(국,수,영 및 사 또는 과), 의예/한의예/약학(국,수,영,과) * 학생부우수자는 반영교과별 우수한 교과 순으로 40,30,20,10 반영 / 의, 한, 약은 전과목 / 진로선택과목 미반영 * 지역균형은 반영교과별 진로선택과목만 반영(성취도 변환하여 반영) (진로선택 : A(1등급), B(2등급), C(5등급)), 전과목 평균												
정시	수능 위주	가군(490명), 나군(328명), 다군(565명) 수능100 수능 반영비율 • 전체 모집단위(의예, 약학, 한의예 제외) 국, 수 우수한 과목순 35, 25+영어20+탐(1)20 / 의예, 약학 국25+수(미/기)30+영20+과(2)25 / 한의예 국25+수30+영20+탐(2)25											
		비고	영어반영	영어	반영방법	1등급	2등급	3등급	4등급	5등급	6등급	7등급	8등급
	공통			비율적용	98	95	92	86	80	60	50	40	30
	활용지표		백분위										



[가톨릭대학교]

시기	유형	전형명 및 방법	수능최저학력기준										
수시	학생부 교과	[지역균형](332명) 학생부교과100 (단, 의예과는 인적성면접 실시(합불 자료로만 활용))	• 일반학과: 국수영탐(1) 2개 합 7 이내 • 의예: 국수(미/기)영과(2) 4개 합 5 이내 (소수점 절사), 한국사 4 이내 • 약학: 국수(미/기)영과(1) 3개 합 5 이내 • 간호: 국수영탐(1) 중 3개 합 7 이내										
	학생부 종합	[잠재능력우수자](412명) 서류100 [가톨릭지도자추천](52명) 1단계(4배수: 서류100, 2단계: 1단계70+면접30	X										
		[학교장추천](59명) 1단계(4배수: 서류100, 2단계: 1단계70+면접30 ※ 의예 교고별 1명 추천, 약학, 간호학과는 인원 제한 없음	• 의예: 국수(미/기)영과(2) 3개 합 4 이내 (소수점 절사), 한국사 4 이내 • 약학: 국수(미/기)영과(1) 3개 합 5 이내										
		[기회균형 I](96명) 서류100	X										
		[기회균형 II](약학3명) 서류100	• 약학: 국수(미/기)영과(1) 3개 합 7 이내										
	논술	[논술](178명) 논술80+학생부교과20	• 의예: 국수(미/기)영과(2) 3개 합 4 이내 (소수점 절사), 한국사 4 이내 • 약학: 국수(미/기)영과(1) 3개 합 5 이내 • 간호: 국수영탐(1) 중 3개 합 7 이내										
비고	* 교과산출: 국, 수, 영, 사, 과, 한국사 * 지역균형은 공통/일반선택 반영교과 전과목, 진로선택 반영교과 전과목 반영 - A(1등급), B(2등급), C(3등급) * 논술은 공통/일반선택 반영교과의 상위 10과목 반영 (단, 의예/약학/간호는 반영교과 전과목 반영), 진로선택과목 미반영 가군(142명), 나군(163명), 다군(267명) 수능100 / 가군 일반전형 의예과(37명) 수능95+인적성면접5												
	수능 위주	수능 반영비율 • 인문사회 국, 수 우수한 영역 순 35,25+영20+탐(1)20 (인문사회(경영제외) : 확통, 사탐 각각 5% 가산) • 자연과학, 공학 (의예, 약학, 간호 제외) 국, 수 우수한 영역 순 35,25+영20+탐(1)20 (생활과학계열: 사탐 5% 가산) • 의예, 약학 국30+수(미/기)40+과(2)30 • 간호 국30+수40+탐(2)30											
정시	비고	영어/한국사 반영	영어	반영방법	1등급	2등급	3등급	4등급	5등급	6등급	7등급	8등급	9등급
			일반	비율적용	100	97.5	95	92.5	90	87.5	85	80	70
			의예, 약학, 간호	감점	0	-1	-3	-5	-7	-9	-12	-15	-20
			한국사	반영방법	1등급	2등급	3등급	4등급	5등급	6등급	7등급	8등급	9등급
			일반	가산	10			9			8		
			의예, 약학, 간호	감점	0			-1			-2		
	활용지표	백분위 (단, 의예, 약학, 간호학과는 표준점수+백분위(변환표준점수))											



[강남대학교]

시기	유형	전형명 및 방법		수능최저학력기준																														
수시	학생부 교과	[지역균형](202명) 학생부교과100		X																														
	학생부 종합	[서류면접](274명) 1단계(3배수): 서류100, 2단계: 1단계70+면접30		X																														
		[학생부](259명) 서류100		X																														
		[국가보훈대상자](23명) [기초생활수급자 등](58명) 서류100 [장애인 등 대상자](20명) 1단계(3배수): 서류100, 2단계: 1단계70+면접30		X																														
	비고	* 교과산출 : 인문-국,수,영,사 / 자연-국,수,영,과 * 공통과목 및 일반선택과목 90%+진로선택과목 10%반영 * 진로선택과목은 반영교과 내 성취도 상위 3과목 반영(성취도 환산점수 적용) - A(100), B(95), C(80) (과목수 미달시 'B' 등급 처리)																																
정시	수능 위주	가군(178명), 나군(184명), 다군(125명) 수능100																																
		수능 반영비율 • 인문사회 국50 또는 수50+영30+탐(1)20(탐구는 사/과/직 반영) • 자연 수50+영30+탐(1)20(탐구는 사/과/직 반영) (미/기 10% 가산)																																
	비고	영어/한국사 반영	<table><tr><td>영어</td><td>반영방법</td><td>1등급</td><td>2등급</td><td>3등급</td><td>4등급</td><td>5등급</td><td>6등급</td><td>7등급</td><td>8등급</td><td>9등급</td></tr><tr><td>일반</td><td>비율적용</td><td>100</td><td>95</td><td>90</td><td>80</td><td>70</td><td>50</td><td>30</td><td>10</td><td>0</td></tr></table>	영어	반영방법	1등급	2등급	3등급	4등급	5등급	6등급	7등급	8등급	9등급	일반	비율적용	100	95	90	80	70	50	30	10	0									
영어	반영방법	1등급	2등급	3등급	4등급	5등급	6등급	7등급	8등급	9등급																								
일반	비율적용	100	95	90	80	70	50	30	10	0																								
	활용지표	백분위																																



[강서대학교]

시기	유형	전형명 및 방법	수능최저학력기준																															
수시	학생부 교과	[일반학생](135명), [사회통합](11명) 학생부교과80+면접20	• 간호학과: 국수영탐(1) 2개 합 8 이내																															
		[교과우수자](78명) 학생부교과100	X																															
	비고	* 교과산출 - 신학과, G2빅데이터경영학과, 사회복지학과, 상담심리학과, 실용음악학과: 영어교과 모두 반영, 국/수 택1, 사/과 택1 (3개 교과 전과목) - 식품영양학과: 수,영 교과 모두 반영 & 사/과 택1 (3개 교과 전과목) - 간호학과: 국,수,영 교과 모두 반영 & 사/과 택1 (4개 교과 전과목) * 진로선택과목 가산점으로 반영 (상위 3과목 평균), 성취도별 환산점수 적용 A(5점), B(4점), C(2점)																																
정시	수능 위주	[일반학생] 나군(3명), 다군(20명) 수능100 (단, 간호학과(다군): 수능80+면접20)																																
		수능 반영비율 • 신학과, G2빅데이터경영학과, 사회복지학과, 상담심리학과: 국40+수30+탐(1)30 • 식품영양학과, 간호학과: 국30+수40+탐(1)30																																
	비고	영어 반영	<table><tr><td>등급</td><td>반영방법</td><td>1등급</td><td>2등급</td><td>3등급</td><td>4등급</td><td>5등급</td><td>6등급</td><td>7등급</td><td>8등급</td><td>9등급</td></tr><tr><td>영어</td><td>가산</td><td>9</td><td>8</td><td>7</td><td>6</td><td>5</td><td>4</td><td>3</td><td>2</td><td>1</td></tr></table>											등급	반영방법	1등급	2등급	3등급	4등급	5등급	6등급	7등급	8등급	9등급	영어	가산	9	8	7	6	5	4	3	2
등급	반영방법	1등급	2등급	3등급	4등급	5등급	6등급	7등급	8등급	9등급																								
영어	가산	9	8	7	6	5	4	3	2	1																								
	활용지표	백분위																																



[강원대학교(춘천)]

시기	유형	전형명 및 방법	수능최저학력기준											
수시	학생부 교과	[일반](774명) 학생부교과100	계열	모집단위				국어	수학 확 미/기		영어	탐구(1) 사 과		
			인문	전체모집단위				○	○		○	○		
			자연	간호대학, 농업생명과학대학, 동물생명과학대학 사범대학(가정교육과), 산림환경과학대학				○	○		○	○		
				사범대학(과학교육학부), 의생명과학대학, 자연과학대학, 자유전공학부(자연계열)				○	○		○	★		
				문화예술·공학계열, IT대학 수의과대학, 약학대학, 의과대학				○	★		○	★		
				수학교육과				○			★	○	○	
			(★ 필수 반영, ○ 선택)											
			인문사회계열											
			단과대학						수능최저 (3개 합)					
			사범대학						10					
	경영대학, 사회과학대학, 인문대학, 문화예술·공과대학(영상문화학과), 자유전공학부(인문계열)						13							
	자연과학·공학 계열													
	단과대학						수능최저 (3개 합)							
	의과대학(의예과)						5							
	수의과대학(수의예과), 약학대학(약학과)						7							
	간호대학						10							
	사범대학(자연계열 모집단위)						11							
	농업생명과학대학, 동물생명과학대학, 문화예술·공과대학(공학계열), 산림환경과학대학, 의생명과학대학, 자연과학대학, 자유전공학부(자연계열), IT대학						14							
			[사회배려자](77명) 학생부교과90+정성평가10	X										
학생부 종합		[미래인재Ⅰ](491명) 서류100	간호대학 & 수의과대학 적용 (※일반전형 참고)											
		[미래인재Ⅱ](321명) 1단계(4배수): 서류100, 2단계: 1단계60+면접40	X											
		[기회균형](108명) 서류100	X											
	비고	* 교과산출: 인문사회, 자연과학, 공학 - 국,수,영,사,과,한국사 전과목 * 공통/일반선택과목90 + 진로선택과목10 * 진로선택과목은 성취도 등급 환산 - A(1등급), B(2등급), C(4등급)												
정시	수능 위주	가군(363명), 나군(370명) 수능100												
		계열	대학(모집단위)						국어	수학 확 미/기		영어	탐구(2) 사회 과학	
		인문 사회	경영대학, 문화예술·공과대학(영상문화학과), 사범대학(인문사회계열), 사회과학대학, 인문대학(인문학부), 자유전공학부(인문사회계열)						30	20		30	20	
		자연 과학 / 공학	간호대학, 농업생명과학대학, 동물생명과학대학, 사범대학(가정교육과), 산림환경과학대학 문화예술·공과대학(공학계열), 의생명과학대학, 자연과학대학, 자유전공학부(자연계열), IT대학, 수의과대학, 약학대학, 의과대학						20	30		20	30	
		사범대학(과학교육학부, 수학교육과)						20			30	20	30	
		1) 인문사회계열 모집단위 : 사탐 10% 가산 2) 자연과학·공학계열 유형1 모집단위 : 수(미/기), 과 각각 10% 가산 3) 자연과학·공학계열 유형2 모집단위 : 수(미/기) 10% 가산												
	비고	영어/한국사 반영	구분	반영방법	1등급	2등급	3등급	4등급	5등급	6등급	7등급	8등급	9등급	
			영어	비율적용	100	97	94	84	81	78	75	72	40	
			구분	반영방법	1등급	2등급	3등급	4등급	5등급	6등급	7등급	8등급	9등급	
			한국사	감점 가산				기준등급	-0.5	-1.0	-1.5	-2.0	-2.5	
		활용지표	백분위											



[건국대학교]

시기	유형	전형명 및 방법	수능최저학력기준										
수시	학생부 교과	[KU지역균형](441명) 학생부교과정량70+교과정성30	X										
	학생부 종합	[KU자기추천](833명) 1단계(3배수): 서류 100, 2단계: 1단계70+면접30	X										
		[사회통합](92명) 서류70+학생부교과30	X										
	논술	[KU논술우수자](314명) 논술100	• 인문/자연: 국수영탐(1) 2개 합 5 이내, 한국사 5등급 이내 • 수의예: 국수영탐(1) 3개 합 4 이내, 한국사 5등급 이내										
	비고	* 교과산출: 국,수,영,사,과,한국사 전과목 진로선택과목은 정성평가로만 반영											
정시	수능 위주	가군(479명), 나군(522명), 다군(52명) 수능100											
		수능 반영비율 • 언어중심: 국40+수30+영10+탐(2)20 (문과대학, 융합인재학과, 글로벌비즈니스학과, 일어교육과, 교육공학과, 영어교육과, 의상디자인학과-인문계) • 수리중심: 국30+수40+영10+탐(2)20 (정치외교학과, 경제학과, 행정학과, 국제무역학과, 응용통계학과, 경영대학, 부동산과학원, 건축대학, 이과대학, 공과대학(신산업융합학과 제외), KU융합과학기술원, 상허생명과학대학, 수의과대학, 수학교육과)											
	비고	영어/한국사 반영	영어	반영방법	1등급	2등급	3등급	4등급	5등급	6등급	7등급	8등급	9등급
			공통	비율적용	200	197	194	190	185	180	170	160	150
			한국사	반영방법	1등급	2등급	3등급	4등급	5등급	6등급	7등급	8등급	9등급
공통			감점	0	0	0	0	-1.00	-1.75	-3.00	-4.25	-5.00	
활용지표	표준점수+백분위(변환표준점수)												



[건국대학교(글로벌)]

시기	유형	전형명 및 방법	수능최저학력기준										
수시	학생부 교과	[교과우수](391명), [국가보훈대상자](13명), [사회기여 및 배려자](11명), [기초생활맞차상위](33명) 학생부교과 100	X										
	학생부 종합	[Cogito자기추천](542명) 1단계(3배수): 서류100, 2단계: 1단계70+면접30	• 의예과 : 국수(미/기)영과(2) 3개 합 4 이내(소수점 절사), 한국사 4 이내										
	비고	* 교과산출: 인문-국,수,영,사,한국사 / 자연-국,수,영,과,한국사 전과목 공통과목40+일반선택60+진로선택 가산점3(상위 2과목 평균) - A(30점), B(20점), C(10점)											
정시	수능 위주	나군(의예과:10명), 다군(의예과 제외한 전 모집단위:123명) 수능100											
		수능 반영비율 • 의예과 : 국20+수(미/기)30+영20+과(2)30 • 전 모집단위(의예과 제외): 국수영탐(1) 중 백분위 우수한 2과목 50,50 반영 ※ 자연계열(인문, 예체능, 의예 해당 없음) : 미/기 반영시 백분위점수의 10% 가산, 과탐 반영시 우수 1과목 백분위점수의 8% 가산 (가산점 부여 후 점수가 100을 초과 시 100으로 반영)											
	비고	영어/한국사 반영	영어	반영방법	1등급	2등급	3등급	4등급	5등급	6등급	7등급	8등급	9등급
			의예과	비율적용	200	189.47	178.95	168.42	157.89	84.21	63.16	42.11	0.00
인문/자연			비율적용	95	90	85	80	75	40	30	20	0	
	활용지표	백분위 (단, 의예과는 표준점수)											



[경기대학교]

시기	유형	전형명 및 방법	수능최저학력기준																																												
수시	학생부 교과	[교과성적우수자](290명) 학생부교과90+출결10	• 인문,사범,자연: 국수영탐(1) 2개 합 7 이내, 한국사 6 이내																																												
		[학교장추천](323명) 학생부교과90+출결10 (※ 교교별 20명 이내)	X																																												
	학생부 종합	[KGU학생부종합](712명), [SW우수자](15명) 1단계(4배수): 서류100, 2단계: 1단계70+면접30	X																																												
		[기회균형선발](203명), [사회배려대상자](40명) 서류100	X																																												
	논술	[논술우수자](167명) 논술60+학생부교과40	X																																												
	비고	* 교과산출: 학교장추천 전계열: 전교과, 그 외 전형: 인문-국,수,영,통사,통과,한국사,사 / 자연-국,수,영,통사,통과,과,한국사 진로선택과목 - A(1등급), B(2등급), C(4등급)																																													
정시	수능 위주	다군(806명) 수능100 (유아교육과: 수능95+적인성5) 수능 반영비율 • 인문, 관광문화대학, 사회과학대학(법학과, 공공안전, 휴먼서비스, 공공인재): 국35+수30+영20+탐(1)15 • 경제학부, 소프트웨어경영대학(인문): 국30+수35+영20+탐(1)15 • 소프트웨어경영대학(자연), 융합과학대학, 창의공과대학: 국30+수35+영20+과(1)15																																													
	비고	영어/한국사 반영	<table><tr><td>영어</td><td>반영방법</td><td>1등급</td><td>2등급</td><td>3등급</td><td>4등급</td><td>5등급</td><td>6등급</td><td>7등급</td><td>8등급</td><td>9등급</td></tr><tr><td>공통</td><td>비율적용</td><td>100</td><td>98</td><td>94</td><td>86</td><td>70</td><td>50</td><td>30</td><td>10</td><td>0</td></tr><tr><td>한국사</td><td>반영방법</td><td>1등급</td><td>2등급</td><td>3등급</td><td>4등급</td><td>5등급</td><td>6등급</td><td>7등급</td><td>8등급</td><td>9등급</td></tr><tr><td>공통</td><td>감점</td><td colspan="5">0</td><td>-0.5</td><td>-0.5</td><td>-1.0</td><td>-1.0</td></tr></table>	영어	반영방법	1등급	2등급	3등급	4등급	5등급	6등급	7등급	8등급	9등급	공통	비율적용	100	98	94	86	70	50	30	10	0	한국사	반영방법	1등급	2등급	3등급	4등급	5등급	6등급	7등급	8등급	9등급	공통	감점	0					-0.5	-0.5	-1.0	-1.0
			영어	반영방법	1등급	2등급	3등급	4등급	5등급	6등급	7등급	8등급	9등급																																		
			공통	비율적용	100	98	94	86	70	50	30	10	0																																		
한국사			반영방법	1등급	2등급	3등급	4등급	5등급	6등급	7등급	8등급	9등급																																			
공통	감점	0					-0.5	-0.5	-1.0	-1.0																																					
활용지표	백분위																																														



[경희대학교]

시기	유형	전형명 및 방법	수능최저학력기준										
수시	학생부 교과	[지역균형](577명) 학생부교과70+교과종합평가30 ※ 교교별 3학년 재학 인원의 5% 이내 (소수점 첫째 자리 절사)	• 인문/자연: 국수영탐(2) 2개 합 5 이내, 한국사 5 이내 • 의예, 한의예(인문, 자연), 치의예, 약학: 국수영탐(2) 3개 합 4 이내, 한국사 5 이내										
	학생부 종합	[네오르네상스](1,081명) 1단계(3배수): 서류100, 2단계: 1단계70+면접30	X										
		[기회균형](388명), [고른기회](90명) 서류70+학생부교과30	X										
	논술	[논술우수자](479명) 논술100	• 인문/자연: 국수영탐(2) 2개 합 5 이내, 한국사 5 이내 • 의예, 한의예(인문, 자연), 치의예, 약학: 국수영탐(2) 3개 합 40이내, 한국사 5 이내										
	비고	* 교과산출: 지역균형 - 교과80+비교과20(출결10+봉사10), 기회균형/고른기회: 교과100 * 인문-국, 수, 영, 사, 한국사 / 자연-국, 수, 영, 과 * 공통/일반선택80(전과목)+진로선택20(상위 3과목) - A(100점), B(80점), C(60점)											
정시	수능 위주	가군(1,140명), 나군(780명) 수능100											
		수능 반영비율 • 인문: 국35+수20+영15+탐(2)30 • 사회: 국30+수30+영15+탐(2)25 • 자연: 국20+수35+영15+과(2)30											
	비고	영어/한국사 반영	영어	반영방법	1등급	2등급	3등급	4등급	5등급	6등급	7등급	8등급	9등급
			공통	비율적용	200	196	188	160	120	80	46	22	0
			한국사	반영방법	1등급	2등급	3등급	4등급	5등급	6등급	7등급	8등급	9등급
공통			감점	0			-5	-10	-15	-20	-25		
	활용지표	표준점수+백분위(변환표준점수)											



[고려대학교]

시기	유형	전형명 및 방법	수능최저학력기준										
수시	학생부 교과	[학교추천](628명) 학생부교과80+서류20 ※ 추천인원은 고교별 12명	• 인문: 국수영탐(2) 3개 합 7 이내, 한국사 4 이내 • 자연: 국수영과(2) 3개 합 7 이내, 한국사 4 이내 • 의과: 국수영과(2) 4개 합 5 이내, 한국사 4 이내 ※ 'I + II'를 인정하지 않음(예: 화학 I + 화학 II)										
	학생부 종합	[학업우수](826명) 서류100	• 인문: 국수영탐(1) 4개 합 8 이내, 한국사 4 이내 • 자연: 국수영과(1) 4개 합 8 이내, 한국사 4 이내 • 반도체, 차세대통신, 스마트모빌리티: 국수영과(1) 중 4개 합 7 이내, 한국사 4 이내 • 의과: 국수영과(2) 4개 합 5 이내, 한국사 4 이내 ※ 'I + II'를 인정하지 않음(예: 화학 I + 화학 II)										
		[사이버국방](5명) 1단계(5배수): 서류 100, 2단계: 1단계80+기타(면접/체력)20	• 국수영과(2) 중 4개 합 7 이내, 한국사 4 이내 ※ 'I + II'를 인정하지 않음(예: 화학 I + 화학 II)										
		[계열적합](507명) 1단계(5배수): 서류 100, 2단계: 1단계50+면접50	X										
		[고른기회](190명) 1단계(3배수): 서류 100, 2단계: 1단계50+면접50	X										
	논술	[논술](350명) 논술100	• 인문(경영제외): 국수영탐(1) 중 4개 합 8 이내, 한국사 4 이내 • 자연: 국수영과(1) 중 4개 합 8 이내, 한국사 4 이내 • 경영: 국수영탐(1) 중 4개 합 5 이내, 한국사 4 이내										
	비고	* 교과산출: 전과목, 진로선택과목 - A(1등급), B(A비율등급+(A+B)비율/100), C((A+B)비율등급+(A+B+C)비율/100)											
정시	수능 위주	가군 일반(1,120명) 인문/자연: 수능100(의과,간호: 합/불 인적성면접 실시), 사이버국방: 수능80+기타20(면접/체력 등), 가군 교과우수(445명) 수능80+교과20(의과 적성·인성 면접) 수능 반영비율 • 인문, 가정교육, 간호: 국35.7+수35.7+탐(2)28.6 • 자연: 국31.25+수37.5+과(2)31.25											
	비고	영어/한국사 반영	영어	반영방법	1등급	2등급	3등급	4등급	5등급	6등급	7등급	8등급	9등급
			공통	감점	0	-3	-6	-9	-12	-15	-18	-21	-24
			한국사	반영방법	1등급	2등급	3등급	4등급	5등급	6등급	7등급	8등급	9등급
공통			가산	10			9.8	9.6	9.4	9.2	8.0		
	활용지표	표준점수+백분위(변환표준점수)											



[고려대학교(세종)]

시기	유형	전형명 및 방법	수능최저학력기준									
수시	학생부 종합	[학생부교과](271명) 학생부교과100	• 인문, 빅데이터사이언스: 국수영탐(1) 2개 합 6 이내 • 자연: 국수(미/기)영과(1) 2개 합 6 이내									
		[학생부종합](362명), [기회균형](22명) 서류100 (약학과: 1단계(5배수):서류100, 2단계: 1단계70+면접30)	X (단, 약학과: 국수(미/기)영과(2) 중 3개 합 5 이내)									
	논술	[논술](193명) 논술100	• 인문, 빅데이터사이언스: 국수영탐(1) 2개 합 6 이내 • 자연: 국수(미/기)영과(1) 2개 합 6 이내 • 약학과: 국수(미/기)영과(2) 3개 합 5 이내									
	비고	* 교과산출: 인문-국,수,영,사,한국사, 자연-국,수,영,과 공통/일반선택90 + 진로선택10 - A(1등급), B(3등급), C(5등급)										
정시	수능 위주	가군(141명), 나군(84명), 다군(183명) 수능100										
		모집단위		반영영역	국어	수학		영어	탐구(2)			
						확통	미/기		사회	과학		
		인문	글로벌학부, 국제스포츠학부, 문화유산융합학부, 문화창의학부	35	20	20	25					
			융합경영학부, 표준·지식학과, 정부행정학부, 공공사회·통일외교학부, 경제통계학부	30	30	20	20					
		자연	빅데이터사이언스학부	20	35	20	25					
	자연계열 전체모집단위		20		35	20	25					
비고	영어/한국사 반영	영어감점	반영방법	1등급	2등급	3등급	4등급	5등급	6등급	7등급	8등급	9등급
		공통	비율적용	100	95	90	80	70	65	40	25	10
	활용지표	표준점수+백분위(변환표준점수)										



[국립공주대학교]

시기	유형	전형명 및 방법			수능최저학력기준								
수시	학생부 교과	[교과Ⅰ](1,024명) 학생부교과90+출결10			단과대학	모집단위						합산 등급	
					사범대학	수학교육						7	
						모든 모집단위(수학교육과 제외)							
					간호보건대학	간호학과						9	
					인문사회과학대학 간호보건대학 국제학부	모든 모집단위(간호학과 제외)							
					자연과학대학 천안공과대학 인공지능학부	모든 모집단위						10	
					산업과학대학	모든 모집단위						11	
					※ 수학교육과 : 국수(미/기)영탐(1) 중 수학(미/기)포함 2개 영역 ※ 수학교육과 제외: 국수영탐(1) 중 2개 영역								
	학생부 종합	[교과Ⅱ](310명) 학생부교과72+출결8+교과정성평가20			X								
	비고	[일반](865명), [기회균형일반](52명) 서류100 (사범대 1단계(4배수): 서류100, 2단계: 1단계70+면접30)											
정시	수능 위주	나군(133명) 수능100											
		수능 반영비율											
		계열 또는 모집단위			수능 반영영역						수능 반영방법		
		인문·사회			국수영탐(1) 중 상위 3개						상위 3개 점수 평균		
		자연	모든 모집단위(수학교육 제외)			국수영탐(1) 수학 포함 상위 3개						수학 포함	
	수학교육과			국수영탐(1) 중 수학(미/기 필수) 포함 상위 3개						상위 3개 점수 평균			
	비고	영어 반영	영어	반영방법	1등급	2등급	3등급	4등급	5등급	6등급	7등급	8등급	9등급
공통			비율적용	100	95	88	76	59	39	22	10	3	
활용지표		백분위											



[광운대학교]

시기	유형	전형명 및 방법	수능최저학력기준										
수시	학생부 교과	[지역균형](194명) 학생부교과100	X										
	학생부 종합	[광운참빛인재Ⅰ-면접형](330명), [소프트웨어우수인재](30명) 1단계(3배수): 서류100, 2단계: 1단계70+면접30	X										
		[광운참빛인재Ⅱ-서류형](163명) 서류100	X										
	논술	[논술우수자](184명) 논술70+학생부교과30	X										
	비고	* 교과산출: 국,수,영,사,과,한국사 전과목 / 진로선택과목 등급 환산: A(1등급), B(2등급), C(4등급)											
정시	수능 위주	가군(236명), 나군(96명), 다군(328명) 수능100											
		수능 반영비율 • 자연: 국20+수35+영20+탐(2)25 (미/기 3%, 과탐 3% 가산) • 정보융합: 국20+수35+영20+탐(2)25 • 인문(경영, 국제통상 제외): 국30+수25+영20+탐(2)25 • 경영, 국제통상: 국30+수30+영20+탐(2)20											
	비고	영어/한국사 반영	영어	반영방법	1등급	2등급	3등급	4등급	5등급	6등급	7등급	8등급	9등급
			공통	비율적용	200	198	195	190	182	170	158	146	0
			한국사	반영방법	1등급	2등급	3등급	4등급	5등급	6등급	7등급	8등급	9등급
			공통	가산	10				9.8	9.6	9.4	9.2	9.0
		활용지표	표준점수+백분위(변환표준점수)										



[국민대학교]

시기	유형	전형명 및 방법	수능최저학력기준										
수시	학생부 교과	[교과성적우수자](497명) 학생부교과100	<ul style="list-style-type: none">인문: 국수영탐(1) 2개 합 5 이내자연: 국수영과(1) 2개 합 6 이내										
	학생부 종합	[국민프런티어](493명), [기회균형 I](122명) 1단계(3배수): 서류100, 2단계: 1단계70+면접30	X										
		[학교생활우수자](398명) 서류100	X										
	특기자	[어학](41명) 1단계(8배수): 어학성적100, 2단계: 1단계20+학생부30+면접50 [소프트웨어](15명) 1단계(3배수): 입상성적100, 2단계 1단계20+학생부30+면접50	X										
	비고	* 교과산출: 인문-국,수,영,사, 자연-국,수,영,과, 전과목, 공통/일반85+진로선택15, 진로선택과목 상위3과목											
정시	수능 위주	가군(324명), 나군(307명), 다군(229명) 수능100											
		수능반영비율 <ul style="list-style-type: none">인문 국30+수30+영20+탐(2)20자연 국20+수(미/기)30+영20+과(2)30(미/기, 과탐1과목당 3% 가산)											
	비고	영어/한국사 반영	영어	반영방법	1등급	2등급	3등급	4등급	5등급	6등급	7등급	8등급	9등급
			공통	비율적용	200	198	195	190	182	170	158	146	0
			한국사	반영방법	1등급	2등급	3등급	4등급	5등급	6등급	7등급	8등급	9등급
공통			가산	10			9.8	9.6	9.4	9.2	9.0		
	활용지표	표준점수											



[단국대학교]

시기	유형	전형명 및 방법	수능최저학력기준										
수시	학생부 교과	[지역균형선발](273명) 학생부교과100	• 국수영탐(1) 2개 합 6 이내										
	학생부 종합	[DKU인재-서류형](226명), [기회균형선발](79명), [사회적배려대상자](49명) 서류100	X										
		[DKU인재-면접형](108명), [SW인재](50명), [창업인재](15명) 1단계(3~4배수): 서류100, 2단계: 1단계70+면접30	X										
	논술	[논술우수자](310명) 논술80+학생부교과20	X										
비고	* 교과산출: 인문-국,수,영,사, 자연-국,수,영,과, 건축-국,수,영,사/과, 전과목(한국사 포함), 진로선택: 상위 3과목 - A(1등급), B(2등급), C(5등급)												
정시	수능 위주	가군(170명), 나군(319명), 다군(367명) 수능100											
		수능 반영비율 • 인문(경영경제 제외): 국35+수25+영20+탐(2)20 • 자연(건축학 제외): 국20+수35+영15+탐(2)30 (미/기 5%, 과탐 5% 가산)					• 경영경제: 국25+수35+영20+탐(2)20 • 건축학: 국35+수25+영20+탐(2)20						
	비고	영어/ 한국사반영	영어	반영방법	1등급	2등급	3등급	4등급	5등급	6등급	7등급	8등급	9등급
			전계열	비율적용	100	98	95	85	70	40	15	5	0
			의학·약학	비율적용	100	90	70	40	30	20	15	5	0
한국사			반영방법	1등급	2등급	3등급	4등급	5등급	6등급	7등급	8등급	9등급	
	공통	가산	5			4		3	2	1	0		
	활용지표	백분위											



[대진대학교]

시기	유형	전형명 및 방법	수능최저학력기준										
수시	학생부 교과	[학생부우수자](228명) 학생부교과70+면접30	X										
		[학교장추천](202명), [고른기회](110명) 학생부교과100	X										
	학생부 종합	[원원대진](340명) 1단계(3배수) 서류100, 2단계 1단계70+면접30	X										
	비고	* 교과산출: 국,수,영,사(한국사/역사/도덕 포함),과 성적 중 상위 15개 과목 반영(진로선택 과목 최대 3개 포함 - A(1등급), B(2등급), C(4등급))											
정시	수능 위주	가군(224명), 나군(245명), 다군(79명) 수능100											
		수능반영비율 • 전 모집단위: 국,수,영 상위 1개 60 + 탐구(1)/한국사 중 1개 40 • 이공계열 : 미/기 10%, 과탐 7% 가산											
	비고	영어/ 한국사반영	영어	반영방법	1등급	2등급	3등급	4등급	5등급	6등급	7등급	8등급	9등급
			공통	비율적용	90	85	80	68	55	40	30	20	0
		한국사	반영방법	1등급	2등급	3등급	4등급	5등급	6등급	7등급	8등급	9등급	
		공통	비율적용	90	85	80	68	55	40	30	20	0	
	활용지표	백분위											



[덕성여자대학교]

시기	유형	전형명 및 방법	수능최저학력기준										
수시	학생부 교과	[학생부100%](144명) 학생부교과100	• 전모집단위: 국수영탐(1) 2개 합 7 이내 • 약학: 국수(미/기)영과(1) 3개 합 6 이내, 수학 필수										
		[고교추천](128명), [기회균형 I -사회통합](25명) 학생부교과100	X										
	학생부 종합	[덕성인재 I (서류형)](66명), [기회균형II -사회통합](5명) 서류100	X										
		[덕성인재II(면접형)](150명) 1단계(4배수/약대 3배수) 서류100 2단계 1단계60+면접40	X										
	논술	[논술](100명) 논술100	• 전모집단위: 국수영탐(1) 2개 합 7 이내										
비고		* 교과산출: 공통 및 일반 90 + 진로선택 10 (상위 3개 과목 - A(1등급), B(2등급), C(4등급)) 학생부100%: 국,수,영,사/과 상위 3개 교과와 각 상위 4개 과목 (4개 과목은 총 12단위 이상) 고교추천: 국,수,영,사/과 상위 3개 교과 전과목											
정시	수능 위주	가군(147명), 나군(236명) 수능100											
		수능반영비율 • 전체(약학,체육,Art&Design제외): 국수영탐(1) 우수한 영역 순 35,35,20,10 • 약학: 국20+수(미/기)30+영25+과(2)25											
	비고	영어/ 한국사반영	영어	반영방법	1등급	2등급	3등급	4등급	5등급	6등급	7등급	8등급	9등급
			공통	비율적용	100	98	96	80	70	60	50	40	0
			한국사	반영방법	1등급	2등급	3등급	4등급	5등급	6등급	7등급	8등급	9등급
공통			가산	10			9	8	7	6	0		
	활용지표	백분위											



[동국대학교]

시기	유형	전형명 및 방법	수능최저학력기준										
수시	학생부 교과	[학교장추천인재](384명) 학생부교과70+서류30 ※ 고교별 8명 이내 추천	X										
	학생부 종합	[DoDream](507명), [DoDream(소프트웨어)](64명) 1단계(2.5~4배수): 서류100, 2단계: 1단계70+면접30	X										
		[불교추천인재](108명) 1단계(2~3배수): 서류100, 2단계: 1단계70+면접30	X										
		[기회균형통합](130명), [특수교육대상자](8명) 1단계(4~5배수): 서류100, 2단계: 1단계70+면접30	X										
	논술	[논술](296명) 논술70+학생부교과20+출결10	<ul style="list-style-type: none">인문: 국수영탐(1) 2개 합 5 이내, 한국사 4 이내자연: 국수영과(1) 2개 합 5 이내(수/과 1개 이상 포함), 한국사 4 이내시융합학부(인문): 국수영탐(1) 2개 합 5 이내(수학 필수), 한국사 4 이내시융합학부(자연): 국수영과(1) 2개 합 5 이내, 한국사 4 이내 (수/과 1개 이상 포함)경찰행정: 국수영탐(1) 2개 합 4 이내, 한국사 4 이내약학: 국수영과(1) 3개 합 4 이내 (수/과 1개 이상 포함), 한국사 4 이내										
	비고	* 교과산출(진로선택과목 미반영) 학생부교과전형: (인문) 국,수,영,사,한국사 석차등급 상위 10과목 (자연) 국,수,영,과,한국사 석차등급 상위 10과목 논술전형: (계열공통) 국,수,영,사,과,한국사 석차등급 상위 10과목											
정시	수능 위주	가군(496명), 나군(568명), 다군(54명) 수능100 수능반영비율 • 인문/체육교육/영화영상 국35+수25+영15+탐(2)25 • AI소프트웨어융합학부(인문): 국25+수35+영15+탐(2)25(사탐 3% 가산) • 자연: 국25+수35+영15+탐(2)25(미적분/기하 3%, 과탐 3% 가산)											
	비고	영어/ 한국사반영	영어	반영방법	1등급	2등급	3등급	4등급	5등급	6등급	7등급	8등급	9등급
			공통	비율적용	200	199	197	190	180	140	90	20	0
			한국사	반영방법	1등급	2등급	3등급	4등급	5등급	6등급	7등급	8등급	9등급
	공통	감점	0				2	4	6	8	10		
	활용지표	표준점수+백분위(변환표준점수)											



[동덕여자대학교]

시기	유형	전형명 및 방법	수능최저학력기준										
수시	학생부 교과	[학생부교과우수자](182명) 학생부교과100 ※ 추천 인원 제한 없음	• 약학: 국수(미/기)과(1) 3개 합 6 이내 • 약학 제외: 국수영탐(1) 2개 합 7 이내										
	학생부 종합	[동덕창의리더](185명) 1단계(3배수): 서류100, 2단계: 1단계40+면접60	• 약학: 국수(미/기)과(1) 3개 합 6 이내										
		[기회균형특별전형](12명) 서류100	X										
	논술	[논술우수자전형](200명) 논술100	• 국수영탐(1) 2개 합 7 이내										
	비고	* 교과산출(진로선택과목 미반영) (인문)-국,수,영,사 전과목 (자연)-국,수,영,과 전과목(커뮤니케이션콘텐츠, 문화예술경영)-국,영 전과목 / 수,사,과 중 1개 교과 전 과목											
정시	수능 위주	나군(253명), 다군(228명) 수능100											
		수능반영비율 • 인문: 국30+수20+영30+탐(1)20 • 자연(약학 제외): 국25+수30+영25+탐(1)20 (미/기 10% 가산) • 약학: 국25+수(미/기)30+영25+과(2)20 • 커뮤니케이션콘텐츠전공, 문화예술경영전공 : 국/수(택1)33.3+영33.3+탐(1)33.3											
	비고	영어/ 한국사반영	영어	반영방법	1등급	2등급	3등급	4등급	5등급	6등급	7등급	8등급	9등급
			공통	비율적용	100	97	91	82	70	55	40	20	0
			한국사	반영방법	1등급	2등급	3등급	4등급	5등급	6등급	7등급	8등급	9등급
공통			가산	3			2.5	2	1.5	1	0.5		
	활용지표	백분위											



[명지대학교]

시기	유형	전형명 및 방법	수능최저학력기준										
수시	학생부 교과	[학교장추천](292명) 학생부교과100	X										
		[교과면접](286명), [기회균형](99명), [특수교육대상자](46명) 1단계(5배수): 학생부교과100, 2단계: 1단계70+면접30	X										
	학생부 종합	[명지인재면접](377명), [크리스천리더](52명) 1단계(4배수): 서류100, 2단계: 1단계70+면접30	X										
		[명지인재서류](252명), [사회적배려대상자](35명) 서류100	X										
	비고	* 교과산출 인문-국,수,영,사 / 자연-국,수,영,과 (반영교과 내 진로선택과목 등 전과목 반영, A(1등급), B(2등급), C(4등급))											
정시	수능 위주	가군(288명), 나군(227명), 다군(267명) 수능100											
		수능 반영비율 • 인문: 국35+수25+영20+탐(1)20 • 경영: 국30+수30+영20+탐(1)20 • 자연: 국25+수35+영20+탐(1)20 (과탐 10% 가산)											
	비고	영어/ 한국사반영	영어	반영방법	1등급	2등급	3등급	4등급	5등급	6등급	7등급	8등급	9등급
			공통	비율적용	100	98	96	90	80	60	40	20	0
			한국사	반영방법	1등급	2등급	3등급	4등급	5등급	6등급	7등급	8등급	9등급
공통			가산	3						2			
	활용지표	백분위											



[삼육대학교]

시기	유형	전형명 및 방법	수능최저학력기준																						
수시	학생부 교과	[학교장추천](181명) 학생부교과100	• 일반학과: 국수영탐(1) 2개 합 7 이내 • 간호, 물리치료: 국수영탐(1) 2개 합 6 이내 • 약학: 국수(미/기)영과(1) 3개 합 5 이내																						
	학생부 종합	[세움인재](211명), [SW인재](30명) 1단계(4배수: 서류100, 2단계: 서류60+면접40	• 약학: 국수(미/기)영과(1) 3개 합 5 이내																						
		[기회균형 I](43명), [기회균형 II](11명), [특수교육대상](10명) 1단계(4배수: 서류100, 2단계: 서류60+면접40	• 약학: 국수(미/기)영과(1) 3개 합 5 이내																						
		[재림교회목회자추천](98명) 1단계(4배수: 서류100, 2단계: 1단계60+면접40	• 일반학과: 국수영탐(1) 1개 4 이내 • 간호, 물리치료: 국수영탐(1) 1개 3 이내 • 약학: 국수(미/기)영과(1) 3개 합 5 이내																						
		[신학특별전형](38명) 1단계(4배수: 서류100, 2단계: 1단계48+필기(성경)고사20+면접32	X																						
	논술	[논술우수자](127명) 논술70+학생부교과30	• 국수영탐(1) 1개 합 3 이내																						
	비고	* 교과산출 [학교장추천], [논술우수자] 국,수,영,탐(사/과) 전 교과목(진로선택과목 상위 최대 3과목 A(1등급/100점), B(4등급/96.5), C(80점))																							
정시	수능 위주	가군(204명), 나군(20명), 다군(92명) 수능100																							
		수능반영비율 • 국수영탐(2) 우수한 4개 순으로 40/30/20/10 (한국사 탐구 대체 가능, 자연계열 미/기 5% 가산) • 약학과: 국25+수30+영25+탐(2)20 (한국사 탐구 대체 불가, 미/기 5%, 과탐 3% 가산)																							
	비고	영어/ 한국사 반영	<table><tr><td>등급</td><td>반영방법</td><td>1등급</td><td>2등급</td><td>3등급</td><td>4등급</td><td>5등급</td><td>6등급</td><td>7등급</td><td>8등급</td><td>9등급</td></tr><tr><td>영어/한국사</td><td>비율적용</td><td>98</td><td>95</td><td>92</td><td>87</td><td>82</td><td>70</td><td>50</td><td>40</td><td>0</td></tr></table>	등급	반영방법	1등급	2등급	3등급	4등급	5등급	6등급	7등급	8등급	9등급	영어/한국사	비율적용	98	95	92	87	82	70	50	40	0
등급	반영방법	1등급	2등급	3등급	4등급	5등급	6등급	7등급	8등급	9등급															
영어/한국사	비율적용	98	95	92	87	82	70	50	40	0															
	활용지표	백분위																							



[상명대학교]

시기	유형	전형명 및 방법	수능최저학력기준										
수시	학생부 교과	[고교추천](316명) 학생부교과100 (고교별 10명 추천)	• 국수영탐(1) 2개 합 7 이내										
		[고교추천(국가안보학)](33명) 학생부교과80+체력검정20(신체검사 합/불)	X										
	학생부 종합	[상명인재](159명) 서류100	X										
		[기회균형](70명), [특수교육대상자](7명) 서류100	X										
	비고	[논술](85명) 논술90+학생부교과10											
	* 교과산출: 석차등급 산출 전 과목+진로선택과목 우수 최대 3과목, A(1등급:100), B(3등급:96), C(5등급:90)												
정시	수능 위주	나군(489명) 수능100											
		수능 반영비율 • 인문: 국35+수25+영20+탐(1)20 • 자연: 국25+수35+영20+탐(1)20 (미/기 10%, 과탐 5% 가산)											
	비고	영어/한국사 반영	영어	반영방법	1등급	2등급	3등급	4등급	5등급	6등급	7등급	8등급	9등급
			공통	비율적용	100	98	96	94	90	80	60	40	0
한국사			반영방법	1등급	2등급	3등급	4등급	5등급	6등급	7등급	8등급	9등급	
공통			가산	10			9.8	9.6	9.4	9.2	9.0		
	활용지표	백분위											



[서강대학교]

시기	유형	전형명 및 방법	수능최저학력기준																																
수시	학생부 교과	[지역균형](178명) 학생부교과90+출결10 ※ 고교별 최대 20명 추천	• 국수영탐(1) 3개 각 3 이내, 한국사 4 이내																																
	학생부 종합	[일반](558명), [기회균형](85명), [서강가치](36명) 서류100	X																																
	논술	[일반](173명) 논술80+학생부교과10+출결10	• 국수영탐(1) 3개 합 7 이내, 한국사 4 이내																																
	비고	* 교과산출: 전과목 반영, 석차등급 부여 과목 800점+성취도 및 성취비를 부여 과목 100점(과목별 환산성취비율 산출 방법 적용)																																	
정시	수능 위주	나군(616명) 수능100																																	
		수능 반영비율 • 국36.7+수43.3+탐(2)20 (자연계열 과탐Ⅱ 선택 시 과목당 0.5점을 변환표준점수에 추가 부여)																																	
	비고	영어/ 한국사반영	<table><tr><td>영어</td><td>반영방법</td><td>1등급</td><td>2등급</td><td>3등급</td><td>4등급</td><td>5등급</td><td>6등급</td><td>7등급</td><td>8등급</td><td>9등급</td></tr><tr><td>공통</td><td>가산</td><td>100</td><td>99</td><td>98</td><td>97</td><td>96</td><td>95</td><td>94</td><td>93</td><td>92</td></tr></table>	영어	반영방법	1등급	2등급	3등급	4등급	5등급	6등급	7등급	8등급	9등급	공통	가산	100	99	98	97	96	95	94	93	92										
			영어	반영방법	1등급	2등급	3등급	4등급	5등급	6등급	7등급	8등급	9등급																						
공통	가산	100	99	98	97	96	95	94	93	92																									
<table><tr><td>한국사</td><td>반영방법</td><td>1등급</td><td>2등급</td><td>3등급</td><td>4등급</td><td>5등급</td><td>6등급</td><td>7등급</td><td>8등급</td><td>9등급</td></tr><tr><td>공통</td><td>가산</td><td colspan="4">10</td><td>9.5</td><td>9.0</td><td>8.5</td><td>8.0</td><td>7.5</td></tr></table>	한국사	반영방법	1등급	2등급	3등급	4등급	5등급	6등급	7등급	8등급	9등급	공통	가산	10				9.5	9.0	8.5	8.0	7.5													
한국사	반영방법	1등급	2등급	3등급	4등급	5등급	6등급	7등급	8등급	9등급																									
공통	가산	10				9.5	9.0	8.5	8.0	7.5																									
	활용지표	표준점수+백분위(변환표준점수)																																	



[서경대학교]

시기	유형	전형명 및 방법	수능최저학력기준										
수시	학생부 교과	[일반학생](279명) 학생부교과100	• 국수영탐(1) 2개 합 7 이내										
		[기회균형①](22명) 학생부교과100	• 국수영탐(1) 2개 합 8 이내										
		[교과우수자](185명), [사회기여자](12명) 학생부교과100	X										
	논술	[군사학과](40명) 학생부교과70+면접20+체력10	X										
	비고	* 교과산출(진로선택과목 미반영) - 교과우수자, 사회기여자, 기회균형①, 군사학과 인문: 국30+수10+영25+한국사15+사20 / 자연: 국10+수30+영25+한국사15+과20 - 일반학생, 논술우수자: 국, 수, 영, 탐(사회, 과학, 한국사) 각 교과별 상위 3과목											
정시	수능 위주	다군(228명) 수능100, 군사학과(10명) 수능70+면접20+체력10											
		수능 반영비율 • 인문 국40+수10+영25+탐(2)25 • 자연 국10+수40+영25+탐(2)25 • 군사학과 국25+수25+영25+탐(2)25											
	비고	영어/ 한국사반영	영어	반영방법	1등급	2등급	3등급	4등급	5등급	6등급	7등급	8등급	9등급
			공통	비율적용	100	90	80	70	50	30	20	10	0
			한국사	반영방법	1등급	2등급	3등급	4등급	5등급	6등급	7등급	8등급	9등급
공통			가산	5			4		3		2	1	
활용지표	백분위												



[서울과학기술대학교]

시기	유형	전형명 및 방법	수능최저학력기준																																																				
수시	학생부 교과	[고교추천](429명) 학생부교과100 ※ 추천 인원 제한 없음	• 국수영탐(1) 2개 합 7 이내																																																				
	학생부 종합	[학교생활우수자](438명), [창의융합인재](57명), [기회균형(국가보훈)](19명), [기회균형(기회균등)](86명) [기회균형(특수교육대상자)](10명) 1단계(3배수): 서류100, 2단계: 1단계70+면접30	X																																																				
	논술	[논술](187명) 학생부교과30+논술70	X																																																				
	비고	* 교과산출: 인문-국,수,영,사,한국사 자연-국,수,영,과, 건축학부(건축학전공)-국,수,영,사,과 석차등급, 성취도 산출 전 과목 (진로선택 가산점 부여: A(5점), B(3점), C(1점). 자연, 건축학부(건축학전공)는 기하, 물II, 화II, 생II, 지II 중 2개 이상 필수 반영)																																																					
정시	수능 위주	가군(372명), 나군(257명), 다군(33명) 수능100																																																					
		수능 반영비율 • 자연: 국20+수35+영20+탐25(과탐 7% 가산) • 인문: 국30+수25+영20+탐(2)25(사탐 7% 가산) • 산업디자인(수능100): 국30+수25+영25+탐(2)20																																																					
	비고	영어/ 한국사반영	<table><tr><td>영어</td><td>반영방법</td><td>1등급</td><td>2등급</td><td>3등급</td><td>4등급</td><td>5등급</td><td>6등급</td><td>7등급</td><td>8등급</td><td>9등급</td></tr><tr><td>공통</td><td>비율적용</td><td>135</td><td>132</td><td>128</td><td>120</td><td>100</td><td>80</td><td>60</td><td>30</td><td>0</td></tr><tr><td>한국사</td><td>반영방법</td><td>1등급</td><td>2등급</td><td>3등급</td><td>4등급</td><td>5등급</td><td>6등급</td><td>7등급</td><td>8등급</td><td>9등급</td></tr><tr><td>공통</td><td>감점</td><td colspan="3">0</td><td>-1</td><td>-2</td><td>-3</td><td>-4</td><td>-5</td><td>-10</td></tr></table>										영어	반영방법	1등급	2등급	3등급	4등급	5등급	6등급	7등급	8등급	9등급	공통	비율적용	135	132	128	120	100	80	60	30	0	한국사	반영방법	1등급	2등급	3등급	4등급	5등급	6등급	7등급	8등급	9등급	공통	감점	0			-1	-2	-3	-4	-5
영어			반영방법	1등급	2등급	3등급	4등급	5등급	6등급	7등급	8등급	9등급																																											
공통	비율적용	135	132	128	120	100	80	60	30	0																																													
한국사	반영방법	1등급	2등급	3등급	4등급	5등급	6등급	7등급	8등급	9등급																																													
공통	감점	0			-1	-2	-3	-4	-5	-10																																													
	활용지표	표준점수																																																					



[서울대학교]

시기	유형	전형명 및 방법				수능최저학력기준							
수시	학생부 종합	[지역균형](508명) 1단계(3배수): 서류100, 2단계: 1단계70+면접30 (사범대학은 교직적성·인성면접 포함) ※ 고교별 2명 이내 추천				• 국수영탐(2) 3개 합 7 이내 유형Ⅰ: 제2외국어/한문 유형Ⅱ: 미/기, 과탐Ⅰ+Ⅰ, 서로 다른 분야의Ⅰ+Ⅱ, Ⅱ+Ⅱ							
		[일반](1,489명) 1단계(2배수): 서류100, 2단계: 1단계50+면접50 (사범계열 2단계 1단계50+면접30+교직적성·인성면접20)				• 디자인과: 국수영탐(2) 3개 합 7 이내 • 체육교육과: 국수영탐(2) 2개 합 6 이내							
정시	수능 위주	[지역균형] 나군(156명) 수능60+교과평가40 [일반] 나군(1,165명), 1단계(2배수): 수능100, 2단계: 1단계80+교과평가20 [기회균형Ⅱ(저소득)] (86명) 수능100 (국수영탐(2) 중 3개 합 7 이내) [기회균형Ⅲ(특수·북한)] (20명 이내) 서류60+면접40											
		수능 반영비율 • 국33.3+수40+탐(2)26.7 (유형Ⅰ: 제2외국어/한문, 유형Ⅱ: 미/기, 과탐Ⅰ+Ⅰ, 서로 다른 분야의Ⅰ+Ⅱ, Ⅱ+Ⅱ 필수 응시) • 유형Ⅱ 과학탐구 응시 조합 유형별 조정 점수: Ⅰ+Ⅰ 없음. Ⅰ+Ⅱ 3점, Ⅱ+Ⅱ 5점											
	비고	영어/ 한국사/ 제2외국어 반영	영어	반영방법	1등급	2등급	3등급	4등급	5등급	6등급	7등급	8등급	9등급
			공통	감점	0	-0.5	-2.0	-4.0	-6.0	-8.0	-10.0	-12.0	-14.0
			한국사	반영방법	1등급	2등급	3등급	4등급	5등급	6등급	7등급	8등급	9등급
			공통	감점	0			-0.4	-0.8	-1.2	-1.6	-2.0	-2.4
			제2외국어/ 한문	반영방법	1등급	2등급	3등급	4등급	5등급	6등급	7등급	8등급	9등급
			유형Ⅰ	감점	0		-0.5	-1.0	-1.5	-2.0	-2.5	-3.0	-3.5
	활용지표	표준점수											

※ 의대, 공대, 물리·천문학부에 지원하려면 과학탐구 중에서도 물리, 화학 중 1개 과목 이상을 반드시 응시해야 함



[서울시립대학교]

시기	유형	전형명 및 방법	수능최저학력기준										
수시	학생부 교과	[지역균형선발](194) 학생부교과100 ※ 학교당 10명 이내	• 인문: 국수영탐(1) 3개 합 7 이내 • 자연 I : 국수(미/기)영과(1) 3개 합 7 이내 • 자연II: 국수영과(1) 3개 합 7 이내										
	학생부 종합	[학생부종합 I (면접형)](369명), [기회균형 I](140명) 1단계(3배수: 서류100, 2단계: 1단계50+면접50	X										
		[학생부종합II(서류형)](185명) 서류100	국,수,영,탐(1) 2개 합 5 이내										
		[사회공헌·통합](34명) 1단계(4배수: 서류100, 2단계: 1단계60+ 면접40	X										
	논술	[논술](74명) 논술70+학생부교과30	X										
비고	* 교과산출: • 지역균형선발 - 공통과목 및 일반선택과목(90%) : 석차등급 - 진로선택과목(10%) : (인문) 국,수,영,사 중 상위 3과목 (자연) 국,수,영,과 중 상위 3과목 • 논술전형 전학년 전교과 등급반영 (원점수, 평균, 표준편차, 석차등급이 모두 기재된 교과만 반영)												
정시	수능 위주	가군(37명), 나군(592명), 다군(8명) 수능100, 기회균형II(기초생활수급자 등 33명), 기회균형II(장애인 등 10명) 수능100											
		수능반영비율											
			I			II			III				
		인문	국35+수30+영15+탐(2)20			국35+수40+영15+탐(2)10			국35+수25+영25+탐(2)15				
		자연	국20+수(미/기)40+영10+탐(2)30			국20+수(미/기)35+영10+탐(2)35			국20+수35+영10+탐(2)35				
	비고	영어/한국사 반영	영어	반영방법	1등급	2등급	3등급	4등급	5등급	6등급	7등급	8등급	9등급
			인문 I, II	등급점수	150	148	144	140	136	132	128	124	116
			인문III	등급점수	250	246	240	233	226	219	212	205	191
			자연	등급점수	100	98	94	90	86	82	78	74	66
			한국사	반영방법	1등급	2등급	3등급	4등급	5등급	6등급	7등급	8등급	9등급
			공통	감점	0			-2	-4	-6	-8	-10	
		활용지표	표준점수+백분위(변환표준점수)										



[서울여자대학교]

시기	유형	전형명 및 방법	수능최저학력기준										
수시	학생부 교과	[교과우수자](학교추천176명) 학생부교과100	• 국수영탐(1) 2개 합 7 이내										
	학생부 종합	[바름인재서류](194명), [기회균형_사회통합지원](87명) 서류100	X										
		[바름인재면접](207명), [SW융합인재](29명) 1단계(5배수): 서류100, 2단계: 1단계50+면접50	X										
		[기독교지도자](23명) 1단계(3배수): 서류100, 2단계: 1단계50+면접50	X										
	논술	[논술우수자](120명) 학생부교과20+논술80	• 국수영 중 1개 영역 이상 3 이내										
비고		* 교과산출: 국,수,영,사/과 교과별 과목 전체 (교과우수자전형 진로선택과목 최대 3과목 가산점 부여, A(1점), B(0.9점), C(0.5점))											
정시	수능 위주	가군(252명), 나군(124명), 다군(243명) 수능100											
		수능반영영역 • 인문: 국수영탐(1) 중 상위 3개 영역 • 자연: 국수영탐(1) 중 상위 3개 영역(모집단위별 기하 또는 과탐 10% 가산) • 수학과: 수+국영탐(1) 중 택2(기하 10% 가산)											
	비고	영어/한국 사 반영	영어	반영방법	1등급	2등급	3등급	4등급	5등급	6등급	7등급	8등급	9등급
			공통	비율적용	100	97	93	85	70	50	35	20	0
			한국사	반영방법	1등급	2등급	3등급	4등급	5등급	6등급	7등급	8등급	9등급
공통			가산	5			4.95	4.8	4.5	4	2	0	
	활용지표	백분위											



[성결대학교]

시기	유형	전형명 및 방법	수능최저학력기준										
수시	학생부 교과	[교과성적우수자](655명), [기회균형선발](26명), [국가보훈대상자](38명) 학생부교과100	X										
		[SKU창의적 인재](225명) 1단계(6배수): 학생부교과100, 2단계: 1단계40+면접60	X										
	비고	* 교과산출(진로선택과목 미반영) 국,수,영,사(도덕,역사 포함)/과 반영교과 영역별로 석차등급이 가장 우수한 과목을 학기별로 4과목 선택하여 반영											
정시	수능 위주	가군(132명) 수능100											
		수능반영영역 • 국수영 중 2개 선택70+탐(1)30											
	비고	영어/한국사 반영	영어	반영방법	1등급	2등급	3등급	4등급	5등급	6등급	7등급	8등급	9등급
			공통	비율적용	100	90	80	70	60	50	35	20	0
			한국사	반영방법	1등급	2등급	3등급	4등급	5등급	6등급	7등급	8등급	9등급
공통			가산	100					98	96	94	92	
	활용지표	백분위											



[성공회대학교]

시기	유형	전형명 및 방법	수능최저학력기준										
수시	학생부 교과	[교과성적](187명), [사회기여자 및 배려대상자](9명), [기회균형선발](13명), [국가보훈대상자](8명) 학생부교과100	X										
	학생부 종합	[열린인재](198명), 서류60+면접40	X										
	비고	* 교과산출(진로선택과목 미반영) • 교과별 상위 3과목씩 총 9과목 반영(국,수 중 상위 3과목/영 상위 3과목/사,과 중 상위 3과목)											
정시	수능 위주	나군(31명), 다군(44명) 수능100 수능반영영역 • 전모집단위: 국/수33.4+영33.3+탐(1)33.3 (IT융합자율학부는 수학 반영시 10% 가산)											
	비고	영어/한국사 반영	영어	반영방법	1등급	2등급	3등급	4등급	5등급	6등급	7등급	8등급	9등급
			공통	비율적용	100	97	93	86	77	66	53	38	21
			한국사	반영방법	1등급	2등급	3등급	4등급	5등급	6등급	7등급	8등급	9등급
	공통	가산	5			4.5	4	3.5	3	2.5	2		
	활용지표	백분위											



[성균관대학교]

시기	유형	전형명 및 방법		수능최저학력기준																														
수시	학생부 교과	[학교장추천](391명) 학생부교과100 ※ 고교별 최대 15명 추천			• 전 모집단위(아래 제외): 국수영탐1탐2 3개 합 7 이내 • 글로벌리더학, 글로벌경제학, 글로벌경영학, 소프트웨어학: 국수영탐1탐2 3개 합 6 이내 (제2외국어/한문 탐구 1과목 대체 가능)																													
	학생부 종합	[융합형](421명), [기회균형](18명), [이웃사랑](60명), [장애인 등](10명) 서류100			X																													
		[탐구형](458명) 서류100 (단, 의예, 교육학, 한문교육, 수학교육, 컴퓨터교육, 스포츠과학 1단계(3배수/의예 5배수): 서류100, 2단계: 1단계70+면접30)			X																													
		[과학인재](125명) 1단계(7배수 내외): 서류100, 2단계: 1단계70+면접30			X																													
	논술 위주	[논술우수](381명) 논술100			• 글로벌융합학부, 인문과학계열, 사회과학계열, 경영학, 자연과학계열, 전자전기공학부, 공학계열, 건설환경공학부: 국수영탐1탐2 3개 합 6 이내 • 글로벌리더학, 글로벌경제학, 글로벌경영학, 반도체시스템공학, 소프트웨어학, 글로벌바이오메디컬공학, 지능형소프트웨어학, 약학: 국수영탐1탐2 3개 합 5 이내 • 의예: 국수영탐(2) 3개 합 4 이내 제2외국어/한문 탐구 1과목 대체 가능, 의예 제외																													
비고	* 교과산출 공통과목 및 일반선택과목80(정량평가)+ 전체과목20(정성평가/학업수월성10점+학업충실성10점)																																	
정시	수능 위주	가군(560명), 나군(839명), 다군(66명) 수능100																																
		수능 반영비율(유형A와 유형B로 계산된 수능성적 중 상위 성적 반영) • 인문(글로벌융합포함)A: 국35+수25+영10+탐(2)30 • 인문(글로벌융합포함)B: 국30+수40+영10+탐(2)20 • 자연A: 국20+수40+영10+탐(2)30 • 자연B: 국30+수40+영10+탐(2)20 (자연계열 모집단위는 과탐에 가산점을 부여할 수 있음) • 글로벌경영학A: 국35+수25+영10+탐(1)30 • 글로벌경영학B: 국30+수40+영10+탐(1)20 • 글로벌바이오메디컬공학A: 국20+수40+영10+탐(1)30 • 글로벌바이오메디컬공학B: 국30+수40+영10+탐(1)20																																
	비고	영어/한국사 반영	영어영역 - 등급별 표준점수 활용(추후 발표)																															
		<table><tr><td>한국사</td><td>반영방법</td><td>1등급</td><td>2등급</td><td>3등급</td><td>4등급</td><td>5등급</td><td>6등급</td><td>7등급</td><td>8등급</td><td>9등급</td></tr><tr><td>공통</td><td>감점</td><td colspan="3">0</td><td></td><td>-1</td><td>-2</td><td>-5</td><td>-10</td><td>-20</td></tr></table>	한국사	반영방법	1등급	2등급	3등급	4등급	5등급	6등급	7등급	8등급	9등급	공통	감점	0				-1	-2	-5	-10	-20										
한국사	반영방법	1등급	2등급	3등급	4등급	5등급	6등급	7등급	8등급	9등급																								
공통	감점	0				-1	-2	-5	-10	-20																								
	활용지표	표준점수+백분위(변환표준점수)																																



[성신여자대학교]

시기	유형	전형명 및 방법	수능최저학력기준											
수시	학생부 교과	[지역균형](240명) 학생부교과90+출석10 ※ 학교장 추천(추천 인원 제한 없음)	• 국수영탐(1) 2개 합 7 이내											
	학생부 종합	[학교생활우수자](226명), [자기주도인재](395명), [기회균형 I](109명) 1단계(3배수): 서류100, 2단계: 1단계70+면접30	X											
	논술	[논술우수자](162명) 논술90+학생부교과9+출결1	• 국수영탐(1) 2개 합 7 이내											
	비고	* 교과산출: 인문-국,수,영,사 전과목, 자연-국,수,영,과 전과목(진로선택과목 A(1등급), B(2등급), C(4등급))												
정시	수능 위주	가군(174명), 나군(302명) 수능100												
		수능 반영비율 • 인문융합예술계열: 국30+수20+영30+탐(2)20 • 교육학과, 사회교육과, 윤리교육과, 한문교육과, 유아교육과: 국30+수20+영20+탐(2)30 • 간호(인문): 국20+수30+영20+사(2)/사(1)과(1)30 • 간호(자연): 국20+수30+영20+과(2)30 • 바이오신약의과학부, 바이오헬스융합학부, 수리통계데이터사이언스, 화학에너지융합, 서비스디자인공학, 융합보안공학, 컴퓨터공학, 청정융합에너지공학, 바이오식품공학, 바이오생명공학: 국20+수30+영20+탐(2)30 (과탐 최상위 한 과목 10% 가산) • 사회과학계열: 국30+수25+영20+탐(2)25 • SI융합학부: 국10+수35+영30+탐(2)25 (과탐 최상위 한 과목 10% 가산)												
	비고	영어/한국사 반영	영어	반영방법	1등급	2등급	3등급	4등급	5등급	6등급	7등급	8등급	9등급	
공통			비율적용	100	97	94	85	60	40	25	10	0		
한국사			반영방법	1등급	2등급	3등급	4등급	5등급	6등급	7등급	8등급	9등급		
	공통	가산	2	1.5	1	0.5	0							
	활용지표	백분위												



[세종대학교]

시기	유형	전형명 및 방법	수능최저학력기준
수시	학생부 교과	[지역균형](331명) 학생부교과 100 ※ 학교장 추천 인원 제한 없음	• 국수영탐(1) 2개 합 6 이내
	학생부 종합	[항공시스템공학](25명) 1단계(5배수): 학생부교과100, 2단계: 1단계100+공군전형(합/불)	• 국수영탐(1) 3개 합 10 이내
	학생부 종합	[창의인재(면접형)](310명) 1단계(3~4배수): 서류100, 2단계: 1단계70+면접30	X
	학생부 종합	[창의인재(서류형)](150명), [기회균형](95명), [사회기여및배려자](30명) 서류100	X
정시	학생부 종합	[국방시스템공학](32명) 1단계(3배수): 서류100, 2단계: 1단계80+체력검정10+면접10+해군전형(합/불)	X
	논술	[논술우수자](310명) 논술70+학생부교과30	• 국수영탐(1) 2개 합 5 이내
	비고	* 교과산출: 인문-국,수,영,사 전 과목, 자연-국,수,영,과 전 과목 (진로선택과목 A(1등급), B(3등급), C(5등급))	
	수능 위주	일반학생 가군(310), 나군(599명) 수능 100 가군(국방시스템공학 특별 8명) 1단계(4배수): 수능100, 2단계: 1단계80+면접10+체력10+해군전형(합/불) 수능 반영비율 • 인문: 국30+수30+영20+탐(2)20 • 자연: 국20+수35+영20+탐(2)25 • 창의소프트학부: 국35+수35+영20+탐(2)10 • 항공시스템공학, 국방시스템공학: 국20+수35+영20+탐(2)25 *자연과학대학 미적분/기하 5%, 과탐 과목당 5% 가산 *생명과학대학, 전자정보통신공학대학, 소프트웨어융합대학(창의소프트학부제외), 공과대학(국방시스템공학과, 우주항공시스템공학부, 항공시스템공학전공 제외) 미적분/기하 3%, 과탐 과목당 3% 가산	
정시	비고	영어/한국사 반영	
		활용지표	표준점수+백분위(변환표준점수)
		영어	
		인문	
		자연	
		한국사	
		공통	



[수원대학교]

시기	유형	전형명 및 방법	수능최저학력기준										
수시	학생부 교과	[고교추천](100명) 학생부교과60+면접40 ※ 고교별 추천인원 제한 없음	• 국수영탐(1) 1개 4 이내										
		[교과우수](210명) 학생부교과100	• 국수영탐(1) 2개 합 7 이내(단, 간호학과는 2개 합 6 이내)										
		[면접위주교과](210명) 1단계(5배수): 학생부100(교과80+출결10+봉사10) 2단계: 1단계60+면접40	X										
		[기회균형특별](75명) [고운사회전형](35명) 학생부교과100	X										
	논술	[교과논술](450명) 논술60+학생부교과40	X										
비고		* 교과산출: 교과별 상위 5과목 반영, 반영교과의 과목이 5과목 미만일 경우 이수한 과목만 반영, 진로선택과목 미반영 • 인문 - 국, 수, 영, 사 중 점수가 높은 순으로 30, 30, 25, 15로 반영 • 자연 - 국, 수, 영, 과 중 점수가 높은 순으로 30, 30, 25, 15로 반영											
정시	수능 위주	나군 (일반1: 339명, 일반2: 184명) 수능100											
		수능 반영비율 • 일반1(인문): 국30+수,영,탐(1) 중 성적 상위 순으로 30,25,15로 반영 • 일반1(자연): 수30+국,영,탐(1) 중 성적 상위 순으로 30,25,15로 반영 (미/기 10% 가산) • 일반2(인문/자연): 국,수,영,탐(1) 중 성적 상위 순으로 3개 영역 45,35,20으로 반영 (자연계열 미/기 10% 가산)											
	비고	영어/한국사 반영	영어	반영방법	1등급	2등급	3등급	4등급	5등급	6등급	7등급	8등급	9등급
			공통	비율적용	100	97	94	91	88	81	71	56	41
			한국사	반영방법	1등급	2등급	3등급	4등급	5등급	6등급	7등급	8등급	9등급
공통			가산	5					2				
	활용지표	백분위											



[숙명여자대학교]

시기	유형	전형명 및 방법	수능최저학력기준										
수시	학생부 교과	[지역균형선발](251명) 학생부교과100 ※ 학교장 추천 인원 제한 없음	• 국수영탐(1) 2개 합 5 이내 • 약학부: 국수영탐(1) 3개 합 5 이내(수학 필수)										
	학생부 종합	[숙명인재(면접형)](395명), [소프트웨어인재전형](44명), [기회균형](72명) 1단계(3배수): 서류100, 2단계: 1단계60+면접40	X										
		[특수교육 대상자](15명) 1단계(4배수): 서류100, 2단계: 1단계60+면접40	X										
	논술	[논술우수자](217명) 논술90+학생부교과10	• 국수영탐(1) 2개 합 5 이내 • 약학부: 국수영탐(1) 3개 합 4 이내(수학 필수)										
	비고	* 교과산출: 국,수,영,사,과,한국사 전과목(진로선택과목 A(1등급), B(3등급), C(5등급))											
정시	수능 위주	가군(일반학생 804명), 나군(일반학생 51명) 수능100											
		수능 반영비율 • 인문계(경상대학 제외), 의류학과: 국35+수25+영20+탐(2)20 • 경상대학: 국30+수30+영20+탐(2)20 • 자연계(수학/통계/인공지능공학/컴퓨터과학/데이터사이언스 제외) 국25+수35+영20+탐(2)20 (과탐 1과목 반드시 포함, 신소재물리전공은 물리학 I, II 5% 가산) • 수학과: 국15+수(미/기)50+영20+탐(2)15 (과탐 1과목 반드시 포함) • 통계학과: 국25+수40+영20+탐(2)15 • 인공지능공학, 컴퓨터과학, 데이터사이언스: 국25+수35+영20+탐(2)20											
	비고	영어/한국사 반영	영어	반영방법	1등급	2등급	3등급	4등급	5등급	6등급	7등급	8등급	9등급
			공통	비율적용	100	98	94	88	80	70	60	40	20
한국사			반영방법	1등급	2등급	3등급	4등급	5등급	6등급	7등급	8등급	9등급	
	공통	가산	3			2			1				
	활용지표	표준점수+백분위(변환표준점수)											



[숭실대학교]

시기	유형	전형명 및 방법	수능최저학력기준																																												
수시	학생부 교과	[학생부우수자](437명) 학생부교과100 (※ 학교장 추천: 인원 제한 없음)	• 인문/경상, 융합특성화 자유전공: 국수영탐(1) 2개 합 5 이내 • 자연: 국수(미/기)영과(1) 2개 합 5 이내																																												
	학생부 종합	[SSU미래인재](633명), [기회균형](134명), [SW우수자](19명) 1단계(3배수): 서류100, 2단계: 1단계50+면접50	X																																												
	논술	[논술우수자](256명) 논술80+학생부교과20	• 국수영탐(1) 2개 합 5 이내																																												
	비고	* 교과산출: 계열별 반영교과군 전 과목 비율적용(이수단위 고려) <table><tr><td colspan="2">공통과목/일반선택 (80%)</td><td>진로선택 (20%)</td></tr><tr><td>• 인문: 국35+수15+영35+사,한국사15 • 자연: 국15+수35+영25+과25</td><td>• 경상: 국15+수35+영35+사,한국사15 • 융합특성화 자유전공: 국15+수35+영25+사,한국사,과25</td><td>A(1등급), B(2등급), C(3등급)</td></tr></table>		공통과목/일반선택 (80%)		진로선택 (20%)	• 인문: 국35+수15+영35+사,한국사15 • 자연: 국15+수35+영25+과25	• 경상: 국15+수35+영35+사,한국사15 • 융합특성화 자유전공: 국15+수35+영25+사,한국사,과25	A(1등급), B(2등급), C(3등급)																																						
공통과목/일반선택 (80%)		진로선택 (20%)																																													
• 인문: 국35+수15+영35+사,한국사15 • 자연: 국15+수35+영25+과25	• 경상: 국15+수35+영35+사,한국사15 • 융합특성화 자유전공: 국15+수35+영25+사,한국사,과25	A(1등급), B(2등급), C(3등급)																																													
정시	수능 위주	가군(596명), 나군(100명), 다군(540명) 수능100 수능 반영비율 • 인문: 국35+수25+영20+탐(2)20 • 경상: 국25+수35+영20+탐(2)20 • 융합특성화 자유전공: 국20+수35+영20+탐(2)25 • 자연1: 국20+수35+영20+탐(2)25 (미/기 7%, 과탐 각 2.5% 가산) • 자연2: 국20+수35+영20+탐(2)25 (미/기 5%, 과탐 각 2.5% 가산)																																													
	비고	영어/한국사 반영	<table><tr><td>영어</td><td>반영방법</td><td>1등급</td><td>2등급</td><td>3등급</td><td>4등급</td><td>5등급</td><td>6등급</td><td>7등급</td><td>8등급</td><td>9등급</td></tr><tr><td>공통</td><td>비율적용</td><td>200</td><td>194</td><td>186</td><td>173</td><td>144</td><td>116</td><td>87</td><td>44</td><td>0</td></tr><tr><td>한국사</td><td>반영방법</td><td>1등급</td><td>2등급</td><td>3등급</td><td>4등급</td><td>5등급</td><td>6등급</td><td>7등급</td><td>8등급</td><td>9등급</td></tr><tr><td>공통</td><td>가산</td><td>4</td><td>3.5</td><td>3</td><td>2.5</td><td>2</td><td>1.5</td><td>1</td><td>0.5</td><td>0</td></tr></table>	영어	반영방법	1등급	2등급	3등급	4등급	5등급	6등급	7등급	8등급	9등급	공통	비율적용	200	194	186	173	144	116	87	44	0	한국사	반영방법	1등급	2등급	3등급	4등급	5등급	6등급	7등급	8등급	9등급	공통	가산	4	3.5	3	2.5	2	1.5	1	0.5	0
	영어	반영방법	1등급	2등급	3등급	4등급	5등급	6등급	7등급	8등급	9등급																																				
공통	비율적용	200	194	186	173	144	116	87	44	0																																					
한국사	반영방법	1등급	2등급	3등급	4등급	5등급	6등급	7등급	8등급	9등급																																					
공통	가산	4	3.5	3	2.5	2	1.5	1	0.5	0																																					
활용지표	표준점수+백분위(변환표준점수)																																														



[신한대학교]

시기	유형	전형명 및 방법	수능최저학력기준										
수시	학생부 교과	[일반](432명), [교육기회균형](24명) 학생부교과60+면접40	X										
		[학생부우수자](230명) 학생부교과100											
	학생부 종합	[신한국인](101명), [기회균형](74명), [사회기여자](16명) 서류100											
	논술	[논술전형](100명) 논술90+학생부교과10	• 국수영탐(1) 1개 5 이내										
	비고	* 교과산출: 국,수,영,사,과,한국사 중 상위 10개 과목 반영											
정시	수능 위주	가군(일반전형 I 46명), 나군(일반전형 I 25명), 나군(일반전형II 64명), 다군(일반전형II 82명) 수능100											
		수능 반영비율 • 일반전형 I : 국/수50+영/탐(1)/한국사50 • 일반전형II : 우수영역 순으로 3개 영역 50,30,20 (탐구는 1개만 반영)											
	비고	영어/한국사 반영	영어	반영방법	1등급	2등급	3등급	4등급	5등급	6등급	7등급	8등급	9등급
			공통	비율적용	100	96	92	88	84	80	76	72	68
한국사			반영방법	1등급	2등급	3등급	4등급	5등급	6등급	7등급	8등급	9등급	
공통			비율적용	100	96	92	88	84	80	76	72	68	
	활용지표	백분위											



[아주대학교]

시기	유형	전형명 및 방법	수능최저학력기준																																								
수시	학생부 교과	[교교추천](316명) 학생부교과100 (※ 학교장 추천: 인원 제한 없음)	• 국수영탐(1) 2개 합 5 이내																																								
	학생부 종합	[ACE](595명), [첨단융합인재](92명) 1단계(3배수): 서류100, 2단계: 1단계70+면접30	• [ACE]의학과: 국수영탐(2) 4개 합 6 이내 • [ACE]약학과: 국수(미/기)영탐(2) 3개 합 5 이내																																								
		[고른기회1](84명), [고른기회2](45명) 서류100	X																																								
	논술	[논술우수자](150명) 논술80+학생부교과20	• 의학과: 국수영탐(2) 4개 합 6 이내 • 약학과: 국수영탐(2) 3개 합 5 이내																																								
	비고	* 교과산출: 전 계열 구분 없이 국,수,영,사,과 (진로선택은 상위 3과목까지 반영: A(1등급), B(3등급), C(5등급))																																									
정시	수능 위주	나군 일반1(의학과 10명) 수능95+면접5, 나군 일반2(약학과 10명), 나군 기회균형(약학과 3명) 수능100 나군 국방IT우수인재(국방디지털융합학과 7명) 1단계: 수능100(5배수), 2단계: 1단계80+면접20(+신체검사,체력검정,신원조회) 다군 일반3(인문/자연 611명), 일반4(교차-간호학과 12명), 다군 기회균형(20명) 수능100 *국방IT우수인재 수능최저학력기준: 한국사 3등급 이내																																									
		수능 반영비율 • 인문1(경영대학, 간호학과(일반4): 국25+수40+영15+탐(2)20 • 인문2(인문대학, 사회과학대학): 국35+수25+영15+탐(2)25 • 자연1(의학과, 국방디지털융합학과 제외): 국20+수35+영15+탐(2)30 (미/기 3%, 과탐 3% 가산) • 자연2(의학과, 국방디지털융합학과): 국20+수40+영10+탐(2)30 (미/기 3%, 과탐 3% 가산)																																									
	비고	영어/한국사 반영	<table><tr><td>영어</td><td>반영방법</td><td>1등급</td><td>2등급</td><td>3등급</td><td>4등급</td><td>5등급</td><td>6등급</td><td>7등급</td><td>8등급</td><td>9등급</td></tr><tr><td>인문1,2</td><td rowspan="2">비율적용</td><td>150</td><td>144</td><td>138</td><td>126</td><td>90</td><td>60</td><td>30</td><td>15</td><td>0</td></tr><tr><td>자연1 자연2</td><td>100</td><td>96</td><td>92</td><td>84</td><td>60</td><td>40</td><td>20</td><td>10</td><td>0</td></tr></table>	영어	반영방법	1등급	2등급	3등급	4등급	5등급	6등급	7등급	8등급	9등급	인문1,2	비율적용	150	144	138	126	90	60	30	15	0	자연1 자연2	100	96	92	84	60	40	20	10	0								
영어	반영방법		1등급	2등급	3등급	4등급	5등급	6등급	7등급	8등급	9등급																																
인문1,2	비율적용		150	144	138	126	90	60	30	15	0																																
자연1 자연2			100	96	92	84	60	40	20	10	0																																
<table><tr><td>한국사</td><td>반영방법</td><td>1등급</td><td>2등급</td><td>3등급</td><td>4등급</td><td>5등급</td><td>6등급</td><td>7등급</td><td>8등급</td><td>9등급</td></tr><tr><td>공통</td><td>감점</td><td colspan="4">0</td><td>-5</td><td>-10</td><td>-20</td><td>-30</td><td>-40</td></tr></table>	한국사	반영방법	1등급	2등급	3등급	4등급	5등급	6등급	7등급	8등급	9등급	공통	감점	0				-5	-10	-20	-30	-40																					
한국사	반영방법	1등급	2등급	3등급	4등급	5등급	6등급	7등급	8등급	9등급																																	
공통	감점	0				-5	-10	-20	-30	-40																																	
	활용지표	표준점수+백분위(변환표준점수)																																									



[안양대학교]

시기	유형	전형명 및 방법	수능최저학력기준																															
수시	학생부 교과	[학교장추천](47명), [아리학생부교과](367명), [기회균형](16명) 학생부교과100 (※ 학교장 추천: 인원 제한 없음)	X																															
		[아리학생부면접](161명) 1단계(6배수): 학생부교과100, 2단계: 1단계60+면접40																																
	학생부 종합	[아리학생부종합 I - 인문사회·예능](59명) 1단계(6배수): 서류100, 2단계: 1단계60+면접40																																
		[아리학생부종합 II - 자연과학·공학](103명), [고른기회](21명) 서류100																																
	비고	* 교과산출 • 인문사회, 예체능(뷰티메디컬디자인): 국,수,영,사 상위 12과목 (고른기회는 국,수,영,사 전과목) • 자연과학, 공학, 예체능(게임콘텐츠): 국,수,영,과 상위 12과목 (고른기회는 국,수,영,과 전과목)																																
정시	수능 위주	나군 (83명), 다군 (82명) 수능100																																
		수능 반영비율 • 인문사회, 예체능(뷰티메디컬디자인): 국40+영30+탐(1)30 (직탐도 인정) • 자연과학, 공학, 예체능(게임콘텐츠): 수40+영30+탐(1)30 (직탐도 인정) (미/기 10% 가산)																																
	비고	영어반영	<table><tr><td>영어</td><td>반영방법</td><td>1등급</td><td>2등급</td><td>3등급</td><td>4등급</td><td>5등급</td><td>6등급</td><td>7등급</td><td>8등급</td><td>9등급</td></tr><tr><td>공통</td><td>비율적용</td><td>100</td><td>95</td><td>90</td><td>85</td><td>80</td><td>65</td><td>50</td><td>30</td><td>0</td></tr></table>											영어	반영방법	1등급	2등급	3등급	4등급	5등급	6등급	7등급	8등급	9등급	공통	비율적용	100	95	90	85	80	65	50	30
영어			반영방법	1등급	2등급	3등급	4등급	5등급	6등급	7등급	8등급	9등급																						
공통	비율적용	100	95	90	85	80	65	50	30	0																								
	활용지표	백분위																																



[연세대학교]

시기	유형	전형명 및 방법	수능최저학력기준										
수시	학생부 교과	[추천형](500명) 학생부교과100 (※학교장 추천: 학교별 재학생 10명)	• 인문: 국수탐(2) 국 또는 수 포함 2개 합 4, 영3, 한국사 4 이내 • 자연: 국수(미/기)과(2) 수 포함 2개 합 5, 영3, 한국사 4 이내 • 의/치/약: 국수(미/기)과(2) 국 또는 수 포함 1등급 2개 이상, 영2, 한국사 4 이내 • 국제형: 국수탐(2), 국 또는 수 포함 2개 합 5, 영2, 한국사 4 이내										
	학생부 종합	[활동우수형](667명), [국제형](256명) 1단계(인문·통합·국제-3배수, 자연-4배수): 서류100, 2단계: 1단계60+면접40											
		[기회균형](190명) 1단계: 서류100(3배수), 2단계: 1단계60+면접40											
	논술	[논술](351명) 논술100	X										
	실기/ 실적	[국제인재](120명) 1단계: 서류100(3배수), 2단계: 1단계60+면접40	X										
비고	* 교과산출: 반영교과의 전 과목 반영 (진로선택(전문교과 포함)은 3단계 평가 A/B/C를 기준으로 A=20, B=15, C=10으로 계산) • [반영과목 A(100점)] 국, 수, 영, 사, 과, 한국사 (공통30+일반선택50+진로선택20) • [반영과목 B(최대 5점 감점)] 반영과목 A 제외 기타 과목 (9등급 또는 성취도 C인 경우 최대 5점까지 감점)												
정시	수능 위주	가군(일반 1,397명) 수능100, 가군(국제 49명, 의예 47명) 1단계(국제 3배수, 의예 2.5배수): 수능100 2단계: 수능90+면접10 수능 반영비율 • 인문, 사회계열: 국37.5+수25+영12.5+탐(2)25 (사탐 각 3% 가산) • 자연(의예 포함): 국22.2+수33.3+영11.1+탐(2)33.3 (과탐 각 3% 가산) • 언더우드국제, 생활과학, 간호: 국33.3+수33.3+영16.7+탐(2)16.7											
	비고	영어/한국사 반영	영어	반영방법	1등급	2등급	3등급	4등급	5등급	6등급	7등급	8등급	9등급
			공통	비율적용	100	95	87.5	75	60	40	25	12.5	0
			한국사	반영방법	1등급	2등급	3등급	4등급	5등급	6등급	7등급	8등급	9등급
			공통	감점	0			-0.2	-0.4	-0.6	-0.8	-1.0	
	활용지표	표준점수+백분위(변환표준점수)											



[연세대학교(미래)]

시기	유형	전형명 및 방법		수능최저학력기준									
수시	학생부 교과	[교과우수자](396명) • 의예 제외: 학생부교과100 • 의예: 학생부교과80+의학적인성면접20		• 간호, 의예 제외: 국수영탐1탐2 2개 합 7 이내 • 간호: 국수영탐(1) 2개 합 5 이내 • 의예: 국수영과1과2 4개 합 5 이내, 영2, 한국사 4 이내									
	학생부 종합	[학교생활우수자](291명), [글로벌인재](51명) 1단계(의예-6배수, 이외-3.5배수): 서류100, 2단계: 1단계70+면접30		• 의예: 국수영과1과2 4개 합 5 이내, 영2, 한국사 4 이내									
		[사회통합](44명), [기초생활연세한마음](28명) • 의예 제외: 서류100 • 의예: 서류80+의학적인성면접20											
	논술	[논술우수자(미래인재)](81명), [논술우수자(창의인재)](133명) 논술100		• [미래인재(간호 제외)] 국수영탐(1) 2개 합 7 이내 • [미래인재(간호)] 국수영탐(1) 2개 합 5 이내 • [창의인재(간호, 의예 제외)] 국수영과(1) 2개 합 7 이내 • [창의인재(간호)] 국수영과(1) 2개 합 5 이내 • [창의인재(의예): 국수과1과2 1등급 3개 이상, 영 2, 한국사 4 이내									
	실기/ 실적	* 교과산출: 국, 수, 영, 사, 과, 한국사 (공통+일반선택80, 진로선택20) (진로선택(전문교과 포함) A=100, B=80, C=50)											
비고	가군(70명), 나군(152명) 수능100												
정시	수능 위주	수능 반영비율 • 자율융합, 물리치료, 작업치료, 치위생, 간호: 국28.6+수28.6+영14.3+탐(1)28.6 • 동아시아국제, 글로벌엘리트: 국22.2+수22.2+영33.3+탐(1)22.2 • 의예과: 국22.2+수33.3+영11.1+과(2)33.3 • 데이터사이언스, 소프트웨어, 디지털헬스케어, 임상병리, 방사선: 국25+수37.5+영12.5+과(1)25											
	비고	영어/한국사 반영	영어	반영방법	1등급	2등급	3등급	4등급	5등급	6등급	7등급	8등급	9등급
			의예과 제외	비율적용	100	95	90	80	70	60	40	20	10
			의예과	비율적용	100	95	87.5	75	60	40	25	12.5	5
			한국사	반영방법	1등급	2등급	3등급	4등급	5등급	6등급	7등급	8등급	9등급
			의예과 제외	가산	10				9.5	9.0	8.5	8.0	
			의예과		10		9.5	9.0	8.5	8.0	7.5	7.0	
	활용지표	표준점수+백분위(변환표준점수)											



[용인대학교]

시기	유형	전형명 및 방법				수능최저학력기준							
수시	학생부 교과	[교과성적우수자](122명) 학생부교과100				• 경찰행정학과: 국수영 3개 합 9 이내 • 인문사회/자연: 국수영 2개 합 8 이내							
		[일반학생](228명), [기초생활수급자 및 차상위계층](11명) 학생부교과100				X							
	비고	* 교과산출: 학년별로 반영되는 4(3)개의 과목은 서로 다른 교과에 포함되어 있어야 함. • 인문사회/사범/자연과학: 국,수,영,사,과 중 학년별 상위 4과목(총 12과목) • 예체능: 국,수,영,사,과 중 학년별 상위 3과목(총 9과목)											
정시	수능 위주	나군(일반학생 169명) 인문/자연/예체능(경호학과,골프학과,미디어디자인학과,회화학과,영화영상학과) 수능100											
		수능 반영비율 (※직탐 인정) • 인문/사범: 국40+영30+탐(1)30 • 경찰행정학과: 국30+수20+영30+탐(1)20 • 자연과학: 수40+영30+탐(1)30 • 예체능: 국/수/영60+탐(1)40											
	비고	영어반영	영어	반영방법	1등급	2등급	3등급	4등급	5등급	6등급	7등급	8등급	9등급
			인문사회/사범 /자연과학	비율 적용	105	95	85	75	65	55	45	35	25
예체능			120		110	100	90	80	70	60	50	40	
	활용지표	백분위											



[을지대학교]

시기	유형	전형명 및 방법	수능최저학력기준									
수시	학생부 교과	[지역균형](114명) • 대전캠퍼스(의예과): 학생부교과95+면접5 • 성남캠퍼스(유아교육학과): 학생부교과90+면접10 • 의정부/성남캠퍼스(유아교육학과 제외): 학생부교과100	• 의예과: 국수영과(1) 4개 합 5 이내 (과탐 2개 응시 필수) • 간호대학: 국수영탐(1) 2개 합 8 이내 • 보건과학대학: 국수영탐(1) 1개 4 이내									
		[기획균형 I · II · III](72명) • 대전캠퍼스(의예과): 학생부교과95+면접5 • 성남캠퍼스(유아교육학과): 학생부교과90+면접10 • 의정부/성남캠퍼스(유아교육학과 제외): 학생부교과100	• 의예과: 국수영과(1) 4개 합 6 이내 (과탐 2개 응시 필수) • 간호대학: 국수영탐(1) 2개 합 8 이내 • 보건과학대학: 국수영탐(1) 1개 4 이내									
		[EU자기추천](134명) 1단계(미발표) 서류100, 2단계: 1단계70+면접30	X									
	학생부 종합	[EU미래인재](113명), [사회기여 및 배려대상자](35명) 서류100	X									
		[논술우수자](167명) 논술70+학생부교과30	X									
비고	* 교과산출: 국,수,영,사,과,한국사 전과목 (석차등급이 표기된 과목만 반영)											
정시	수능 위주	일반 I (가군 62명, 나군 76명, 다군 16명) 수능90+학생부교과10 일반 II (가군 63명, 나군 91명, 다군 21명) 수능100 일반 II (다군 유아교육학과 5명) 수능90+면접10										
		수능 반영비율 • 일반 I (간호,임상병리,안경광학,응급구조,방사선,치위생,물리치료,식품영양,식품산업외식,보건환경안전,의료IT,의료공학,빅데이터의료융합,미용화장품과학): 국/탐(2)30+수40+영30 (과탐 1과목 3%, 과탐 2과목 5% 가산) • 일반 I (중독재활복지,의료경영), 일반 II (유아교육): 국30+수/탐(2)30+영40 • 일반 II (의예): 국30+수30+영10+과(2)30 • 일반 II (중독재활복지,의료경영,장례지도학과): 국수영탐(2) 상위 2개 영역 50+50 • 일반 II (의료홍보디자인,스포츠아웃도어): 국50+영50 • 일반 II (간호,임상병리,안경광학,응급구조,방사선,치위생,물리치료,식품영양,식품산업외식,보건환경안전,의료IT,의료공학,빅데이터의료융합,미용화장품과학): 국수영탐(2) 상위 2개 영역 50+50 (과탐 1과목 3%, 과탐 2과목 5% 가산)										
	비고	영어/한국사 반영	영어	반영방법	1등급	2등급	3등급	4등급	5등급	6등급	7등급	8등급
		공통	비율적용	100	95	90	80	70	60	50	30	10
		한국사	반영방법	1등급	2등급	3등급	4등급	5등급	6등급	7등급	8등급	9등급
		공통	가산	5				4	3	2	1	0
	활용지표	백분위										



[이화여자대학교]

시기	유형	전형명 및 방법	수능최저학력기준										
수시	학생부 교과	[고교추천](400명) (※ 학교장 추천: 학교별 재학생 10명) 1단계(5배수): 학생부교과100, 2단계: 1단계80+면접20	X										
	학생부 종합	[미래인재](993명) 서류100	• 인문,국제학부: 국수영탐(1) 3개 합 6 이내 • 자연: 국수영탐(1) 2개 합 5 이내 (수학 포함) • 의예과: 국수영탐(1) 4개 합 5 이내 • 약학전공, 미래산업약학전공: 국수영탐(1) 4개 합 6 이내 • 스크랜튼학부: 국수영탐(1) 3개 합 5 이내										
		[고른기회](159명), [사회기여자](15명) 서류100	• 인문: 국수영탐(1) 3개 합 8 이내 • 자연: 국수영탐(1) 2개 합 6 이내 (수학 포함)										
	논술	[어학특기자전형](16명), [국제학특기자전형](43명) 1단계(4배수): 서류100, 2단계: 1단계70+면접30	X										
	실기/ 실적	[논술](290명) 논술100	• 인문: 국수영탐(1) 3개 합 6 이내 • 자연: 국수영탐(1) 2개 합 5 이내(수학 포함) • 약학전공: 국수영탐(1) 4개 합 6 이내 • 스크랜튼학부: 국수영탐(1) 3개 합 5 이내										
비고		* 교과산출: 국,수,영,사,과,한국사 전 과목 (공통/일반선택80+진로선택20) • 진로선택과목: A(1등급), B(4등급), C(7등급)											
정시	수능 위주	가군(102명) 나군(670명) 수능100											
		수능 반영비율 • 인문: 국30+수30+영20+탐(2)20 • 자연: 국25+수30+영20+탐(2)25 (과탐 과목당 6% 가산) ※ 의예과, 뇌·인지과학부, 인공지능학과, 데이터사이언스학과: 인문/자연 계열별 선발, 간호학부, 미래산업약학전공: 통합 선발											
	비고	영어/한국사 반영	영어	반영방법	1등급	2등급	3등급	4등급	5등급	6등급	7등급	8등급	9등급
			공통	비율적용	100	98	94	88	84	80	76	72	68
			한국사	반영방법	1등급	2등급	3등급	4등급	5등급	6등급	7등급	8등급	9등급
인문			가산	10			9.8	9.6	9.4	9.2	9.0	8.5	
자연	10			9.8	9.6	9.4	9.2	8.5					
활용지표		표준점수+백분위(변환표준점수)											



[인천대학교]

시기	유형	전형명 및 방법				수능최저학력기준																												
수시	학생부 교과	[교과성적우수자](459명) 학생부교과100				• 인문, 디자인: 국수영탐(1) 2개 합 7 이내 • 자연: 국수영과(1) 2개 합 7 이내(수 또는 과 포함, 패션산업 제외) • 사범(인문): 국수영탐(1) 2개 합 6 이내 • 사범(자연): 국수영과(1) 2개 합 6 이내 (수 또는 과 포함) • 동북아국제통상학부: 국수영탐(1) 2개 합 5 이내																												
		[지역균형](287명) 학생부교과100(※ 학교장 추천: 인원 제한 없음)				X																												
	학생부 종합	[자기추천](686명) 1단계(3배수, 사범대학 4배수): 서류100, 2단계: 1단계70+면접30				X																												
		[기회균형](109명), [사회통합](54명) 서류100				X																												
	비고		* 교과산출: 반영 교과에 속한 모든 교과목 반영(이수단위 적용, 진로선택과목은 가산점 계산 시 이수단위만 반영) • 인문, 패션산업학과, 디자인학부: 국30+수20+영30+사(한국사 포함)20 • 자연(패션산업학과 제외): 국20+수30+영30+과20																															
정시	수능 위주	가군(381명) 다군(300명) 수능100																																
		수능 반영비율 • 인문, 패션산업학과: 국35+수30+영10+탐(2)25 • 자연: 국25+수35+영10+과(2)30						• 동북아국제통상학부: 국25+수35+영10+탐(2)30 • 디자인: 국45+수15+영10+탐(2)30																										
	비고	영어 반영	<table><tr><td>영어</td><td>반영방법</td><td>1등급</td><td>2등급</td><td>3등급</td><td>4등급</td><td>5등급</td><td>6등급</td><td>7등급</td><td>8등급</td><td>9등급</td></tr><tr><td>공통</td><td>비율적용</td><td>100</td><td>98</td><td>95</td><td>80</td><td>70</td><td>60</td><td>30</td><td>10</td><td>0</td></tr></table>											영어	반영방법	1등급	2등급	3등급	4등급	5등급	6등급	7등급	8등급	9등급	공통	비율적용	100	98	95	80	70	60	30	10
영어			반영방법	1등급	2등급	3등급	4등급	5등급	6등급	7등급	8등급	9등급																						
공통	비율적용	100	98	95	80	70	60	30	10	0																								
		활용지표	백분위																															



[인하대학교]

시기	유형	전형명 및 방법	수능최저학력기준										
수시	학생부 교과	[지역균형](613명) 학생부교과100 (※ 학교장 추천: 인원 제한 없음)	• 인문: 국수영탐(1) 2개 합 6 이내 • 자연: 국수영탐(1) 2개 합 5 이내 • 의예과: 국수영탐(2) 3개 각 1등급										
	학생부 종합	[인하미래인재](961명) 1단계(3.5배수, 의예과 3배수): 서류100, 2단계: 1단계70+면접30	X										
		[고른기회](137명) 서류100	X										
	논술	[논술우수자](458명) 논술70+학생부교과30	• 의예과: 국수영탐(2) 3개 각 1등급										
	비고	* 교과산출 • [지역균형] 기본점수900+(교과반영점수), [논술우수자] 기본점수100+교과반영점수×2 • 인문: 국, 수, 영, 사 • 자연: 국, 수, 영, 과 • 진로선택과목: A(1등급), B(2등급), C(4등급)											
정시	수능 위주	가군(329명), 나군(414명), 다군(310명) 수능100											
		수능 반영비율 • 인문: 국35+수25+영15+탐(2)25 • 자연: 국25+수35+영10+탐(2)30 (미/기 3%, 과탐 과목별 3% 가산)											
	비고	영어/한국사 반영	영어	반영방법	1등급	2등급	3등급	4등급	5등급	6등급	7등급	8등급	9등급
			인문	비율적용	150	148	145	135	120	100	80	40	0
			자연		100	98	96	90	80	60	40	20	0
			한국사	반영방법	1등급	2등급	3등급	4등급	5등급	6등급	7등급	8등급	9등급
			공통	감점	0			-1	-2	-3	-4	-5	
활용지표	표준점수+백분위(변환표준점수)												



[중앙대학교]

시기	유형	전형명 및 방법	수능최저학력기준										
수시	학생부 교과	[지역균형](500명) 학생부교과90+비교과(출결)10 (※ 학교장 추천: 고교별 최대 20명)	※ 영어영역 1등급과 2등급을 통합하여 1등급으로 간주 • 인문/자연: 국수영탐(1) 3개 합 7 이내, 한국사 4 이내 • 약학부: 국수영탐(1) 4개 합 5 이내, 한국사 4 이내 • 다빈치캠퍼스: 수능최저학력기준 적용하지 않음										
	학생부 종합	[CAU탐구형인재](484명) 1단계(3.5배수: 서류100, 2단계: 1단계70+면접30	X										
		[CAU융합형인재](457명), [CAU어울림](20명), [기회균형(기초생활 및 차상위)](73명) 서류100	X										
	논술	[논술](478명) 논술70+학생부교과20+비교과(출결)10	※ 영어영역 1등급과 2등급을 통합하여 1등급으로 간주 • 인문/자연: 국수영탐(1) 3개 합 6, 한국사 4 이내 • 약학부: 국수영탐(1) 4개 합 5, 한국사 4 이내 • 의학부: 국수영탐(2) 4개 합 5, 한국사 4 이내 • 다빈치캠퍼스: 국수영탐(1) 2개 합 6, 한국사 4 이내										
	비고	* 교과산출 • [지역균형] 국,수,영,사,과 전과목 반영, 공통/일반선택과목(석차등급 및 이수단위)90+진로선택과목(성취도 환산점수)10 - 진로선택과목: A(1등급), B(2등급), C(4등급) (※ 2024학년도 기준, 2025학년도 미발표) • [논술] 국,수,영,사,과 상위 5개 과목 석차등급 (진로선택과목 성취도 미반영)											
정시	수능 위주	가군(658명), 나군(670명), 다군(380명), 기회균형(기초생활수급자 및 차상위 30명) 인문/자연/예체능 수능100											
		수능 반영비율 • 인문(인문, 사범), 예체능(영화, 사진, 디자인): 국35+수30+탐(2)35 (인문,사범 사탐 가산점 부여) • 인문(사회과학, 경영경제, 간호(인문)): 국30+수40+탐(2)30 • 자연: 국30+수35+탐(2)35 (과탐 가산점 부여)											
	비고	영어/ 한국사 반영	영어	반영방법	1등급	2등급	3등급	4등급	5등급	6등급	7등급	8등급	9등급
			공통	비율적용	100	98	95	92	86	75	64	58	50
			한국사	반영방법	1등급	2등급	3등급	4등급	5등급	6등급	7등급	8등급	9등급
			인문/자연	가산	10			9.6	9.2	8.8	8.4	8	
예체능	10				9.6	9.2	8.8	8.4					
	활용지표	표준점수+백분위(변환표준점수)											



[차 의과학대학교]

시기	유형	전형명 및 방법	수능최저학력기준																														
수시	학생부 교과	[CHA학생부교과](60명) 1단계(5배수: 학생부교과100, 2단계: 1단계70+면접30	• 약학대학: 국수영탐(2) 3개 합 6 이내																														
		[지역균형선발](89명) 학생부교과100 (※ 학교장 추천: 인원 제한 없음)	• 약학대학: 국수영탐(2) 3개 합 6 이내																														
	학생부 종합	[CHA학생부종합](162명), [사회통합전형](30명) 1단계(3배수: 서류100, 2단계: 1단계70+면접30	X																														
		[기회균등특별](7명) 서류100	• 약학대학: 국수영탐(2) 3개 합 7 이내																														
	비고	* 교과산출: 국,수,영,사,과,한국사 전 과목 반영(진로선택과목 포함) • 진로선택과목: A(1등급), B(3등급), C(5등급)																															
정시	수능 위주	나군(12명), 다군(151명) 수능100																															
		수능 반영비율 • 간호대학: 국/탐(2)35+수35+영30 (미/기 5% 가산) • 약학대학: 국20+수(미/기)30+영20+과(2)30 (화II/생II 각 5% 가산) • 미래융합대학: 국/탐(1)35+수30+영35 (미/기 5% 가산)																															
	비고	영어반영	<table><tr><td>영어</td><td>반영방법</td><td>1등급</td><td>2등급</td><td>3등급</td><td>4등급</td><td>5등급</td><td>6등급</td><td>7등급</td><td>8등급</td><td>9등급</td></tr><tr><td>공통</td><td>비율적용</td><td>100</td><td>96</td><td>89</td><td>77</td><td>60</td><td>40</td><td>23</td><td>11</td><td>0</td></tr></table>										영어	반영방법	1등급	2등급	3등급	4등급	5등급	6등급	7등급	8등급	9등급	공통	비율적용	100	96	89	77	60	40	23	11
영어			반영방법	1등급	2등급	3등급	4등급	5등급	6등급	7등급	8등급	9등급																					
공통	비율적용	100	96	89	77	60	40	23	11	0																							
활용지표		[간호대학, 미래융합대학] 백분위 / [약학대학] 표준점수+백분위(변환표준점수)																															



[총신대학교]

시기	유형	전형명 및 방법	수능최저학력기준										
수시	학생부 교과	[교과우수자](45명) 학생부교과80+면접20	X										
	학생부 종합	[코람데오인재](117명), [총신고른기회](28명), [기초생활수급자및차상위계층](11명) 1단계(3배수): 서류100, 2단계: 1단계70+면접30											
		[목회자추천자](15명) 서류70+면접30											
	비고	* 교과산출: 국,수,영,사,과,한국사 전과목 반영 (공통/일반선택과목90+진로선택과목10) • 진로선택과목: A(1등급), B(4등급), C(9등급)											
정시	수능 위주	가군(22명) 수능90+면접10											
		수능 반영비율 • 국/수40+영30+탐(2)30											
	비고	영어/한국사 반영	영어	반영방법	1등급	2등급	3등급	4등급	5등급	6등급	7등급	8등급	9등급
			공통	비율적용	100	95	87.5	75	60	40	25	12.5	0
	활용지표	한국사	반영방법	1등급	2등급	3등급	4등급	5등급	6등급	7등급	8등급	9등급	
		공통	감점	0			-0.05	-0.2	-0.5	-1	-3	-5	
		백분위											



[충남대학교]



시기	유형	전형명 및 방법			수능최저학력기준									
수시	학생부 교과	[일반](1,124명) (인문/자연) 학생부교과100 (사범) 1단계(3배수): 학생부교과100, 2단계: 1단계80+면접20		계열	모집단위	국어	수학 확 미/기	영어	탐구 사 과					
				인문	인문,사회과학,경상,농업경제, 자유전공,국제	★		★	★(1)					
					사범(국어교육,영어교육,교육학)	★		★	★(2)					
	자연			자연과학(수학,정보통계 제외), 공과,식품영양,생명시스템과학		★	★		★(1)					
				농업생명과학(자연계학과), 사범(건설공,기계공,전기전자통신공, 화학공,기술),간호,의류,소비자		★	★	★(1)						
				수학,정보통계,사범(수학교육)			★	★	★(1)					
				약학대학			★	★	★(2)					
				수의과대학										
				의과대학	○		★	○	○(2)					
				(★ 필수 반영, ○ 선택)										
인문사회계열														
단과대학					수능최저(3개 합)									
인문,사회과학,경상,농업경제,자유전공,국제					11									
사범(국어교육,영어교육,교육학)					9									
자연과학·공학 계열														
단과대학					수능최저(3개 합)									
자연과학(수학,정보통계제외),공과,식품영양,생명시스템과학					12									
농업생명과학(자연계학과),사범(건설공,기계공,전기전자통신공, 화학공,기술),간호 (과탐12, 사탐11, 직탐10)					12/11/10									
의류, 소비자(과탐13, 사탐12, 직탐11)					13/12/11									
수학,정보통계					12									
사범(수학교육)					10									
약학대학					5									
수의과대학					6									
의과대학(국/영/과 상위 2과목) + 수학(미/기)					4									
	학생부 종합	[국토안보](9명) 1단계(5배수): 학생부교과100 2단계: 1단계71.4+면접14.3+체력14.3(+신체검사) [고른기회](56명) 학생부교과72+비교과(출결)8+면접20	• 국토안보학전공: 국영탐(2) 3개 합 11 이내											
		[종합 I (일반)](534명), [종합 II (소프트웨어인재)](4명), [종합 II (영농창업인재)](12명) 1단계(10명이상~2배수, 10명미만,의예,수의예,사범~3배수): 서류100, 2단계: 1단계66.7+면접33.3	• 사범(국어교육,영어교육,교육학): 국영탐(1) 3개 합 9 이내 • 사범(건설공,기계공,화학공,기술),간호: 수영과(1) 3개 합 12이내 (사탐 응시자 11 이내, 직탐 응시자 10 이내) • 사범(수학교육): 수(미/기)영과(1) 3개 합 10 이내 • 약학대학: 수(미/기)영과(2) 3개 합 6 이내 • 의과대학: 국/영/과(2) 상위 2과목+수(미/기) 3개 합 5 이내 • 수의과대학: 수(미/기)영과(2) 3개 합 7 이내											
		[종합 II (국가안보)](53명) 1단계(국토안보학~2배수, 해양안보학~4배수): 서류100 2단계: 1단계57.1+면접28.6+체력14.3(+신체검사 합불) (해양안보학: +인성검사, 신원조사 합불)	X											
		[종합 III (저소득층학생)](43명) 1단계(3배수): 서류100, 2단계: 1단계66.7+면접33.3	X											
	비고	* 교과산출: 국,수,영,사,과,한국사,기술·가정,제2외국어,한문 전과목 반영 /진로선택과목: A(1등급), B,C(누적비율 해당 석차등급 부여)												
정시	수능 위주	가군(425명), 나군(408명) 수능100 (사범계 1단계(3배수): 수능100, 2단계: 1단계96.8+면접3.2) 가군 국가안보-국토안보학전공(5명) 1단계(3배수) 수능100, 2단계 수능88.2+면접11.8												
		수능 반영비율 • 인문: 국45+수25+탐(2)30 • 소비자: 국25+수45+탐(2)30 • 스포츠과학과: 국40+수30+탐(2)30 • 자연계, 의류, 사범(건설공, 기계공, 전기전자통신공, 화학공, 기술), 간호: 국25+수45+탐(2)30 (과탐 과목별 10% 가산) • 자연과학(수학, 정보통계 제외), 공과, 식품영양학과, 생명시스템 과학대학: 국25+수45+과(2)30 • 약학대학, 의과대학, 수의과대학, 수학교육, 수학, 정보통계: 국25+수(미/기)45+과(2)30 • 국가안보융합학부(국토안보학): 국40+수30+탐(2)30 (해양안보학 최저학력기준: 국, 수, 영, 탐(1) 3개 합 10 이내) (※ 직탐 가능: 경상, 국제, 공과, 농업생명과학, 생활과학, 사범(공업계열, 기술), 스포츠과학과)												
	비고	영어/한국사 반영	영어	반영	1등급	2등급	3등급	4등급	5등급	6등급	7등급	8등급	9등급	
인문/자연			감점	0	-2	-5	-8	-11	-14	-18	-22	-26		
스포츠과학				0	-1.5	-3	-4.5	-6	-7.5	-9	-10.5	-12		
한국사			반영	1등급	2등급	3등급	4등급	5등급	6등급	7등급	8등급	9등급		
공통			감점	0			-1			-2				
	확용지표	표준점수												



[충북대학교]

시기	유형	전형명 및 방법		수능최저학력기준																														
수시	학생부 교과	[학생부교과](898명) 학생부교과100		계열	모집단위		국어	수학		영어	탐구																							
				인문	인문, 농업생명환경, 생활과학, 자율전공, 사범(인문계), 간호	○	○		○	○(1)																								
				자연	자연과학(수학, 정보통계 제외), 공과, 전자정보	○	○		○	○(1)																								
					수학, 정보통계	○		★	○	○(1)																								
					사범(수학 제외 자연계)	○	★		○	○(1)																								
					사범(수학교육)	○		★	○	○(1)																								
					약학대학	○	★		○	○(1)																								
					수의과대학	○	★		○	○(1)																								
					의과대학	○	★		○	○(1)																								
				(★ 필수 반영, ○ 선택)																														
인문사회계열																																		
단과대학					수능최저(3개 합)																													
인문, 농업생명환경, 생활과학, 자율전공					12																													
사범(인문계), 간호					10																													
자연과학·공학 계열																																		
단과대학					수능최저(3개 합)																													
자연과학(수학, 정보통계제외), 공과, 식품영양, 생명시스템과학					12																													
자연과학(수학, 정보통계 제외), 공과, 전자정보					10																													
의류, 소비자(과탐13, 사탐12, 직탐11)					13/12/11																													
수학, 정보통계					12																													
사범(수학 제외 자연계), 사범(수학교육)					10																													
약학대학					6																													
수의과대학					7																													
의과대학					4																													
(※ 직탐 가능: 인문, 농업경제, 아동복지, 소비자, 사범(인문계), 자율전공)																																		
		[경제배려대상자](52명) 학생부교과100		X																														
	학생부 종합	[학생부종합 I](448명), [SW우수인재](13명) 서류100		X																														
		[학생부종합II](305명) 서류100		<ul style="list-style-type: none">인문, 농업생명환경, 생활과학, 자율전공: 국수영탐(1) 3개 합 13 이내자연과학(수학, 정보통계 제외), 공과, 전자정보: 국수영과(1) 3개 합 13 이내 (수학 포함)수학, 정보통계: 국수(미/기)영과(1) 3개 합 13 이내 (수학 포함)수의과대학: 국수(미/기)영과(1) 3개 합 8 이내 (수학 포함)약학대학: 국수(미/기)영과(1) 3개 합 7 이내 (수학 포함)의예과: 국수(미/기)영과(1) 3개 합 5 이내 (수학 포함)간호: 국수영탐(1) 3개 합 11 이내 (※ 직탐 가능: 인문, 농업경제, 아동복지, 소비자)																														
	비고	* 교과산출: 국, 수, 영, 사, 과 전과목 반영 • 진로선택과목: A(1등급), B, C(누적비율에 해당하는 석차등급 부여)																																
정시	수능 위주	일반(가군 396명, 나군 291명), 경제배려대상자(나군 4명) 수능100																																
		수능 반영비율 <ul style="list-style-type: none">인문, 농업경제, 아동복지, 소비자, 사범(인문계): 국30+수20+영20+탐(2)30농업생명환경(농업경제 제외), 생활과학(식품영양, 의류, 주거환경), 간호: 국20+수30+영20+탐(2)30자연과학(수학, 정보통계 제외), 공과, 전자정보, 사범(수학교육 제외 자연계): 국20+수30+영20+과(2)30수학, 정보통계, 수학교육, 수의예, 약학, 제약학, 의예과: 국20+수(미/기)30+영20+과(2)30자율전공: 국25+수25+영20+탐(2)30 (※ 직탐 가능: 인문, 농업경제, 아동복지, 소비자, 사범(인문계), 자율전공)																																
	비고	영어반영	<table><tr><td>영어</td><td>반영방법</td><td>1등급</td><td>2등급</td><td>3등급</td><td>4등급</td><td>5등급</td><td>6등급</td><td>7등급</td><td>8등급</td><td>9등급</td></tr><tr><td>공통</td><td>비율적용</td><td>10</td><td>9.5</td><td>9</td><td>8.5</td><td>8</td><td>7.5</td><td>7</td><td>4</td><td>0</td></tr></table>											영어	반영방법	1등급	2등급	3등급	4등급	5등급	6등급	7등급	8등급	9등급	공통	비율적용	10	9.5	9	8.5	8	7.5	7	4
영어	반영방법	1등급	2등급	3등급	4등급	5등급	6등급	7등급	8등급	9등급																								
공통	비율적용	10	9.5	9	8.5	8	7.5	7	4	0																								
	활용지표	표준점수																																



[평택대학교]

시기	유형	전형명 및 방법		수능최저학력기준
수시	학생부 교과	[PTU교과](404명), [PTU추천](76명), [PTU고른기회 I](31명) 학생부교과100		X
	학생부 종합	[PTU종합](74명) 서류100		
	비고	* 교과산출: [PTU교과], [PTU고른기회 I] 국,수,영,사,과,한국사 중 상위 9과목 반영 (진로선택과목 3과목 반영 가능) [PTU추천] 국, 영, 수, 사, 과, 한국사 중 상위 3과목 반영 (진로선택과목 미반영) • 진로선택과목: A(1등급), B(2등급), C(4등급)		
정시	수능 위주	가군(20명), 나군(40명) 수능100		
		수능 반영비율 • 국,수,영,탐(1),한국사 중 우수영역 순 35,35,30 (탐구 및 한국사는 1개만 반영 가능, 직탐 제외)		
	비고	활용지표	등급	



[한경국립대학교]

시기	유형	전형명 및 방법	수능최저학력기준																															
수시	학생부 교과	[일반전형](528명) 학생부교과100	• 국수영탐(1) 2개 합 8 이내 (※ 수학(미적분/기하) 응시자 취득 등급에 2등급 감산, 법경영, 인문융합공공인재 제외, 직탐 미반영)																															
		[지역균형선발](27명) 학생부교과 100	X																															
	학생부 종합	[잠재력우수자](283명), [사회통합](19명) 서류100	X																															
	비고	* 교과산출: 교과별 전 과목 반영(등급반영), 학년별 성적 반영 비율 구분 없음, 기초교과와 탐구교과영역의 진로선택과목 이수 시 과목당 1점(최대 3과목까지)의 가산점 부여																																
정시	수능 위주	다군(186명) 수능100																																
		수능 반영비율: 국수영 중 성적 우수 2개 영역 각 40%, 탐(1) 20% 반영 • 웰니스산업융합, 응용자원환경, 동물생명융합, 생명공학, 디자인건축융합(건축, 건축공): 미/기 15%, 과 10% 가산 • 건설환경공학(주/야), 사회안전시스템공학, 식품생명화학공학(주/야), 컴퓨터응용수학, ICT로봇기계공학, 전자전기공학 : 미/기 20%, 과Ⅰ 10%, 과Ⅱ 15% 가산																																
	비고	영어반영	<table><tr><td>영어</td><td>반영방법</td><td>1등급</td><td>2등급</td><td>3등급</td><td>4등급</td><td>5등급</td><td>6등급</td><td>7등급</td><td>8등급</td><td>9등급</td></tr><tr><td>공통</td><td>비율적용</td><td>100</td><td>90</td><td>80</td><td>70</td><td>60</td><td>50</td><td>40</td><td>30</td><td>20</td></tr></table>										영어	반영방법	1등급	2등급	3등급	4등급	5등급	6등급	7등급	8등급	9등급	공통	비율적용	100	90	80	70	60	50	40	30	20
		영어	반영방법	1등급	2등급	3등급	4등급	5등급	6등급	7등급	8등급	9등급																						
공통	비율적용	100	90	80	70	60	50	40	30	20																								
활용지표	백분위																																	



[한국공학대학교]

시기	유형	전형명 및 방법	수능최저학력기준										
수시	학생부 교과	[교과우수자](173명) 학생부교과100	• 공학계열: 국수영탐(1) 2개 합 7 이내 • 경영학부: 국수영탐(1) 2개 합 8 이내 ※ 가산점: 미/기 반영 시 1등급 상향										
		[지역균형](212명) 학생부교과100	X										
	학생부 종합	[창의인재](205명) 1단계(4배수): 서류100, 2단계: 1단계60+면접40	X										
		[기획균형](58명) 서류100	X										
		[조기취업형 계약학과](120명) 1단계(5배수): 서류100, 2단계: 면접100	X										
	논술	[논술우수자](295명) 논술80+학생부교과20	X										
정시	비고	* 교과산출 각 교과별 석차등급 상위 4과목씩 반영 공학계열 국,수,영,과 / 경영학부 국,수,영,사 또는 과(합산 이수단위 수가 많은 교과)											
	수능 위주	가,나,다군(일반학생1 225명, 일반학생2 215명) 수능100 수능 반영비율 • 일반학생1: 공학계열 – 국25+수35+영20+탐(1)20 / 경영학부 – 국30+수30+영20+탐(1)20(미/기 10% 가산) • 일반학생2: 국수영탐(1) 상위 3개 영역(수학 필수) 우수 영역순 45, 35, 20(미/기 10% 가산)											
	비고	영어반영	영어	반영방법	1등급	2등급	3등급	4등급	5등급	6등급	7등급	8등급	9등급
		공통	비율적용	100	96	92	88	80	60	30	20	10	
	활용지표	백분위											



[한국교원대학교]

시기	유형	전형명 및 방법				수능최저학력기준							
수시	학생부 종합	[학생부종합우수자](315명) 1단계(3배수): 서류100, 2단계: 1단계80+면접20				• 국수영탐(2) 4개 합 14 이내 (초등, 불어교육과 제외) ※ 가산점 • 수학, 물리, 화학, 생물, 지구과학, 기술, 컴퓨터, 환경, 체육: 미/기 선택 시 등급 합에 대해 1등급 상향 조정 • 물리, 화학, 생물, 지구과학: 지원 전공 관련 과탐 1과목 이상 응시: 등급 합에 대해 1등급 상향 조정 (예: 물리 - 물리학 I, II) • 수학, 기술, 컴퓨터, 환경: 과탐 2과목 응시: 등급 합에 대해 1등급 상향 조정(미/기 가산점과 과탐 가산점 각각 적용) ※ 탐구영역 등급 인정 • 2과목 등급 평균(※ 지정 선택 과목과 I·II 응시 조건 없음) • 독어, 불어, 중국어: 제2외국어, 한문(각각 독일어 I, 프랑스어 I, 중국어 I 혹은 한문) 추가하여 3과목 중 상위 2과목 평균 반영							
		[고른기회전형(국가보훈대상자)](13명) 1단계(3배수): 서류100, 2단계: 1단계80+면접20				• 국수영탐(2) 4개 합 20 이내 (가산점 및 탐구영역 등급 인정 기준은 학생부종합우수자 전형과 동일)							
정시	수능 위주	가군(수능성적우수자 151명)											
		수능 반영비율: 영역별 백분위 점수에 가산점을 부여한 후, 모집 단위별 반영점수 산출 공식에 따라 성적 반영 • 교육학, 유아, 초등, 특수: 국27.5+수25+영25+탐(2)22.5 • 국어, 독어, 불어, 중국어, 윤리, 일반사회, 지리, 역사: 국30+수20+영25+탐(2)25 • 영어: 국27.5+수17.5+영30+탐(2)25 • 수학, 물리, 화학, 생물, 지구과학, 가정, 미술, 컴퓨터, 환경: 국22.5+수30+영22.5+탐(2)25 (수학 미/기 응시자, 물리, 화학, 생물, 지구과학 과탐 2과목 응시자만 지원 가능) ※ 가산점: 미/기 가산점과 과탐 가산점 각각 적용 • 초등, 수학, 물리, 화학, 생물, 지구과학, 기술, 컴퓨터, 환경, 음악, 체육: 미/기 10% 가산 • 물리, 화학, 생물, 지구과학: 지원 전공 관련 과탐 I, II 응시 10% 가산 • 수학, 기술, 컴퓨터, 환경: 과탐 과목별 10% 가산											
	비고	영어/한국사 반영	영어 제2외/한	반영방법	1등급	2등급	3등급	4등급	5등급	6등급	7등급	8등급	9등급
공통			비율적용	100	95	88	76	59	39	22	10	0	
	활용지표	백분위											



[한국교통대학교]

시기	유형	전형명 및 방법	수능최저학력기준										
수시	학생부 교과	[일반](937명), [사회기여 및 배려자](39명), [고른기회](61명) 학생부교과100	• 간호학과(일반): 국수영탐(1) 2개 합 8 이내										
	학생부 종합	[나비인재 I](항공서비스학과 21명) 1단계(7배수): 서류100, 2단계: 1단계60+면접40	X										
		[나비인재 II](552명) 서류100	X										
	비고	* 교과산출 공통 및 일반선택 영역과목: 교과별 상위 3개 과목, 진로선택과목: 4개 반영 교과 중 상위 교과 3개 반영 교과 : 인문, 예체능-국,수,영,사 / 자연-국,수,영,과 가산점 부여: 주요교과목(국,수,영,사,과) 이수단위합 100이상 가산점 10% 부여											
정시	수능 위주	가군(114명), 다군(40명) 수능100											
		수능 반영비율: 국수영탐(1) 상위 3개 영역 평균 (미응시영역은 0점 처리)											
	비고	영어반영	영어	반영방법	1등급	2등급	3등급	4등급	5등급	6등급	7등급	8등급	9등급
			공통	비율적용	100	95	90	85	80	75	70	65	60
	활용지표	백분위											



[한국기술교육대학교]

시기	유형	전형명 및 방법	수능최저학력기준										
수시	학생부 교과	[일반](147명) 학생부교과100	• 국수영탐(1) 2개 합 8 이내					필수영역 • 공학계열(디자인공학 제외): 수학 • 사회계열: 국어					
		[지역인재](110명) 학생부교과100	• 국수영탐(1) 2개 합 9 이내										
	학생부 종합	[창의인재(서류형)](100명) [사회통합](25명), [특수교육대상자](5명) 서류100 [창의인재(면접형)](134명) 1단계(4배수): 서류100, 2단계: 1단계(면접60+서류40)	X										
	논술	[논술일반전형](170명) 논술100	X										
	비고	* 교과산출 공학계열학부: 국, 수, 영, 과 전 과목, 사회계열학부: 국, 수, 영, 사 전과목 * 진로선택과목 가산점: 진로선택과목 중 상위 2개 과목의 등급에 따라 교과성적의 최대 3% 가산 (※ 이수과목이 1개인 경우, 해당 교과목 등급에 따라 가산점 비율 적용)											
		등급	A+A	A+B	A+C	A	B+B	B+C	B	C+C	C	과목 미이수	
		가산점 비율(%)	3	2.8	2.6	2.4	2.4	2.2	2.1	2	1.9	1.8	
정시	수능 위주	가군(102명), 나군(28명), 다군(20명) 수능100											
		수능 반영비율 • 공학계열: 국20+수35+영20+과(1)25 • 디자인공학: 국20+수35+영20+탐(1)25 • 사회계열: 국35+수20+영20+탐(1)25											
	비고	영어/한국사 반영	영어	반영방법	1등급	2등급	3등급	4등급	5등급	6등급	7등급	8등급	9등급
			공통	비율적용	20	19.5	19	18	16	14	12	10	8
		활용지표	백분위										



[한국성서대학교]

시기	유형	전형명 및 방법						수능최저학력기준							
수시	학생부 교과	[일반학생](81명), [고른기회](4명), [기초생활수급자 및 차상위](7명), [특수교육대상자](9명) 학생부교과70+면접30						• 간호학과: 국수영탐(1) 2개 평균 3 이내							
		[교과성적우수자](50명) 학생부교과80+면접20						X							
		[목회자추천](45명) 학생부교과60+면접40						X							
	비고	* 교과산출(석차등급 반영) 국,수,영,사 또는 과 영역별 상위 2과목(총 8과목) 간호학과: 국,수,영,사,과 전과목													
정시	수능 위주	다군(일반학생전형 38명) 수능70+면접30													
		수능 반영비율 • 성서학과, 사회복지학과, 영유아보육학과: 국40+영30+탐(1)30 • 컴퓨터소프트웨어학과: 수40+영30+탐(1)30 • 간호학과: 국30+수30+영30+탐(1)10													
		한국사		반영방법		1등급	2등급	3등급	4등급	5등급	6등급	7등급	8등급	9등급	
	공통		가산		3				2		1				
	학생부 위주	다군(일반학생 성서학과 5명) 학생부교과70+면접30													
비고	영어반영	영어		반영방법	1등급	2등급	3등급	4등급	5등급	6등급	7등급	8등급	9등급		
		공통		비율적용	100	95	90	85	80	75	70	65	60		
	활용지표		백분위												



[한국외국어대학교]

시기	유형	전형명 및 방법	수능최저학력기준											
수시	학생부 교과	[학교장추천](369명) 학생부교과100 ※ 고교별 최대 20명 추천 가능 (서울, 글로벌캠퍼스 각각 10명 이내 지원 가능)	• 서울캠퍼스: 국수영탐(1) 2개 합 4 이내, 한국사 4 이내 • 글로벌캠퍼스: 국수영탐(1) 1개 3 이내, 한국사 4 이내											
	학생부 종합	[면접형](469명) 1단계(3배수: 서류100, 2단계: 1단계50+면접50	X											
		[SW인재](34명) 서류 100 [서류형](502명), [기획균형](185명) 서류100	X											
	논술	[논술](468명) 논술100	• Language&Diplomacy학부, Language&Trade학부: 국수영탐(1) 2개 합 3 이내, 한국사 4 이내 • 서울캠퍼스 전 모집단위(Language&Diplomacy학부, Language&Trade학부 제외): 국수영탐(1) 2개 합 4 이내, 한국사 4 이내 • 글로벌캠퍼스 전 모집단위: 국수영탐(1) 1개 3 이내, 한국사 4등급 이내											
	비고	* 교과산출: 국,수,영,사(한국사, 역사, 도덕 포함) 또는 과 전과목 인문: 국30,수20,영30,사20 / 자연: 국20,수30,영20,과30 진로선택과목: A=1등급, B=2등급, C=3등급												
정시	수능 위주	가군(271명), 나군(653명), 다군(428명) 수능100												
		수능 반영비율 • 영미문학문화학과, EICC학과, 서양어대학, 아시아언어문화대학, 중국학대학, 일본학대학, 사범대학, 인문대학, 통번역대학, 동유럽학대학, 국제지역대학, 글로벌자유전공학부(인문): 국30+수30+영20+탐(2)20 • ELLT학과, 사회과학대학, 상경대학, 경영대학, 국제학부, LD학부, LT학부, 경상대학, 융합인재대학, 글로벌스포츠산업학부: 국30+수35+영15+탐(2)20 • 자연과학대학, 공과대학, 바이오메디컬공학부, 글로벌자유전공학부(자연): 국20+수35+영15+탐(2)30(한국사 가산 ×)												
	비고	영어/한국사 반영	영어	반영방법	반영비율	1등급	2등급	3등급	4등급	5등급	6등급	7등급	8등급	9등급
				20%	140	138	134	128	120	110	90	60	0	
			공통	비율적용	15%	인문	105	103.5	100.5	96	90	82.5	67.5	45
자연					105	104.5	103.5	102	100	97.5	94.5	90	0	
한국사			반영방법	1등급	2등급	3등급	4등급	5등급	6등급	7등급	8등급	9등급		
공통	가산	10			9.8	9.6	9.4	9.2	9	8.0				
	활용지표	표준점수+백분위(변환표준점수)												



[한국항공대학교]

시기	유형	전형명 및 방법	수능최저학력기준																																													
수시	학생부 교과	[교과성적우수자](104명) 학생부교과100 [학교장추천](104명) 학생부교과100(교과당 추천 인원 제한 없음)	• 국수영탐(1) 2개 합 6 이내 X																																													
	학생부 종합	[미래인재](141명), [고른기회](44명) 1단계(3배수): 서류100, 2단계: 1단계70+면접30	X																																													
	논술	[논술우수자](195명) 논술100	• 국수영탐(1) 2개 합 6 이내																																													
	비고	* 교과산출 • 교과성적우수자: 반영교과별 상위등급 5개씩 총 20개 과목 반영 + 진로선택과목 최대 3과목 가산 반영 • 항공우주및기계공학부, 항공전자정보공학부, 신소재공학과, 스마트드론공학과, AI자율주행시스템공학과, 공학계열: 국25,영25,수(미/기)25,과25 • 소프트웨어학과, 항공교통물류학부, 항공운항학과, 자유전공학부, 경영학부: 국25, 영25, 수25, 사/과25 • 학교장추천: 반영교과 중 석차등급 기재된 과목 모두 반영 + 진로선택과목 최대 3과목 가산 반영 (반영교과영역 반영비율은 교과성적우수자전형과 동일) • 진로선택과목: A(2점), B(1.5점), C(1점)																																														
	수능 위주	가(80명), 나(71명), 다(73명)군 수능100 수능 반영비율 • 항공우주및기계공학부, 항공전자정보공학부, 신소재공학과, 스마트드론공학과, AI자율주행시스템공학과, 공학계열: 국20+수35+영20+탐(2)25 (과탐 5% 가산) • 소프트웨어학과, 항공교통물류학부, 항공운항학과, 자유전공학부: 국25+수30+영20+탐(2)25 (과탐 5% 가산) • 경영학부: 국30+수25+영20+탐(2)25																																														
정시	비고	영어/한국사 반영	<table><tr><td>영어</td><td>반영방법</td><td>1등급</td><td>2등급</td><td>3등급</td><td>4등급</td><td>5등급</td><td>6등급</td><td>7등급</td><td>8등급</td><td>9등급</td></tr><tr><td>공통</td><td>표준점수</td><td>136</td><td>134</td><td>132</td><td>127</td><td>122</td><td>117</td><td>112</td><td>107</td><td>102</td></tr><tr><td>한국사</td><td>반영방법</td><td>1등급</td><td>2등급</td><td>3등급</td><td>4등급</td><td>5등급</td><td>6등급</td><td>7등급</td><td>8등급</td><td>9등급</td></tr><tr><td>공통</td><td>가산</td><td colspan="5">10</td><td>9.9</td><td>9.8</td><td>9.7</td><td>9.6</td><td>9.5</td></tr></table>	영어	반영방법	1등급	2등급	3등급	4등급	5등급	6등급	7등급	8등급	9등급	공통	표준점수	136	134	132	127	122	117	112	107	102	한국사	반영방법	1등급	2등급	3등급	4등급	5등급	6등급	7등급	8등급	9등급	공통	가산	10					9.9	9.8	9.7	9.6	9.5
		영어	반영방법	1등급	2등급	3등급	4등급	5등급	6등급	7등급	8등급	9등급																																				
	공통	표준점수	136	134	132	127	122	117	112	107	102																																					
한국사	반영방법	1등급	2등급	3등급	4등급	5등급	6등급	7등급	8등급	9등급																																						
공통	가산	10					9.9	9.8	9.7	9.6	9.5																																					
활용지표	표준점수																																															



[한림대학교]

시기	유형	전형명 및 방법	수능최저학력기준																							
수시	학생부 교과	[교과우수자](506명) 학생부교과100 [한림케어1](75명), [한림케어2](18명) 학생부교과100	• 간호학과: 국수영탐(2) 3개 합 10 이내 (단, 수학 선택과목을 미/기 반영할 경우 12 이내) X																							
	학생부 종합	[학교생활우수자](530명) 1단계(4배수, 의예과 5배수 제외): 서류100, 2단계: 1단계70+면접30 [한림SW인재](25명) 1단계(4배수): 서류100, 2단계: 1단계70+면접30	• 의예과: 국수영과(2) 3개 합 4 이내 (단, 영어 포함하여 반영할 경우 영어는 1등급)																							
	비고	* 교과산출 (교과90+출결10) 전 모집단위(간호학과 제외): 국, 수, 영, 사 또는 과 중 상위 3개 교과(해당 이수 전체 과목) 동일비율로 반영 간호학과: 국20, 영20, 수40, 사 또는 과20 진로선택교과: 성취도가 높은 상위 3개 과목의 평균점수를 가산점 부여(A=10점, B=8점, C=4점)																								
정시	수능 위주	가군(126명), 나군(161명), 다군(46명) 수능100 / 의예과 1단계(5배수)내외: 수능100, 2단계: 1단계90+면접10																								
		수능 반영비율 • 전 모집단위(의예과, 간호학과, 글로벌학부 제외): 국수영 중 최상위 1개 영역 70+국수영탐(2) 중 1순위 제외한 최상위 1개 영역 30(자연과학대학, 정보과학대학 미/기 10%, 과탐 10% 가산) • 의예과: 국20+수40+영10+과(2)30 • 간호학과: 영30+수40+국 또는 탐(2)30(미/기 10%, 과탐 10% 가산) • 글로벌학부: 영60+국 또는 수 또는 탐(2)40																								
	비고	영어/한국사 반영	<table><tr><td>영어</td><td>반영방법</td><td>1등급</td><td>2등급</td><td>3등급</td><td>4등급</td><td>5등급</td><td>6등급</td><td>7등급</td><td>8등급</td><td>9등급</td></tr><tr><td>공통</td><td>비율적용</td><td>100</td><td>95</td><td>88</td><td>76</td><td>59</td><td>39</td><td>22</td><td>10</td><td>0</td></tr></table>	영어	반영방법	1등급	2등급	3등급	4등급	5등급	6등급	7등급	8등급	9등급	공통	비율적용	100	95	88	76	59	39	22	10	0	
영어	반영방법	1등급	2등급	3등급	4등급	5등급	6등급	7등급	8등급	9등급																
공통	비율적용	100	95	88	76	59	39	22	10	0																
활용지표		전 모집단위(의예과 제외): 백분위 / 의예과: 표준점수																								



[한성대학교]

시기	유형	전형명 및 방법	수능최저학력기준										
수시	학생부 교과	[교과우수](297명) 학생부교과100	• 주간: 국수영탐(1) 2개 합 7 이내 • 야간: 국수영탐(1) 2개 합 8 이내 • 제2외국어/한문 탐구 과목으로 대체 가능										
		[지역균형](189명) 학생부교과100	X										
	학생부 종합	[한성인재](257명), [고른기회](45명) 서류100	X										
	비고	* 교과산출 • 교과우수: 공통, 일반선택과목 - 반영교과별 상위 3개 과목(총12과목) / 진로선택과목 - 반영교과 중 상위 3개 과목 • 지역균형: 공통, 일반선택과목 - 반영교과 전체 / 진로선택과목 - 반영교과 전체 반영 ※ 반영교과 계열: 인문, 사회, 디자인, 문학문화 - 국,수,영,사 / 공과, AI응용, 융합보안 - 국,수,영,과 / 상상력인재학부 - 국,수,영,사 또는 과 (이수단위 수의 합이 큰 1개 교과) ※ 진로선택과목: A(1등급), B(2등급), C(4등급)											
정시	수능 위주	가군(200명), 나군(134명), 다군(160명) 수능100											
		수능 반영비율 • 인문학부, 사회과학부, 패션산업학부, ICT디자인학부(주), 뷰티디자인메니지먼트학과, 문학문화콘텐츠학과: 국35+수25+영20+탐(1)20 • IT공과대학, AI응용학과, 융합보안학과, 미래모빌리티학과: 국25+수35+영20+탐(1)20 • 상상력인재학부: 국수영탐(1) 중 우수한 성적 영역 순 40, 30, 20, 10 • ICT디자인학부(야): 국40+영40+탐(1)20											
	비고	영어/한국사 반영	영어	반영방법	1등급	2등급	3등급	4등급	5등급	6등급	7등급	8등급	9등급
			공통	비율적용	100	97	94	80	70	55	40	25	10
한국사			반영방법	1등급	2등급	3등급	4등급	5등급	6등급	7등급	8등급	9등급	
	공통	가산	10				8	6	4	2	0		
	활용지표	백분위											



[한신대학교]

시기	유형	전형명 및 방법	수능최저학력기준										
수시	학생부 교과	[학생부우수자](361명), [학교장추천](55명), [사회배려자](632명), [고른기회](60명) 학생부교과100	X										
	학생부 종합	[참인재](256명) 서류70+면접30	X										
	논술	[교과논술](240명) 논술60+학생부교과40	X										
	비고	* 교과산출 전체 전형: 국,수,영 중 6과목+사,과 중 3과목											
정시	수능 위주	가군(79명), 다군(55명) 일반학생전형 수능100 수능 반영비율 • 국수영탐(1) 중 우수영역 순서대로 50,30,20 (미/기 5% 가산)											
	비고	영어/한국사 반영	영어	반영방법	1등급	2등급	3등급	4등급	5등급	6등급	7등급	8등급	9등급
			공통	비율적용	100	95	90	85	80	70	60	50	40
			한국사	반영방법	1등급	2등급	3등급	4등급	5등급	6등급	7등급	8등급	9등급
			공통	가산	10					9	8	7	
	활용지표	백분위											



[한양대학교]

시기	유형	전형명 및 방법	수능최저학력기준											
수시	학생부 교과	[추천형](333명) 학생부교과90+교과정성평가10(3학년 재적인원 11%만큼 추천 가능)	• 국수영탐(1) 3개 합 7 이내											
	학생부 종합	[추천형](156명) 학생부종합평가100(3학년 재적인원 11%만큼 추천 가능)	• 국수영탐(1) 3개 합 7 이내 (단, 의예과의 경우 3개 합 4 이내)											
		[서류형](759명), [고른기회](118명) 학생부종합평가100	X											
		[면접형](29명) 1단계(5배수): 학생부종합평가100, 2단계: 1단계80+면접20	X											
	논술	[논술](174명) 논술90+학생부종합평가10	X											
비고	* 교과산출 자연, 인문, 상경: 국,수,영,사,과,한국사 / 예체능: 국,영,사,한국사 전과목(진로선택과목은 상위 3개 반영) * 학생부종합전형은 1개만 지원 가능													
정시	수능 위주	가군(986명), 나군(344명) 수능100												
		수능 반영비율 • 자연: 국25+수40+영10+탐(2)25 • 인문, 연극영화학과(영화전공): 국35+수30+영10+탐(2)25 • 상경: 국35+수35+영10+탐(2)20 • 스포츠산업과학부: 국40+수30+영10+탐(1)20												
	비고	영어/한국사 반영	영어	반영방법	계열	1등급	2등급	3등급	4등급	5등급	6등급	7등급	8등급	9등급
			공통	비율적용	자연	100	98	94	88	80	70	58	44	28
					인문, 상경 영화전공	100	96	90	82	72	60	46	30	12
			한국사	반영방법	계열	1등급	2등급	3등급	4등급	5등급	6등급	7등급	8등급	9등급
			공통	감점	자연	0			-0.1	-0.2	-0.3	-0.4	-0.5	
	인문, 상경 영화전공	0			-0.1	-0.2	-0.3	-0.4	-0.5	-0.6				
	활용지표		표준점수+백분위(변환표준점수)											



[한양대학교(ERICA)]

시기	유형	전형명 및 방법	수능최저학력기준										
수시	학생부 교과	[지역균형선발](478명) 학생부교과100 ※ 학교장 추천 전형	• 자연: 국수영과(1) 2개 합 7 이내 • 약학대학: 국수영과(1) 3개 합 5 이내 • 인문, 상경: 국수영탐(1) 2개 합 7 이내										
	학생부 종합	[일반](516명), [고른기회](84명) 학생부종합100	X										
		[조기취업형 계약학과](150명) 1단계(5배수): 학생부종합100, 2단계: 1단계10+기업체면접90	X										
		[국방정보공학과](25명) 1단계(4배수): 학생부종합100, 2단계: 서류70+면접15+체력검정15	X										
비고	* 교과산출 자연, 인문, 상경: 국,수,영,사,과,한국사 / 예체능: 국,영,사,한국사 전 과목												
정시	수능 위주	가군(516명), 나군(235명) 수능100											
		수능 반영비율											
		• 자연, 상경, 보험계리학과: 국25+수35+영15+탐(2)25											
		• 인문: 국30+수30+영15+탐(2)25											
		• 국방정보공학 수능 최저기준: 국수영탐(1) 3개 합 10 이내 ※ 탐구영역 가산점											
		• 자연1, 보험계리학과: 과학탐구 과목당 3% 가산											
	• 인문: 사회탐구 과목당 3% 가산												
	비고	영어/한국사 반영	영어	반영방법	1등급	2등급	3등급	4등급	5등급	6등급	7등급	8등급	9등급
			공통	비율적용	100	99.5	99	98	96.5	95	92.5	90	85
			한국사	반영방법	1등급	2등급	3등급	4등급	5등급	6등급	7등급	8등급	9등급
공통			가산	10			9.9	9.8	9.7	9.6	9		
활용지표		표준점수+백분위(변환표준점수)											



[협성대학교]

시기	유형	전형명 및 방법	수능최저학력기준									
수시	학생부 교과	[학생부교과우수자](294명), [고른기회](36명), [사회배려자](38명) 학생부교과100	X									
		[미래역량우수자](177명), [담임목회자추천](21명) 1단계(7배수): 학생부교과100, 2단계: 1단계60+면접40	X									
	학생부 종합	[협성창의인재](144명) 1단계(4배수): 서류100, 2단계: 1단계30+면접70	X									
	비고	* 교과산출 • 학생부교과우수자, 고른기회, 사회배려자: 국/수 중 상위 5과목, 영어 상위 5과목, 사(한국사)/과 중 상위 5과목 ※ 진로선택과목: 전 학년 중 상위 2과목의 성취도별 환산점수 산출 (A=96, B=92, C=85) • 미래역량우수자, 담임목회자추천: 국/수 중 상위 3과목, 영어 상위 3과목, 사(한국사)/과 중 상위 3과목 (진로선택과목 미반영)										
정시	수능 위주	가군(27명), 다군(51명) 수능100										
		수능 반영비율 • 국수영 중 상위 2과목 70+탐(1)30										
	비고	영어반영	영어	반영방법	1등급	2등급	3등급	4등급	5등급	6등급	7등급	8등급
공통			비율적용	100	90	87	79	70	60	50	30	20
	활용지표	백분위										



[홍익대학교]

시기	유형	전형명 및 방법		수능최저학력기준											
수시	학생부 교과	[학교장추천자](서울308명) 학생부교과100		• 인문, 예술학과, 자율(인문예능): 국수영탐(1) 3개 합 8, 한국사 4 • 자연, 자율(자연예능): 국수(미/기)영과(1) 3개 합 8, 한국사 4											
		[교과우수자](세종336명) 학생부교과100		• 인문, 자율(인문예능): 국수영탐(1) 2개 합 9 • 자연, 자율(자연예능): 국수(미/기)영과(1) 1개 4											
	학생부 종합	[학교생활우수자](서울467명, 세종223명) 서류100		• 서울: 인문, 예술, 자율(인문예능): 국수영탐(1) 3개 합 8, 한국사 4 • 서울: 자연, 자율(자연예능): 국수(미/기)영과(1) 3개 합 8, 한국사 4											
		[고른기회Ⅰ](서울15명, 세종9명), [고른기회Ⅱ](서울9명, 세종6명), [기초생활수급자·차상위계층](서울30명, 세종14명) 서류100		X											
	논술	[논술](서울384명, 세종122명) 논술90+학생부교과10		• 서울: 인문, 예술, 자율(인문예능): 국수영탐(1) 3개 합 8, 한국사 4 • 서울: 자연, 자율(자연예능): 국수(미/기)영과(1) 3개 합 8, 한국사 4 • 세종: 자연, 자율(자연예능): 국수(미/기)영과(1) 1개 4											
	실기/ 실적	[미술우수자](서울289명, 세종182명) 1단계(3배수): 학생부교과20+서류80, 2단계: 1단계40+면접60 ※ 서류: 학생부, 미술활동보고서		• 서울: 국수영탐(1) 3개 합 9, 한국사 4											
정시	비고	* 교과산출 • 학교장추천자: 인문/예술-국,수,영,사(역사/도덕 포함)/자연-국,수,영,과 전과목 일반선택90+진로선택10 (A=10, B=9, C=7) • 교과우수자: 인문-국,수,영,사(역사/도덕 포함), 자연-국,수,영,과 전과목 일반선택90+진로선택10 (A=10, B=9, C=7) • 미술우수자: 국,수,영/사(역사/도덕 포함)/과(택1) 전과목 (진로선택 미반영) • 논술: 국,수,영,사(역사/도덕 포함), 자연-국,수,영,과 교과별 상위 3과목(총10과목) (진로선택 미반영)													
	수능 위주	다군(서울768명, 세종306명) (수능우수자) 수능100 가군(세종81명), 나군(서울80명) (수능우수자) 미술계열 1단계(서울3배수/세종4배수): 수능100, 2단계: 1단계60+서류40 ※ 서류: 학생부, 미술활동보고서													
		수능 반영비율 • 서울캠퍼스: 인문계열, 캠퍼스자율전공(인문예능): 국30+수30+영15+탐(2)25 자연계열, 캠퍼스자율전공(자연예능): 국20+수(미/기)35+영15+과(2)30 미술계열: 국수탐(2) 중 택2 각 40+영20 • 세종캠퍼스: 인문계열, 캠퍼스자율전공(인문예능): 국/수 중 택1 40+영20+탐(2)40 자연계열, 캠퍼스자율전공(자연예능): 국20+수(미/기)35+영15+과(2)30 미술계열: 국수탐(2) 중 택2 각 40+영20													
비고	영어/한국사 반영		영어	반영방법	1등급	2등급	3등급	4등급	5등급	6등급	7등급	8등급	9등급		
			공통	비율적용	100	95	88	79	68	55	40	23	4		
		공통	가산	한국사	반영방법	캠퍼스	1등급	2등급	3등급	4등급	5등급	6등급	7등급	8등급	9등급
				서울	10			9.9	9.8	9.7	9.6	9.5	9.4		
	세종	10					9.9	9.8	9.7	9.6					
	활용지표	표준점수													



[경인교육대학교]

시기	유형	전형명 및 방법	수능최저학력기준											
수시	학생부 교과	[학교장추천](140명) 1단계(2.5배수): 학생부교과100, 2단계: 1단계70+면접30	국수영탐(1) 4개 합 12 이내											
	학생부 종합	[교직적성](245명), [국가보훈대상자](5명), [저소득층학생](20명) 서류100 ※ 전형자료에 답변 녹화 동영상 추가	X											
	비고	* 교과산출: 전 과목(A=1등급, B=3등급, C=5등급, D=7등급, E=9등급)												
정시	수능 위주	나군(일반, 192명) 수능100												
		수능 반영비율 • 국25+수25+영25+탐(2)25 (미/기 3% 가산) • 수능최저학력기준(일반학생전형): 영어 3등급, 한국사 4등급 이내												
	비고	영어/한국사 반영	영어	반영방법	1등급	2등급	3등급	4등급	5등급	6등급	7등급	8등급	9등급	
			일반학생	비율적용	100	95	90	-						
			저소득층		100	95	90	85	80	75	70	65	60	
한국사			반영방법	1등급	2등급	3등급	4등급	5등급	6등급	7등급	8등급	9등급		
일반학생			감산	0			-							
저소득층	0			2	4	6	8	10						
	활용지표	백분위												



[공주교육대학교]

시기	유형	전형명 및 방법	수능최저학력기준										
수시	학생부 종합	[교직적성인재](60명) 1단계(3배수): 서류100, 2단계: 1단계50+면접50	X										
		[국가보훈대상자](5명), [기획균형](5명), [장애인 등 대상자](10명) 1단계(2배수): 서류100, 2단계: 1단계50+면접50	X										
정시	수능 위주	나군(일반학생, 150명) 1단계(2배수): 수능100, 2단계: 1단계90.1+면접9.9											
		수능 반영비율 • 국25+수25+영25+탐(2)25											
	비고	영어/한국사 반영	영어	반영방법	1등급	2등급	3등급	4등급	5등급	6등급	7등급	8등급	9등급
			공통	비율적용	200	190	180	170	160	140	120	100	80
			한국사	반영방법	1등급	2등급	3등급	4등급	5등급	6등급	7등급	8등급	9등급
공통			가산	2		1.75		1.5		1		0	
	활용지표	표준점수											



[광주교육대학교]

시기	유형	전형명 및 방법	수능최저학력기준										
수시	학생부 종합	[교직적성우수자](42명), 1단계(4배수): 서류100, 2단계: 1단계70+면접30	X										
		[사회통합](10명), [장애인대상자](10명), [기초생활수급자/차상위계층/한부모가족](7명) 1단계(3배수): 서류100, 2단계: 1단계70+면접30	X										
정시	수능 위주	나군(일반, 108명) 수능100											
		수능 반영비율 • 국25+수25+영25+탐(2)25											
	비고	영어/한국사 반영	영어	반영방법	1등급	2등급	3등급	4등급	5등급	6등급	7등급	8등급	9등급
			공통	비율적용	250	240	230	220	210	200	190	180	170
			한국사	반영방법	1등급	2등급	3등급	4등급	5등급	6등급	7등급	8등급	9등급
공통			가산	2		1.5		1		0.5		0	
	활용지표	백분위											



[대구교육대학교]

시기	유형	전형명 및 방법	수능최저학력기준																														
수시	학생부 종합	[참스승](50명) 1단계(5배수): 서류100, 2단계: 1단계70+면접30 ※ 추천인원: 제한 없음	X																														
		[국가보훈대상자](8명), [기초생활수급자, 차상위계층, 한부모가족 지원대상자](14명), [장애인 등 대상자 특별전형](10명) 1단계(2배수): 서류100, 2단계: 1단계70+면접30	X																														
	비고	* 수시모집 참스승전형 및 정시모집 일반전형은 성비 적용(70% 초과 불과) * 서류평가는 학생부 기록으로 '개인·사회적 역량, 교직 소양, 창의적 지식 활용, 교직 수행 역량'을 평가 * 면접평가는 '의사소통능력, 문제해결능력, 교직소양 및 인성'을 평가 * 수시 및 정시모집의 면접에서 부적격 판정 시 모집인원에 관계없이 합격자 선발에서 제외																															
정시	수능 위주	나군(일반, 133명) 수능97.1+면접2.9 (단, 학생부 미인정결석 1일당 수능 성적 1점씩 감점)																															
		수능반영비율 • 국30+수30+영20+탐(2)20																															
	비고	영어반영	<table><tr><td>영어</td><td>반영방법</td><td>1등급</td><td>2등급</td><td>3등급</td><td>4등급</td><td>5등급</td><td>6등급</td><td>7등급</td><td>8등급</td><td>9등급</td></tr><tr><td>공통</td><td>비율적용</td><td>200</td><td>195</td><td>190</td><td>185</td><td>180</td><td>175</td><td>170</td><td>165</td><td>0</td></tr></table>										영어	반영방법	1등급	2등급	3등급	4등급	5등급	6등급	7등급	8등급	9등급	공통	비율적용	200	195	190	185	180	175	170	165
영어			반영방법	1등급	2등급	3등급	4등급	5등급	6등급	7등급	8등급	9등급																					
공통	비율적용	200	195	190	185	180	175	170	165	0																							
	활용 지표	표준점수																															



[부산교육대학교]

시기	유형	전형명 및 방법	수능최저학력기준									
수시	학생부 종합	[초등교직적성자](74명) 1단계(3배수): 서류100, 2단계: 1단계60+면접40	X									
		[국가보훈대상자](4명) 1단계(3배수): 서류100, 2단계: 1단계60+면접40	X									
	비고	* 남·여 성비 적용 없음 * 서류평가는 학생부 기록으로 '공동체 리더십, 다문화·글로벌, 공감·정서 조절 및, 자기관리 역량'을 평가 * 정시 탐구영역 점수는 2과목 백분위 합계 적용										
정시	수능 위주	나군(일반, 138명) 수능95.2+면접4.8 (면접 200점 만점에 기본점수 160)										
		수능 반영비율 • 국25+수25+영25+탐(2)25 (탐구: 사/과 2과목 백분위 합계 적용)										
	비고	영어 반영	영어	반영방법	1등급	2등급	3등급	4등급	5등급	6등급	7등급	8등급
공통			비율적용	200	190	176	152	118	78	44	20	0
		활용지표	백분위									



[서울교육대학교]

시기	유형	전형명 및 방법	수능최저학력기준
수시	학생부 교과	[학교장추천](40명) 1단계(2배수): 학생부교과100, 2단계: 1단계80+면접20 ※ 추천인원: 교교별 재직인원 3% 이내(소수 첫째 자리 반올림)	• 국수영탐(2) 4개 합 10 이내. 한국사 4 이내 - 제2외국어/한문 미반영
	학생부 종합	[교직인성우수자](100명) 1단계(2배수): 서류100, 2단계: 1단계50+면접50	
		[기회균형 I-국가보훈](5명) 1단계(2배수): 서류100, 2단계: 1단계50+면접50	• 국수영탐(2) 4개 합 13 이내. 한국사 4 이내 - 제2외국어/한문 미반영
	비고	* 학교장추천은 조기졸업예정자 제외한 재학생에 한함 * 전형별 복수지원 불가: 전형 중 "1개 전형"에만 지원 가능 / 남녀 성비 적용 X * 교과산출: - 석차등급 및 성취도 표기 전과목(진로 제외 70%, 진로 10% 반영, A(1등급), B(3등급), C(5등급). 2024 수시모집요강 기준)	
정시	수능 위주	나군(일반, 202명) 1단계(1.5배수): 수능100, 2단계: 1단계80+면접20	• 수능 최저학력기준: 영어 3, 한국사 4 이내 - 제2외국어/한문 미반영
		수능 반영비율 • 국33.3+수33.3+탐(2)33.3	
	비고	활용지표	표준점수



[전주교육대학교]

시기	유형	전형명 및 방법		수능최저학력기준																														
수시	학생부 종합	[교직적성우수자](40명) 1단계(2배수): 서류100, 2단계: 1단계60+면접40		• 국수영탐(2) 4개 합 15 이내, 한국사 4 이내																														
		[국가보훈대상자](5명), [다문화가정자녀](2명) 1단계(2배수): 서류100, 2단계: 1단계60+면접40		X																														
	비고	* 전형별 복수지원 불가																																
정시	수능 위주	나군(일반, 125명) 1단계(2배수): 수능100, 2단계: 1단계90+면접10																																
		수능 반영비율 • 국25+수25+영25+탐(2)25																																
	비고	영어반영	<table><tr><td>영어</td><td>반영방법</td><td>1등급</td><td>2등급</td><td>3등급</td><td>4등급</td><td>5등급</td><td>6등급</td><td>7등급</td><td>8등급</td><td>9등급</td></tr><tr><td>공통</td><td>비율적용</td><td>225</td><td>202.5</td><td>180</td><td>157.5</td><td>112.5</td><td>90</td><td>67.5</td><td>45</td><td>0</td></tr></table>											영어	반영방법	1등급	2등급	3등급	4등급	5등급	6등급	7등급	8등급	9등급	공통	비율적용	225	202.5	180	157.5	112.5	90	67.5	45
영어		반영방법	1등급	2등급	3등급	4등급	5등급	6등급	7등급	8등급	9등급																							
공통	비율적용	225	202.5	180	157.5	112.5	90	67.5	45	0																								
활용지표	백분위																																	



[진주교육대학교]

시기	유형	전형명 및 방법		수능최저학력기준																													
수시	학생부 종합	[21세기형교직적성자](50명) 서류100		• 국수영탐(2) 4개 합 12 이내, 한국사 4 이내																													
		[국가보훈대상자](3명), [다문화(탈북)학생](3명) 서류100		• 국수영탐(2) 4개 합 14 이내, 한국사 4 이내																													
	비고			* 성비 적용 기준 없음 * 서류평가 700점 중 기본점수 420점(실질반영점수 280점) * 면접평가(정시): 3 대 1 면접																													
정시	수능 위주	나군(일반, 142명) 1단계(2배수): 수능100, 2단계: 1단계80+면접20																															
		수능 반영비율 • 국25+수25+영25+탐(2)25 (미/기 2% 가산)																															
	비고	영어반영	<table><tr><td>영어</td><td>반영방법</td><td>1등급</td><td>2등급</td><td>3등급</td><td>4등급</td><td>5등급</td><td>6등급</td><td>7등급</td><td>8등급</td><td>9등급</td></tr><tr><td>공통</td><td>비율적용</td><td>200</td><td>190</td><td>180</td><td>160</td><td>140</td><td>100</td><td>60</td><td>20</td><td>0</td></tr></table>										영어	반영방법	1등급	2등급	3등급	4등급	5등급	6등급	7등급	8등급	9등급	공통	비율적용	200	190	180	160	140	100	60	20
영어			반영방법	1등급	2등급	3등급	4등급	5등급	6등급	7등급	8등급	9등급																					
공통	비율적용	200	190	180	160	140	100	60	20	0																							
	활용 지표	백분위																															



[청주교육대학교]

시기	유형	전형명 및 방법	수능최저학력기준										
수시	학생부 종합	[배움나눔인재](62명) 1단계(4배수): 서류100, 2단계: 1단계60+면접40	X										
		[국가보훈대상자](7명), [다문화가족자녀](5명) 1단계(3배수): 서류100, 2단계: 1단계60+면접40	X										
	비고	* 면접고사: 교사로서의 적성과 인성 등을 종합적으로 평가함											
정시	수능 위주	나군(일반, 102명) 1단계(2배수): 수능100, 2단계: 1단계80+면접20(면접 기본점수: 120점)											
		수능 반영비율 •국25+수25+영25+탐(2)25 (탐구: 사/과/직 2과목 표준점수 합계 적용)											
	비고	영어/한국사 반영	영어	반영방법	1등급	2등급	3등급	4등급	5등급	6등급	7등급	8등급	9등급
			공통	비율적용	200	192	178	154	120	80	46	22	0
	활용지표	표준점수											



[춘천교육대학교]

시기	유형	전형명 및 방법	수능최저학력기준																																																					
수시	학생부 종합	[교직적·인성인재](140명) 서류 100	• 국수영탐(2) 4개 합 12 이내, 한국사 4 이내																																																					
		[국가보훈대상자](4명), [다문화가족자녀](2명) 서류 100	• 국수영탐(2) 4개 합 14 이내, 한국사 4 이내																																																					
	비고	* 서류평가: 학업역량 38+공동체역량 34+진로역량28 (최종 점수 70점 이하는 과락 판정. 선발인원 미달해도 불합격 처리)																																																						
정시	수능 위주	나군(일반, 116명) 수능100																																																						
		수능 반영비율 • 국28.6+수28.6+영14.2+탐28.6 (탐구: 사/과 2과목 표준점수 합계 적용)																																																						
	비고	영어/한국사 반영	<table><tr><td>영어</td><td>반영방법</td><td>1등급</td><td>2등급</td><td>3등급</td><td>4등급</td><td>5등급</td><td>6등급</td><td>7등급</td><td>8등급</td><td>9등급</td></tr><tr><td>공통</td><td>비율적용</td><td>100</td><td>95</td><td>88</td><td>76</td><td>59</td><td>39</td><td>22</td><td>10</td><td>0</td></tr><tr><td>한국사</td><td>반영방법</td><td>1등급</td><td>2등급</td><td>3등급</td><td>4등급</td><td>5등급</td><td>6등급</td><td>7등급</td><td>8등급</td><td>9등급</td></tr><tr><td>공통</td><td>가산</td><td>10</td><td>9.8</td><td>9.6</td><td>9.4</td><td colspan="5">0</td></tr></table> ※ 한국사 가산점으로 총점(700점) 초과 불과. 소수점 셋째 자리에서 반올림										영어	반영방법	1등급	2등급	3등급	4등급	5등급	6등급	7등급	8등급	9등급	공통	비율적용	100	95	88	76	59	39	22	10	0	한국사	반영방법	1등급	2등급	3등급	4등급	5등급	6등급	7등급	8등급	9등급	공통	가산	10	9.8	9.6	9.4	0				
			영어	반영방법	1등급	2등급	3등급	4등급	5등급	6등급	7등급	8등급	9등급																																											
공통			비율적용	100	95	88	76	59	39	22	10	0																																												
한국사	반영방법		1등급	2등급	3등급	4등급	5등급	6등급	7등급	8등급	9등급																																													
공통	가산	10	9.8	9.6	9.4	0																																																		
활용지표	표준점수																																																							



[포항공과대학교]

시기	유형	전형명 및 방법	수능최저학력기준
수시	학생부 종합	[일반 I](단일계열, 220명), [반도체공학인재 I](25명) 1단계(3배수 내외): 서류100, 2단계: 1단계67+면접33	X
		[일반 II](단일계열, 70명), [반도체공학인재 II](15명) 1단계(3배수 내외): 서류100, 2단계: 1단계67+면접33	• 수(미/기)과(2) 2개 합 5 이내 및 수(미/기)과(2) 각 3 이내
		[기회균형 통합](10명) 1단계(3배수 내외): 서류100, 2단계: 1단계67+면접33	X
	비고	* 서류평가: 자질, 태도, 인성 등 과학공학계 글로벌 리더로서의 잠재력과 수학 가능한 학업 능력 평가 * 면접평가: 과학공학계 글로벌 리더로서의 잠재력, 사고력, 이공계 분야 수학을 위한 기본 역량과 태도 평가 * 면접 결시자는 2단계 합산 결과와 관계 없이 불합격 처리 * 동일 모집단위 내 중복지원 불가능하나, 지원 자격을 만족하면 모집단위가 다른 전형 간 중복지원 가능 (예: 일반전형 I 과 반도체공학인재전형 II 중복지원 가능)	



[대구경북과학기술원(DGIST)]

시기	유형	전형명 및 방법	수능최저학력기준										
수시	학생부 종합	[학교장추천](35명 내외) 서류100 • 고교별 최대 2명(재학생만 가능, 입학 당시 학교유형 기준)	X										
		[일반](130명 내외) 서류100	X										
		[고른기회](15명 내외) 서류 100	X										
		[특기자](10명 내외) 1단계(5배수 내외): 서류100, 2단계: 1단계50+면접50	X										
	비고	* 서류평가: 학업 및 탐구역량, 사회적 역량을 종합적으로 평가 * 면접평가: 학업 및 탐구활동의 충실성, 진로계획, 사회관 및 가치관, 인성 등을 종합적으로 평가 - 특기자 전형은 서류 및 면접평가에서 기존 요소 외 '특기의 우수성' 요소 추가됨 * 수시 전형 간 중복지원 불가											
정시	수능 위주	군 외(일반전형 10명 내외, 반도체공학전형 5명 내외) 수능100											
		수능 반영비율 • 국수(미/기)영과(2) 표준점수 합+한국사 등급별 점수 (과탐Ⅱ 점수 5% 가산) • 정시모집 전형 간 중복지원 불가											
	비고	영어/한국사 반영	영어	반영방법	1등급	2등급	3등급	4등급	5등급	6등급	7등급	8등급	9등급
			공통	비율적용	100	98	93	88	83	78	73	68	63
			한국사	반영방법	1등급	2등급	3등급	4등급	5등급	6등급	7등급	8등급	9등급
공통			가산	5.0		4.5	4.0	3.5	3.0	2.5	2.0	1.5	
	활용지표	표준점수+백분위(변환표준점수)											



[광주과학기술원(GIST)]

시기	유형	전형명 및 방법	수능최저학력기준
수시	학생부 종합	[학교장추천](40명 내외), [일반](125명 내외), [고른기회](15명 내외) 1단계: 서류 100(4~5배수 내외), 2단계: 1단계60+면접40 ※ 추천인원: 교교별 2명 이내(재학생만 가능)	X
	실기/ 실적	[특기자](10명 내외) 특기종합평가100	X
	비고	* 면접평가: 지스트 이공계 인재적합성(전공수학능력 및 내적 역량) 종합평가 - 특기자 전형은 특기 내용 검증, 우수성 확인 및 내적 역량 종합평가 * 수시모집 전형 간 중복지원 불가	
정시	수능 위주	군 외(10명 내외) 수능100 수능 반영비율 • 국20+수(미/기)30+영20+과(2)30 표준점수 합+한국사 등급별 점수 • 과탐: 서로 다른 분야의 2개 과목 응시	
	비고	수학/ 탐구/ 영어/한국사 반영	영어 반영방법 1등급 2등급 3등급 4등급 5등급 6등급 7등급 8등급 9등급
			공통 비율적용 100 97 91 82 70 55 40 25 10
			수학 반영방법 1등급 2등급 3등급 4등급 5등급 6등급 7등급 8등급 9등급
			공통 감산 - -5 -6 -7 -8 -9 -10
			탐구 반영방법 1등급 2등급 3등급 4등급 5등급 6등급 7등급 8등급 9등급
정시	비고	수학/ 탐구/ 영어/한국사 반영	I 과목 감산 - 4 -5 -6 -7 -8 -9 -10
			II 과목 감산 - -5 -6 -7 -8 -9 -10
			한국사 반영방법 1등급 2등급 3등급 4등급 5등급 6등급 7등급 8등급 9등급
			공통 가산 5.0 4.5 4.0 3.3 3.0 2.0 1.0
			활용지표
			표준점수+백분위(변환표준점수)



[울산과학기술원(UNIST)]

시기	유형	전형명 및 방법	수능최저학력기준
수시	학생부 종합	[일반](295명+*35명 내외), [고른기회](*40명 내외) 서류100	X
	비고	* 표시한 정원외 인원은 반도체시스템공학과 모집인원 * 서류평가: 학업역량, 지원계열에 대한 관심, 학교생활 충실도 및 인성 등 글로벌 과학기술 리더로서의 발전 가능성을 종합평가 * 면접평가(특기자): 서류평가 기반 지원계열 적합성, 특정분야 우수성, 과학적 탐구능력, 인성 등을 종합평가 * 수시모집 전형 간 중복지원 불가	
	수능 위주	군 외(10명 내외+*5명 내외) 수능100 수능 반영비율 • 국25+수(미/기)25+영25+과(2)25 (과탐II 변환표준점수 5% 가산) • 과탐: 서로 다른 분야의 2개 과목 응시	
정시	비고	영어/한국사 반영	영어 반영방법 1등급 2등급 3등급 4등급 5등급 6등급 7등급 8등급 9등급
			공통 비율적용 100 95 90 85 80 75 70 65 60
			한국사 반영방법 1등급 2등급 3등급 4등급 5등급 6등급 7등급 8등급 9등급
			공통 가산 5 4 3 2 1
			활용지표
			표준점수+백분위(변환표준점수)



[한국과학기술원(KAIST)]

시기	유형	전형명 및 방법	수능최저학력기준										
수시	학생부 종합	[창의도전](200+*20명), [학교장추천](85+*10명) 서류100 ※ 10월말 합격자 조기발표. 추천 인원: 고등학교별 최대 2명	X										
		[일반](350+*60명), [고른기회](50+*5명) 1단계(일정 배수): 서류100, 2단계:1단계40+면접60	X										
		[특기자](30명) 1단계(일정 배수): 서류100, 2단계: 1단계40+면접60	X										
	비고	* 표시한 정원외 인원은 반도체시스템공학과 모집인원 * 서류평가: 학업성취도, 학교생활충실도 및 인성, 도전·창의·배려, 발전 가능성 등 고려 종합평가 * 면접평가: 학업역량(수영과 관련, 과학은 물/화/생 중 선택 1과목), 학업 외 역량과 자질을 종합평가 - 특기자의 경우, 학업역량 대신 특기역량(관련 우수성과 잠재력, 5분 발표 포함)을 평가 * 창의도전전형과 일반전형 간 중복지원 가능(다른 경우는 불가)											
정시	수능 위주	군외(15+*5명내외) 수능100 수능 반영비율: 국25+수(미/기)25+영25+과(2)25 (과탐Ⅱ 변환표준점수 5% 가산) • 과탐: 서로 다른 분야의 2개 과목 응시											
	비고	영어/한국사 반영	영어	반영방법	1등급	2등급	3등급	4등급	5등급	6등급	7등급	8등급	9등급
			공통	비율적용	100	95	90	85	80	75	70	65	60
			한국사	반영방법	1등급	2등급	3등급	4등급	5등급	6등급	7등급	8등급	9등급
	공통	가산	5		4		3		2		1		
	활용지표	표준점수+백분위(변환표준점수)											



[경찰대학교]

구분		모집인원 (남녀 통합)	전형 방법							수능	수능최저학력기준		
			1차 시험	2차 시험		학생부							
				면접	체력검사	교과	출결						
일반전형		44	200	100	50	135	15	500	×				
특별전형(한마음무궁화)		3							국수영탐(2) 중 2개 2등급 이내 & 한국사 3등급 이내				
비고		* 1단계: 지필고사100(6배수), 2단계: 1단계20+면접10+체력검사5+학생부20+수능50 * 신체검사는 점수에 미포함이나 기준 미달 시 불합격 처리 * 체력검사 항목 중 1개 이상 과목이 1점 처리되면 불합격 처리 * 면접시험은 기준 미달 시(100점 만점에 60점 미만) 불합격 처리											
세부 내용													
1차 시험		* 국영수 지필고사 • 국(45문항, 60분): 독서, 문학 / 영(45문항, 60분): 영어 I , II(듣기평가 제외) / 수(25문항, 80분): 수학 I , II (단답형 주관식 5문항 포함)											
면접		* 적성(40, 16점 미만은 평가점수 총점 무관 불합격), 창의성 · 논리성(30), 집단토론(30), 생활태도(감점제: 최대 10점). 총점 60점 미만 불합격 * 기본점수 50점											
가산점		이수단위와 석차등급이 기재된 전과목 반영(석차등급 미적용 교과목 제외. 3학년 1학기까지)											
		석차등급	1등급	2등급	3등급	4등급	5등급	6등급	7등급	8등급	9등급		
		점수	5	4.5	4	3.5	3	2.5	2	1.5	1		
		결석일수	1일 미만	1~2일	3~5일	6~9일	10일 이상						
		점수	15	14	13	12	11						
교과산출		수능 반영비율 • 국28+수28+영28+탐(2)16											
수능반영 방법		수능반영비율 • 국28+수28+영28+탐(2)16											
		영어/한국사 반영	영어	반영방법	1등급	2등급	3등급	4등급	5등급	6등급	7등급	8등급	9등급
			공통	비율적용	140	136	132	128	124	120	116	112	108
			한국사	반영방법	1등급	2등급	3등급	4등급	5등급	6등급	7등급	8등급	9등급
			공통	감산	0	-0.5	-1	불합격					
활용지표		표준점수											

- 2024학년도 모집요강을 기준으로 작성함
- 2025학년도 선발시험 세부시행계획은 4~5월초 발표 예정이며 선발 방법 및 세부 내용은 2024학년도와 달라질 수 있음



[육군사관학교]



구분	유형	모집인원		전형 방법						
		남	여	1차 시험	2차 시험			학생부		수능
					신체 검사	면접	체력 검정	교과	출결	
일반전형 우선선발	학교장추천	102	13	합/불	합/불	640	160	180	20	-
	적성우수	102	13	300	합/불	500	100	90	10	-
특별전형		12	6	300	합/불	500	100	90	10	-
일반전형 종합선발		72	10	50	합/불	200	50	90	10	600

비고

- * 우선선발(70% 내외), 종합선발(25% 내외), 특별전형(5% 내외) 선발
- * 1단계(남: 5배수, 여: 8배수. 성별/계열별 구분)
- * 신체검사(신체등위 4급 이하 불합격), 체력검정(오래달리기), 면접시험 기준 미달 시 불합격 처리
- * 2차 시험 점수 분포를 고려하여 현격하게 저열한 지원자는 미선발 처리
- * 학교장추천전형, 특별전형 미선발 인원은 적성 우수 선발 대상이 되고, 적성 우수 미선발 인원 중 2차 시험 합격자는 종합선발 대상
- * 학교장 추천 인원: 최대 5명
- * 특별전형은 합격자 없을 시 미선발하고, 미충원 시 종합선발 인원으로 전환(우선선발 결원도 동일)

세부 내용

1차 시험	국영수 지필고사 (과목당 30문항씩 / 국어, 영어 50분, 수학 100분). 표준점수로 성적 산출. • 국어: [공통] 독서, 문학 / 영어: 영어 I, II(듣기평가 제외) / 수학: [공통] 수학 I, II, [선택-택1] (인문) 미적/기하/확통 (자연) 미적/기하											
면접	• SI역량검사, 구술면접, 학교생활, 외적자세, 심리검사, 종합판정 등 인성과 리더십에 대한 심층면접 - SI역량검사 결과는 일부 면접결과에서 참고자료로 활용											
가산점	• 체력검정 전 종목 만점자는 총점에서 가산점(1점) 부여(우선/종합 선발 및 특별전형 시) • 한국사능력검정시험 기본/심화 등급에 따른 가산점(0.7~3점) 부여(우선선발 및 특별전형 합격자 선발 시)											
	등 급	1등급	2등급	3등급	4등급	5등급	6등급					
	가산점	3	2.6	2.2	1.5	1.1	0.7					
교과산출	• 국영수사과/한국사 중 석차등급이 산출되는 공통 및 일반선택과목(3학년 1학기까지) • 진로선택과목 및 소인수과목 미반영 - 우선선발(적성우수) 및 종합선발, 특별선발은 100점 만점, 우선선발(학교장 추천) 200점 만점 반영											
	석차등급	1등급	2등급	3등급	4등급	5등급	6등급	7등급	8등급	9등급		
	석차등급점수	9	8	7	6	5	4	3	2	1		
	결석일수	0~2	3~6	7~15	16~30	31이상						
	출결 점수	10	9	8	7	6						
수능반영 방법	수능 반영비율 • [인문] 국33.3+수33.3+영16.7+탐(2)11.7+한5 [자연] 국33.3+수(미/기)33.3+영16.7+과(2)11.7+한5											
	영어/한국사 반영	영어	반영방법	1등급	2등급	3등급	4등급	5등급	6등급	7등급	8등급	9등급
		공통	비율적용	100	96	88	76	60	40	16	10	5
		한국사	반영방법	1등급	2등급	3등급	4등급	5등급	6등급	7등급	8등급	9등급
		공통	비율적용	30	30	30	27	24	21	18	15	12
	활용지표	표준점수										

- 2025 선발시험 기본계획 및 2024학년도 세부시행계획을 기준으로 작성함
- 2025학년도 선발시험 세부시행계획은 2024. 3월 초 발표 예정이며 선발 방법 및 세부 내용은 2024학년도와 달라질 수 있음



[해군사관학교]

구분	유형	모집인원		전형 방법						
		남	여	1차 시험	2차 시험			학생부		수능
					면접	비교과	체력 검정	교과	출결	
우선선발	고교학교장추천	29	5	200	500	100	100	90	10	-
	일반우선	최대 86	최대 16	400	400	-	100	90	10	-
	독립· 국가유공자	2								
	고른기회	4								
종합선발		29	5	-	200	-	100	45	5	650

비고

- * 고교학교장추천, 독립·국가유공자, 고른기회전형에 선발되지 않은 인원은 '일반우선' 선발 대상
- * 일반우선 전형으로 선발되지 않은 인원은 '종합선발' 대상
- * 학교장 추천 인원: 최대 5명(졸업생 포함)
- * 1단계: 지필고사100(남 5배수, 여 8배수)
- * 체력검정 기준 미달(오래달리기) 시 불합격 처리(오래달리기 40 / 윗몸일으키기 30 / 팔굽혀펴기 30)

세부 내용

가산점	국영수 지필고사 (과목당 30문항 / 국어, 영어 50분, 수학 100분) • 국어: [공통] 독서, 문학 / 영어: 영어 I, II(듣기평가 제외) / 수학: [공통] 수학 I, II [선택-택1] (인문) 미적/기하/확통 (자연) 미적/기하											
1차 시험	• 대면면접(80% / 2차시험 시 실시) + AI면접(20% / 2차시험 전 실시 - 참고자료로 활용) - 대면: 국가관, 역사관, 안보관, 군인기본자세, 적응력, 인성 · 품성 등 개별 또는 심층면접 실시 - AI: 적극성·책임감·전문성, 협력적 소통, 회복탄력성(미실시한 경우 점수 없음)											
면접	• 체력검정 전 종목 1등급 획득(1점), 태권도 3단, 유도·검도 2단 이상(1점), 수상인명구조자격 보유(1점) • 한국사능력검정시험(기본 3점 ~ 최대 5점)											
	등 급	1등급	2등급	3등급								
가산점	5	4	3									
교과산출	• 국영수사(도덕 포함)과 교과 중 석차등급이 산출되는 전과목 반영 • 진로선택과목 미반영											
	등 급	1등급	2등급	3등급	4등급	5등급	6등급	7등급	8등급	9등급		
	점 수	90	89.5	89	88.5	88	87	85	81	75		
	결석 일수	0~2	3~6	7~15	16~30	31 이상						
	점 수	10	9	8	7	5						
수능 반영 방법	수능반영비율 • [인문] 국26.7+수26.7+영26.7+탐(2)13.3+한6.7 [자연] 국26.7+수(미/기)26.7+영26.7+과(2)13.3+한6.7											
	영어/한국사 반영	영어	반영방법	1등급	2등급	3등급	4등급	5등급	6등급	7등급	8등급	9등급
		공통	비율적용	200	180	160	130	100	80	60	40	20
		한국사	반영방법	1등급	2등급	3등급	4등급	5등급	6등급	7등급	8등급	9등급
		공통	비율적용	50	45	40	35	30	25	20	15	10
	활용지표	표준점수										

- 2024학년도 모집요강을 기준으로 작성함
- 2025학년도 선발시험 세부시행계획은 2024. 3월 초 발표 예정이며 선발 방법 및 세부 내용은 2024학년도와 달라질 수 있음



[공군사관학교]



구분	유형	모집인원		전형 방법					
		남 (199명 내외)	여 (36명 내외)	1차 시험	2차 시험			학생부	수능
					신체 검사	면접	체력 검정		
우선선발	고교학교장추천	199명 (인60+자139)	36명 (인16+자20)	합/불	합/불	650	150	200	-
	일반			일반	300	합/불	450	150	100
	독립·국가유공자	15명 내외							
	고른기회								
종합선발		46명 내외		-	합/불	450	150	-	400

비고

- * 우선선발(80%) 중 일반전형(40%), 고교장추천(30%), 특별전형(10%) 선발. 특별전형 중 비조종분야 우주·신기술 전문인력 전형 신설(4%)
- * 특별전형 미선발자는 일반전형 대상자로 전환되며, 우선선발 미선발자는 종합선발 대상자가 됨
- * 1차시험 성적확인 후 지원확정/포기 절차 폐지 (합격자 발표 후 2차 시험 지원 확정으로 변경)
- * 고교장추천: 고교별 최대 5명(졸업생 포함)
- * 1단계: 지필고사100 (인문) (남: 4배수, 여 8배수) (자연) (남: 6배수, 여: 10배수)
- 특별전형은 모집단위별 일반/고교장추천 전형 선발 배수의 1.5배수 이내
- * 2단계: 2차시험 합격자 중 모집단위별(성별/계열별) 종합성적 서열순으로 선발
- * 신체검사 시 저시력자 중 공군사관학교 신체검사를 통해 굴절교정술 수술적합자는 합격 가능
- * 신체검사 기준 미달(오래달리기, 3개 종목중 15등급이 2개 이상 및 총 취득점수 80점 미만) 시 불합격 처리

세부 내용

한국사능력 검정시험	• 배점 20점에서 5점 가산점으로 전환(일반, 특별, 고교학교장 추천). 종합선발에서는 폐지											
	등급	1등급	2등급	3등급								
	가산점	5	3.5	2								
1차 시험	국영수 지필고사 (과목당 30문항씩 / 국어, 영어 50분, 수학 100분) • 국어: [공통] 독서, 문학 / 영어: 영어 I, II(듣기평가 제외) / 수학: [공통] 수학 I, II [선택-택1] (인문) 미적/기하/확통 (자연) 미적/기하 • 표준점수로 성적 산출											
면접	• 품성, 가치관, 책임감, 국가·안보관, 학교생활, 자기소개서, 가정·성장환경, 지원동기, 용모·태도 등 평가 및 심리/인성검사 • 전형별 배점: 일반전형/특별전형(450점), 고교학교장추천(650점) 중 60% 미만 취득시 불합격											
교과산출	• 국영수사과 과목 중 석차등급이 산출되는 전 이수과목. • 진로선택과목 미반영, 최소 이수 과목 / 단위 기준 없음											
	전형	등급	1등급	2등급	3등급	4등급	5등급	6등급	7등급	8등급	9등급	
	일반/특별	점수	100	97	94	91	88	85	82	79	76	
	고교학교장추천		200	194	188	182	176	170	164	158	152	
수능 반영 방법	수능반영비율 • [인문] 국30+수30+영20+탐(2)17.5+한2.5 • [자연] 국30+수(미/기)30+영20+과(2)17.5+한2.5											
	영어/한국 사 반영	영어	반영방법	1등급	2등급	3등급	4등급	5등급	6등급	7등급	8등급	9등급
		공통	비율적용	80	76	70	60	48	32	12	8	4
		한국사	반영방법	1등급	2등급	3등급	4등급	5등급	6등급	7등급	8등급	9등급
		공통	비율적용	10	9	8	7	6	5	4	3	2
	활용지표	표준점수										

- 2024학년도 모집요강을 기준으로 작성함
- 2025학년도 선발시험 세부시행계획은 2024. 3월 초 발표 예정이며 선발 방법 및 세부 내용은 2024학년도와 달라질 수 있음



[국군간호사관학교]

구분	유형	모집인원		전형 방법					
		인문	자연	1차 시험	2차 시험		학생부		수능
					신체 검사	면접	체력 검정	교과	
우선선발	고교학교장추천	17	25	100	합/불	250	50	100	-
	일반우선	3	5	125	합/불	200	50	125	-
특별전형	독립·국가유공자	1	1	125	합/불	200	50	125	-
	기회균형	1	1						
일반전형	종합선발	14	20	-	합/불	150	50	100	700

비고

- * 일반전형 우선선발: 성별 구분 없이 계열별 선발(단, 남자 인문 4명, 자연 5명 이내 선발)
- * [고교학교장추천]과 [특별전형]은 복수 지원 불가
- * 1단계: 지필고사100 / 4배수(단, 남자 자연은 8배수, 예비합격자: 합격인원 10% 이내)
- * 신체검사 / 체력검정(오래달리기) 기준 미달 시 불합격 처리
- * 면접 1개 분과에서 40% 미만 득점 또는 총 점수의 60% 미만 득점 시 불합격 심의 대상
- * 학교당 추천 인원: 4인 이내(재학생 3, 졸업생 1)
- * 특별전형 미충원 시 일반전형 정원으로 전환, 특별전형에 불합격 시 일반우선 → 종합선발로 전환
- * 특별전형의 경우 '고교학교장추천' 합격자 제외 후 정원의 2배수 순위 안에서 계열(인문/자연)별 각 1명 선발

세부 내용

가산점	<div>• 한국사능력검정시험: 심화 이상(3급 이상) 취득 등급에 따라 1~5점까지 가산점 부여</div> <table><tr><td>등 급</td><td>1등급</td><td>2등급</td><td>3등급</td></tr><tr><td>가산점</td><td>5</td><td>3</td><td>1</td></tr></table>											등 급	1등급	2등급	3등급	가산점	5	3	1												
등 급	1등급	2등급	3등급																												
가산점	5	3	1																												
1차 시험	<div>국영수 지필고사 (과목당 30문항씩 / 국어, 영어 50분, 수학 100분)</div> <div>• 국어: [공통] 독서, 문학 / 영어: 영어 I, II(듣기평가 제외) / 수학: [공통] 수학 I, II [선택-택1] (인문) 미적/기하/확통 (자연) 미적/기하</div> <div>• 수학: [공통] 수학 I, II [선택-택1] (인문) 미적/기하/확통, (자연) 미적/기하</div>																														
면접	<div>• 자원동거서, 학생부, AI면접결과지, 인성결과지 등은 면접 참고자료로 활용</div> <div>• 2차 시험 전 정해진 기간에 AI 온라인 면접, 인성검사 시행해야 함(시행하지 않으면 불합격 처리)</div>																														
교과산출	<div>• 국수영사과 및 한국사, 과목 중 석차등급이 산출되는 전과목 반영, 진로선택과목 미반영</div> <table><tr><td>석차등급</td><td>1등급</td><td>2등급</td><td>3등급</td><td>4등급</td><td>5등급</td><td>6등급</td><td>7등급</td><td>8등급</td><td>9등급</td></tr><tr><td>점 수</td><td>90</td><td>87.3</td><td>84.6</td><td>81.9</td><td>79.2</td><td>76.5</td><td>73.8</td><td>71.1</td><td>68.4</td></tr></table> <div>• 비교과 성적 총점(10점)에서 결석일수 당 0.3점씩 감점(무단지각·조퇴·결과 1회 당 0.5점)</div>											석차등급	1등급	2등급	3등급	4등급	5등급	6등급	7등급	8등급	9등급	점 수	90	87.3	84.6	81.9	79.2	76.5	73.8	71.1	68.4
석차등급	1등급	2등급	3등급	4등급	5등급	6등급	7등급	8등급	9등급																						
점 수	90	87.3	84.6	81.9	79.2	76.5	73.8	71.1	68.4																						
수능반영 방법	<div>수능반영비율</div> <div>• [인문] 국28.6+수28.6+영28.6+탐(2)14.3 • [자연] 국28.6+수(미적/기하)28.6+영28.6+과(2)14.3</div> <div>※ 자연 과학 2과목 선택 시 동일 분야 I, II 응시 인정</div>																														
	영어/한국사 반영	영어	반영방법	1등급	2등급	3등급	4등급	5등급	6등급	7등급	8등급	9등급																			
		공통	비율적용	200	190	170	140	110	80	60	50	40																			
		한국사	반영방법	1등급	2등급	3등급	4등급	5등급	6등급	7등급	8등급	9등급																			
		공통	비율적용	30	28.5	25.5	21	16.5	12	9	7.5	6																			
활용지표	표준점수																														

- 2024학년도 모집요강을 기준으로 작성함
- 2025학년도 선발시험 세부시행계획은 2024. 3월 초 발표 예정이며 선발 방법 및 세부 내용은 2024학년도와 달라질 수 있음

2024 진학지도 자료집 01

썸(SEN)진학 2025 대입 고3 학년 초 대입전형의 이해와 대비

총괄 심지영 (서울특별시교육청교육연구정보원 교육과정진로진학부장)

담당 박혜영 (서울특별시교육청교육연구정보원 교육연구사)

기획·연구
김정훈 (서울특별시교육청교육연구정보원 교육연구사)
김잔디 (서울특별시교육청교육연구정보원 교육연구사)
송치경 (서울특별시교육청교육연구정보원 교육연구사)
유희선 (서울특별시교육청교육연구정보원 교육연구사)
이은미 (서울특별시교육청교육연구정보원 교육연구사)
이현주 (서울특별시교육청교육연구정보원 교육연구사)

집필·검토

강성구 (문일고 교사)	장연수 (영일고 교사)
김동욱 (서울사대부고 교사)	장예은 (등촌고 교사)
김인수 (송의여고 교사)	장홍련 (경기상고 교사)
김창묵 (경신고 교사)	정재윤 (성덕고 교사)
박창욱 (상문고 교사)	정태영 (한가람고 교사)
송경수 (자운고 교사)	최윤 (서울방송고 교사)
윤상형 (영동고 교사)	최준혁 (오산고 교사)
이동근 (염광고 교사)	최희원 (서울세종고 교사)
이현우 (재현고 교사)	한가람 (정신여고 교사)

발행인 | 신상열(서울특별시교육청교육연구정보원장)

발행일 | 2024년 2월 7일

발행처 | 서울특별시교육청교육연구정보원

(04636) 서울특별시 중구 소파로 46

전화 : (02) 311-1357 FAX : (02) 311-1364

<http://www.jinhak.or.kr>



이 책은 서울특별시교육청교육연구정보원의 출처를 표시하고
비상업적인 용도로만 이용 가능합니다.



진로진학의 꿈
서울진로진학정보센터가 도와드립니다.



SEOUL CAREER GUIDANCE CENTER
서울진로진학정보센터

04636 서울특별시 중구 소파로 46(회현동1가, 서울특별시교육청교육연구정보원) 서울진로진학정보센터
46, Sopa-ro, Jung-gu, Seoul, Republic Of Korea
T. 02-3111-362, 363 F. 02-3111-365 www.jinhak.or.kr

